ທະນາຄານການຄ້າຕ່າງປະເທດລາວ ມະຫາຊົນ

ບົດສະຫຼຸບການເຄື່ອນໄຫວທຸລະກິດ ປະຈຳໄຕມາດ 1 ປີ 2017

www.bcel.com.la

1. ທະນາຄານການຄ້າຕ່າງປະເທດລາວ ມະຫາຊົນ

ທະນາຄານການຄ້າຕ່າງປະເທດລາວ ມະຫາຊົນ ດຳເນີນທຸລະກິດໃນຮູບແບບມະຫາຊົນ ແລະຈົດທະບຽນຢູ່ໃນຕະຫຼາດຫຼັກຊັບ ສປປ ລາວ.

ທະນາຄານການຄ້າຕ່າງປະເທດລາວ ເຊິ່ງໄດ້ຮັບການສ້າງຕັ້ງຂຶ້ນພາຍໃຕ້ໃບອະນຸຍາດສ້າງຕັ້ງທະນາຄານ ເລກທີ 129/ທຫລ, ລົງວັນທີ 01 ພະຈິກ 1989 ອອກໂດຍທະນາຄານແຫ່ງ ສປປ ລາວ ແລະ ໃບອະນຸຍາດດຳເນີນທຸລະກິດດ້ານການທະນາຄານ ສະບັບປັບປຸງຄັ້ງສຸດທ້າຍ ເລກທີ 4284/ທຫລ, ລົງວັນທີ 11 ພະຈິກ 2010 ອອກໂດຍທະນາຄານແຫ່ງ ສປປ ລາວ. ໃນວັນທີ 23 ທັນວາ 2010 ທະນາຄານໄດ້ສຳເລັດການຂາຍຮຸ້ນອອກສູ່ມະຫາຊົນ. ທະນາຄານໄດ້ປ່ຽນຊື່ມາເປັນ ທະນາຄານການຄ້າຕ່າງປະເທດລາວ ມະຫາຊົນ ອີງຕາມໃບທະບຽນວິສາຫະກິດ ເລກທີ 0061/ຫຈທ, ລົງວັນທີ 10 ມັງກອນ 2011 ອອກໂດຍກົມທະບຽນ ແລະ ຄຸ້ມຄອງວິສາຫະກິດ, ກະຊວງອຸດສາຫະກຳ ແລະ ການຄ້າ ຂອງ ສປປ ລາວ. ພ້ອມດຽວກັນນັ້ນ, ກະຊວງການເງິນໄດ້ຕາງໜ້າໃຫ້ລັດຖະບານເປັນຜູ້ຖືຮຸ້ນໃຫຍ່ສຸດໂດຍຖືຮຸ້ນ 80% ຂອງຮຸ້ນທັງໝົດ.

ວັນທີ 15 ກໍລະກົດ 2011, ກະຊວງການເງິນ ຂາຍຮຸ້ນສາມັນ 10% ໃຫ້ຄູ່ຮ່ວມຍຸດທະສາດ ຊື່ວ່າ ທະນາຄານ COFIBRED ອີງຕາມສັນຍາການຊື້-ຂາຍຮຸ້ນສາມັນ ລະຫວ່າງ ກະຊວງການເງິນ ແລະ ທະນາຄານ COFIBRED.

ປະຈຸບັນ ໂຄງສ້າງການຖືຮຸ້ນຂອງທະນາຄານ: ລັດຖະບານຖືຮຸ້ນ 70% ຮຸ້ນຂອງນັກລົງທຶນພາຍໃນ (ລວມທັງພະນັກງານ ທຄຕລ) ແມ່ນ 10%, ຄູ່ຮ່ວມຍຸດທະສາດ 10% ແລະ ຜູ້ຖືຮຸ້ນຈາກຕ່າງປະເທດ 10%.

ກິດຈະກຳຫລັກຂອງທະນາຄານ ແມ່ນເພື່ອສະໜອງການບໍລິການ ລວມທັງການລະດົມທຶນ ແລະ ຮັບຝາກເງິນໄລຍະສັ້ນ, ກາງ ແລະ ຍາວຈາກອົງກອນ ແລະ ບຸກຄົນ; ເງິນກູ້ໄລຍະສັ້ນ, ກາງ, ຍາວ ໃຫ້ແກ່ຫົວໜ່ວຍທຸລະກິດ ແລະ ບຸກຄົນ ຕາມຈຸດປະສົງ ແລະ ຄວາມສາມາດໃນການສະໜອງທຶນຂອງທະນາຄານ; ບໍລິການແລກປ່ຽນເງິນຕາຕ່າງປະເທດ, ການບໍລິການການຄ້າລະຫວ່າງປະເທດ, ບໍລິການໜັງສືສິນເຊື່ອ, ຄ້ຳປະກັນ, ໃຫ້ບໍລິການຊື້ຂາຍວັດຖຸມີຄ່າອື່ນໆ ແລະ ໃຫ້ບໍລິ ການດ້ານທະນາຄານອື່ນໆ ທີ່ໄດ້ຮັບອະນຸຍາດຈາກທະນາຄານແຫ່ງ ສປປ ລາວ.

ທຶນຈົດທະບຽນ

ທຶນຈົດທະບຽນ ນະວັນທີ 31 ມີນາ 2017 ແມ່ນ 682,888 ລ້ານກີບ.

ທີ່ຕັ້ງ ແລະ ເຄືອຂ່າຍ

ສຳນັກງານໃຫຍ່ຂອງທະນາຄານຕັ້ງເຮືອນຢູ່ເລກທີ 01, ຖະໜົນປາງຄຳ, ບ້ານຊຽງຍືນ, ເມືອງຈັນທະບູລີ, ນະຄອນຫຼວງວຽງຈັນ. ໃນວັນທີ 31 ມີນາ 2017 ທະນາຄານມີໜຶ່ງ (1) ສຳນັກງານໃຫຍ່, ໜຶ່ງ (1) ບໍລິສັດໃນເຄືອ, ສີ່ (4) ບໍລິສັດຮ່ວມທຶນ, ສິບເກົ້າ (19) ສາຂາ, ແປດສິບເອັດ(81) ໜ່ວຍບໍລິການ ແລະ ສິບຫົກ (16) ຫ້ອງແລກປ່ຽນເງິນຕາທົ່ວ ສປປ ລາວ.

2. ວິໄສທັດ

ທຄຕລ ໄດ້ກຳນົດວິໄສທັດ ເພື່ອປະກອບເຂົ້າໃນການພັດທະນາວຽກງານຂອງຕົນໃຫ້ບັນລຸຕາມເປົ້າໝາຍ ແລະ ວັດຖຸປະສົງຄື: ເປັນທະນາຄານທີ່ເຂັ້ມແຂງ ທັນສະໄໝ ກ້າວສູ່ມາດຕະຖານສາກົນ.

3. ພາລະກິດ

ເພື່ອເຮັດໃຫ້ ທຄຕລ ມະຫາຊົນ ກາຍເປັນທະນາຄານທີ່ເຂັ້ມແຂງ ທັນສະໄໝ ແລະ ກ້າວສູ່ມາດຕະຖານສາກົນ. ພາລະກິດທີ່ສຳຄັນຂອງ ທຄຕລ ມີຄື: ພັດທະນາລະບົບບໍລິຫານອົງກອນທີ່ເຂັ້ມແຂງ ເນັ້ນການປັບປຸງທຸລະກິດທະນາຄານໃຫ້ແທດເໝາະກັບສະພາບການປ່ຽນແປງໃນໄລຍະໃໝ່ ຖືເອົາການສ້າງວັດທະນະທຳຄຸ້ມຄອງບໍລິຫານຄວາມສ່ຽງໃຫ້ເຂັ້ມແຂງ ແລະ ສອດຄ່ອງຕາມຫລັກການ Basel II, ຍົກສູງປະສິດທິພາບການດຳເນີນທຸລະກິດ, ສ້າງ ແລະ ພັດທະນາລະບົບຂໍ້ມູນຂ່າວສານບໍລິຫານທີ່ມີສັກກາຍະພາບ, ຄົບຖ້ວນ, ຖືກຕ້ອງ ແລະ ທັນເວລາ, ໄດ້ມາດຕະຖານສາກົນ ທາງດ້ານລະບົບລາຍງານ, ນຳໃຊ້ລະບົບເທັກໂນໂລຊີທີ່ທັນສະໄໝ ແລະ ຍົກລະດັບຄວາມຮູ້, ຄວາມຊ່ຽວຊານສະເພາະດ້ານໃຫ້ເທົ່າທຽມກັບພາກພື້ນ ແລະ ສາກົນ.

- **ເປົ້າໝາຍການດຳເນີນງານ2017**

ເພື່ອກຽມຄວາມພ້ອມ ຮອງຮັບການຈັດຕັ້ງຜັນຂະຫຍາຍພາລະກິດໄລຍະຍາວ ທຄຕລ ຈາເປັນຕ້ອງໄດ້ພັດທະນາ ບັນດາພື້ນຖານໂຄງສ້າງການຈັດຕັ້ງໃຫ້ສອດຄ່ອງ, ພັດທະນາເຄື່ອງມືຮອບດ້ານ ແລະ ປັບປຸງປັດໃຈພື້ນຖານອື່ນໆ ເພື່ອອຳນວຍຄວາມສະດວກໃຫ້ແກ່ການການປັບປຸງບໍລິການ, ສ້າງຄວາມເຂັ້ມແຂງດ້ານການເງິນ, ການຄຸ້ມຄອງບໍລິຫານ ທີ່ດີເລີດ. ໃນການຄຸ້ມຄອງບໍລິຫານ ທີ່ດີເລີດ ການຈັດວາງສັບຊ້ອນ ໂຄງສ້າງ ແລະ ກົງຈັກການຈັດຕັ້ງ ແມ່ນຈຳເປັນຕ້ອງໄດ້ປັບປຸງຄືນໃໝ່ ເຊັ່ນ : ນຳສະເໜີສ້າງຕັ້ງພະແນກການຕະຫລາດຄືນໃໝ່, ຄົ້ນຄ້ວາສ້າງຕັ້ງສາຂາ ຢູ່ນະຄອນຫລວງວຽງຈັນ, ໜ່ວຍບໍລິການເພີ້ມຕື່ມ ທີ່ເຫັນວ່າມີຄວາມເໝາະສົມ, ປັບປຸງລະບຽບການຄຸ້ມຄອງບໍລິຫານພາຍໃນ ໃຫ້ສອດຄ່ອງກັບບັນດານິຕິກຳສະບັບປັບປຸງ ແລະ ເພີ້ມຕື່ມໃໝ່, ການປັບປຸງພາລະບົດບາດຂອງສະພາບໍລິຫານໃຫ້ສອດຄ່ອງ CG.

ໃນການປັບປຸງ ພັດທະນາລະບົບການຄຸ້ມຄອງບໍລິຫານ 2017 ແມ່ນປະກອບມີ 6 ແຜນງານຫລັກ; 33 ໂຄງການໃຫຍ່ ແລະ 184 ແຜນວຽກ. ບັນດາໜ້າວຽກດັ່ງກ່າວ ໄດ້ກະຈ່າຍຢູ່ໃນບັນດາ ຄະນະກຳມະການ, ພະແນກ, ສູນ, ສາຂາ, ຂະແໜງງານ ແລະ ໜ່ວຍບໍລິການ.

4. ກົງຈັກການຈັດຕັ້ງ.

4.1 ໂຄງຮ່າງການຈັດຕັ້ງ ທຄຕລ: ປະກອບດ້ວຍສະພາບໍລິຫານ ຈຳນວນ 7 ທ່ານ, ຄະນະອຳນວຍການ ຈຳນວນ 7 ທ່ານ, 11 ພະແນກ 3 ສູນ, 19 ສາຂາ, 81 ໜ່ວຍບໍລິການ ແລະ 16 ຫ້ອງແລກປ່ຽນເງິນຕາທົ່ວປະເທດ.

ສະພາບໍລິຫານ ທຄຕລ

1). ທ່ານ ດຣ ບຸນເຫຼືອ ສິນໄຊວໍລະວົງ ຫົວໜ້າກົມງົບປະມານແຫ່ງລັດກະຊວງການເງິນ ເປັນປະທານ

2). ທ່ານ ຄຳສຸກ ສູນດາລາ ບຸກຄົນເອກະລາດຈາກພາຍນອກ ເປັນ ຮອງປະທານ

3). ທ່ານ ພູຂົງ ຈັນທະຈັກ ຮັກສາການຜູ້ອຳນວຍການໃຫຍ່ ທຄຕລ ເປັນ ກຳມະການ

4). ທ່ານ ພັນຊະນະ ຄຸນນຸວົງ ຮອງຜູ້ອຳນວຍການໃຫຍ່ ທຄຕລ ເປັນ ກຳມະການ

5). ທ່ານ ນ. ຂັນທະລີ ວົງໄຊຍະລາດ ຮອງຜູ້ອຳນວຍການໃຫຍ່ ທຄຕລ ເປັນ ກຳມະການ

6). ທ່ານ ວຽງໄຊ ຈັນທະວິສຸກ ຫົວໜ້າພະແນກຄຸ້ມຄອງສາຂາ ຕາງໜ້າພະນັກງານ ເປັນ ກຳມະການ

7). Mr Marc ROBERT ຕາງໜ້າທະນາຄານ COFI BRED ໃນນາມຄູ່ຮ່ວມຍຸດທະສາດ ເປັນ ກຳມະການ

ຄະນະສະພາບໍລິຫານ ທະນາຄານການຄ້າຕ່າງປະເທດລາວ ມະຫາຊົນ

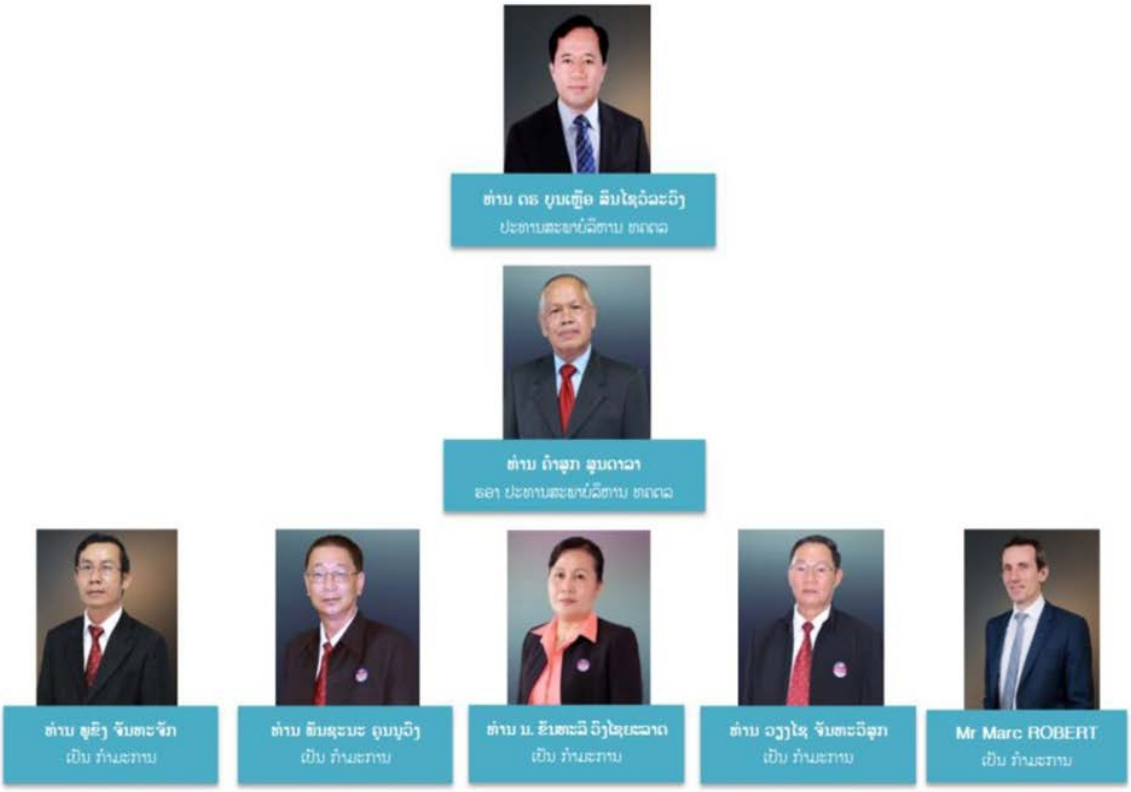

ຄະນະອຳນວຍການ ທະນາຄານການຄ້າຕ່າງປະເທດລາວ ມະຫາຊົນ

ທ່ານ ຫູຊິງ ຈັນທະຈັກ
ຜູ້ອຳນວຍການໃຫຍ່

ທ່ານ ພັນຊະນະ ຄຸນນຸວົງ
ຮອງ ຜູ້ອຳນວຍການ

ທ່ານ ລາໃຈ ຄັນພະວົງສໍ
ຮອງ ຜູ້ອຳນວຍການ

ທ່ານ ນັນທະລາດ ແກ້ວປະເສີດ
ຮອງ ຜູ້ອຳນວຍການ

ທ່ານ ຄຳໜ່ຽນ ມີ້ງບູບຜາ
ຮອງ ຜູ້ອຳນວຍການ

ທ່ານ ສຸພັກ ຖິ່ນໄຊພອນ
ຮອງ ຜູ້ອຳນວຍການ

ທ່ານ ບົວວັນ ສີມະລີວົງ
ຮອງ ຜູ້ອຳນວຍການ

5. ການຈັດຕັ້ງປະຕິບັດພາລະກິດ ປະຈຳໄຕມາດ 1/2017.

ໃນໄຕມາດ 01/2017 ທີ່ຜ່ານມານີ້ ທຄຕລ ສາມາດປະຕິບັດວຽກງານໄດ້ຫຼາຍດ້ານ ເຊັ່ນ: ສຳເລັດການປິດສະຫຼຸບບັນຊີທ້າຍປີ 2016, ຈັດກອງປະຊຸມທົບທວນຜົນການດຳເນີນທຸລະກິດຂອງ ທຄຕລ ປະຈຳປີ 2016 ແລະ ຮັບຮອງແຜນທຸລະກິດ ປີ 2017 1 ຄັ້ງ ແລະ ກອງປະຊຸມສະພາບໍລິຫານ 1 ຄັ້ງ, ດຳເນີນຂະບວນການຄັດເລືອກ ແລະ ຮັບເອົາທີ່ປຶກສາດ້ານການເງິນ, ທີ່ປຶກສາດ້ານກົດໝາຍ ແລະ ຜູ້ຄ້ຳປະກັນການຂາຍຮຸ້ນເພື່ອເພີ້ມທຶນ, ດຳເນີນໂຄງການບາເຊວ 2 ແລະ ໄດ້ຄົ້ນຄວ້ານຳສະເໜີ ທຫລ ສ້າງຕັ້ງພະແນກການຕະຫຼາດ ແລະ ສ້າງຕັ້ງສາຂາໃໝ່ຢູ່ເມືອງໄຊເສດຖາ ແລະ ໄດ້ອອກແຈ້ງການກ່ຽວກັບອັດຕາດອກເບ້ຍເງິນຝາກ ແລະ ຄ່າບໍລິການ ສຳລັບສະກຸນເງິນຢວນຂອງ ທຄຕລ.

ທຄຕລ ໄດ້ເປີດໜ່ວຍບໍລິການຢ່າງເປັນທາງການໃນນະຄະຫຼວງວຽງຈັນ ຈຳນວນ 02 ໜ່ວຍບໍລິການຄື: ໜ່ວຍບໍລິການຫ້ວຍຫົງ, ເມືອງໄຊທານີ ແລະ ໜ່ວຍບໍລິການ ດົງຈອງ, ເມືອງໄຊເສດຖາ, ນະຄອນຫຼວງວຽງຈັນ (ປັ້ມນ້ຳມັນ ປຕທ ດົງຈອງ).

ນອກຈາກນັ້ນ, ທຄຕລ ຍັງໄດ້ ຮ່ວມມືກັບພາກສ່ວນອື່ນໆເຊັ່ນ: ຈັດພິທີລົງນາມວ່າດ້ວຍການຮ່ວມມືດ້ານບໍລິການທະນາຄານ ລະຫວ່າງ ທະນາຄານການຄ້າຕ່າງປະເທດລາວ ມະຫາຊົນ ແລະ ທະນາຄານແຫ່ງປະເທດຈີນ ຈຳກັດ, ເຊັນສັນຍາວ່າດ້ວຍການບໍລິການ ທີ່ປຶກສາທາງດ້ານການເງິນ ລະຫວ່າງ ທຄຕລ ແລະ ບໍລິສັດຫຼັກຊັບລາວ-ຈີນ ຈຳກັດ, ລົງນາມກ່ຽວກັບການຮ່ວມມືລະຫວ່າງ ທຄຕລ ແລະ ບໍລິສັດກຸງສີບໍລິການເຊົ່າສິນເຊື່ອຈຳກັດ ວ່າດ້ວຍການຊຳລະຄ່າບໍລິການ

ຕ່າງໆຜ່ານ ທຄຕລ, ເຊັນສັນຍາການບໍລິການ Bill Payment ລະຫວ່າງ ທຄຕລ ກັບບໍລິສັດ AEON ເຊົ່າສິນເຊື່ອລາວ ແລະ ເຊັນສັນຍາລະຫວ່າງ ທຄຕລ ບໍລິສັດລາວລໍ ທີ່ປຶກສາດ້ານກົດໝາຍໃນໂຄງການເພີ້ມທຶນ ຂອງ ທຄຕລ.

6. ການເຄື່ອນໄຫວຂອງສະພາບໍລິຫານ, ຄະນະອຳນວຍການ ແລະ ຄະນະກຳມະການອື່ນໆ

- **ສະພາບໍລິຫານ**

ໃນໄຕມາດມາຜ່ານມາໄດ້ເປີດກອງປະຊຸມ 1 ຄັ້ງ ເພື່ອຄົ້ນຄວ້າ ແລະ ຮອງຮອງບັນຫາສຳຄັນເຊັ່ນ:

- ຮັບຮອງແຜນການຈຳໜ່າຍເພີ້ມທຶນ, ເປົ້າໝາຍການນຳໃຊ້ທຶນ, ຮັບຮອງບໍລິສັດລາວຈີນ ເປັນຜູ້ຄ້ຳປະກັນການຈຳໜ່າຍຮຸ້ນເພີ້ມທຶນ ແລະ ຮັບຮອງເອົາບໍລິສັດລາວລໍແອນຄອນເຊົ່າແຕນກຼຸບເປັນບໍລິສັດທີ່ປຶກສາດ້ານກົດໝາຍ ໃນການຈຳໜ່າຍຮຸ້ນເພີ້ມທຶນ.
- ຮັບຮອງຄົ້ນຄວ້າເປົ້າໝາຍສະມາຊິກສະພາບໍລິຫານຊຸດໃໝ່ ແລະ ຄະນະກຳມະການກວດສອບສະພາບໍລິຫານ, ຜູ້ຖືຮຸ້ນ ທຄຕລ ຊຸດໃໝ່.
- ຮັບຮອງຜົນການດຳເນີນທຸລະກິດຂອງ ທຄຕລ ປີ 2016 ແລະ ຮັບຮອງເອົາຫຼັກການ ການແບ່ງເງິນປັນກຳໄລຫຼັງອາກອນ ເພື່ອຈ່າຍເງິນເງິນປັນຜົນ 50 ສ່ວນຮ້ອຍ ແລະ ແບ່ງເຂົ້າຄັງຕ່າງໆ 50 ສ່ວນຮ້ອຍ.
- ຮັບຮອງ ແລະ ກຳນົດມື້ປິດບັນຊີຜູ້ຖືຮຸ້ນ, ມື້ເປີດກອງປະຊຸມຜູ້ຖືຮຸ້ນ ແລະ ກຳນົດມື້ປັນຜົນ ປະຈຳປີ 2016.

- **ຄະນະກຳມະການຄຸ້ມຄອງບໍລິຫານ**

ຄະນະກຳມະການຄຸ້ມຄອງບໍລິຫານ ໄດ້ເປີດກອງປະຊຸມຈຳນວນ 1 ຄັ້ງ ເພື່ອປຶກສາຫາລືຄົ້ນຄວ້າບັນຫາຕ່າງໆ ເຊັ່ນ:

- ຮັບຮອງແຜນການທຸລະກິດ, ແຜນປະກອບວັດຖຸເຕັກນິກ, ກໍ່ສ້າງສ້ອມແປງ ແລະ ແຜນຜະລິດຕະພັນຂອງສາຂາ ທຄຕລ ທົ່ວລະບົບ ປະຈຳປີ 2017
- ເຫັນດີແຕ່ງຕັ້ງຄະນະກຳມະການຄົ້ນຄວ້າປັບປຸງວຽກງານສິນເຊື່ອແບບໃໝ່ ເພື່ອຄົ້ນຄວ້າຄັດເລືອກບໍລິສັດທີ່ປຶກສາ.
- ຄົ້ນຄວ້າປັບປຸງພາລະບົດບາດຂອງຄະນະກຳມະການຄຸ້ມຄອງບໍລິຫານ
- ຮັບຮອງເອົາວາລະກອງປະຊຸມ ແລະ ເນື້ອໃນເອກະສານຕ່າງໆ ເພື່ອສະເໜີກອງປະຊຸມສະພາບໍລິຫານ ທຄຕລ ແລະ ກອງປະຊຸມຜູ້ຖືຮຸ້ນ ທຄຕລ ປະຈຳປີ 2016.
- ຄົ້ນຄວ້າປັບປຸງຂໍ້ກຳນົດ, ກົດລະບຽບ ແລະ ນະໂຍບາຍຕ່າງໆ ຂອງ ທຄຕລ ໃນແຕ່ລະດ້ານ.
- ທົບທວນຜົນການດຳເນີນທຸລະກິດ ຂອງ ທຄຕລ ໃນແຕ່ລະເດືອນ.

- **ຄະນະກຳມະການບໍລິຫານຄວາມສ່ຽງ**

ສຳເລັດການຈັດກອງປະຊຸມຄະນະກຳມະການຄວາມສ່ຽງ ຈຳນວນ 1 ຄັ້ງ, ເພື່ອປຶກສາຫາລືຄົ້ນຄວ້ານະໂຍບາຍການຄຸ້ມຄອງຄວາມສ່ຽງໃນດ້ານຕ່າງໆ ຂອງ ທຄຕລ, ຕິດຕາມການກວດກາການຈັດຕັ້ງປະຕິບັດລະບຽບການຕ່າງໆ ທຄຕລ ໃນນັ້ນໄດ້ຄົ້ນຄວ້າກ່ຽວກັບນະໂຍບາຍແກ້ໄຂແລະ ບໍລິຫານ ຄວາມສ່ຽງ, ປຶກສາຫາລືກ່ຽວກັບ Gap ຂອງ ທຄຕລ, ພິຈາລະນາຂໍ້ແນະນຳທີ່ບໍລິສັດ EY ສະເໜີ ແລະ ຄົ້ນຄວ້ານະໂຍບາຍທີ່ກ່ຽວຂ້ອງໃນການແກ້ໄຂ.

➢ **ຄະນະກຳມະການກວດສອບບັນຊີພາຍໃນ**

ສຳເລັດການຈັດກອງປະຊຸມຄະນະກຳມະການກວດສອບບັນຊີພາຍໃນ ຈຳນວນ 1 ຄັ້ງ, ເພື່ອປຶກສາຫາລື ແລະ ຕົກ ລົງບັນດາຕ່າງໆດັ່ງນີ້:

- ຕິດຕາມ, ກວດກາວຽກງານພາຍໃນ ໃນແຕ່ລະໄລຍະ.
- ເລີ່ມການນຳໃຊ້ການກວດກາພາຍໃນ (ຄູ່ມືການກວດກາພາຍໃນ Internal audit manual).
- ຮັບຮອງບົດລາຍງານການເງິນທີ່ຖືກກວດສອບແລ້ວ ປະຈຳປີ 2016 ຕາມບັນຊີມາດຖານລາວ
- ປຶກສາຫາລືການຄົ້ນຄວ້າການປະຕິບັດຫຼັກການ basel 2.
- ຄົ້ນຄວ້ານຳສະເໜີການໂຮມພະແນກກວດກາພາຍໃນ ແລະ ພະແນກຄຸ້ມຄອງສາຂາ ເຂົ້າເປັນພະແນກດຽວ.

➢ **ການເຄື່ອນໄຫວຄະນະກຳມະການຍ່ອຍໂດຍ ສັງເຂບ**

ນອກຈາກຄະນະກາມະການຂ້າງເທິງແລ້ວ ທະນາຄານການຄ້າຕ່າງປະເທດລາວ ມະຫາຊົນ ຍັງມີຄະນະກາມະການ ຍ່ອຍໆ ຈຳນວນນຶ່ງເຊັ່ນ: ຄະນະກຳມະການກໍ່ສ້າງ ແລະ ສ້ອມແປງ, ຄະນະກຳມະການພັດທະນາໄອທີ, ຄະນະກຳມະການ ບໍລິຫານໜີ້ສິນ ແລະ ຊັບສິນ, ຄະນະກຳມະການຈັດຊື້ ແລະ ຄະນະກຳມະການອື່ນໆ. ຊຶ່ງຄະນະກຳມະການດັ່ງກ່າວຈະຈັດ ປະຊຸມຂຶ້ນເປັນປະຈຳທຸກໆເດືອນ ຫຼື ຈັດຂຶ້ນຕາມຄວາມຮຽກຮ້ອງຕ້ອງການຂອງວຽກງານເພື່ອຄົ້ນຄວ້າປຶກສາຫາລືວຽກ ງານຕ່າງໆທີ່ຈຳເປັນເພື່ອອຳນວຍຄວາມສະດວກຮັບປະກັນໃຫ້ແກ່ວຽກງານການບໍລິການລູກຄ້າ ຂອງ ທະນາຄານການຄ້າ ຕ່າງປະເທດລາວ ມະຫາຊົນ ທົ່ວລະບົບ ໄດ້ຢ່າງທ່ວງທັນກັບສະພາບ.

7. ການເຄື່ອນໄຫວດຳເນີນທຸລະກິດຂອງ ທຄຕລ ປະຈຳໄຕມາດ 1/2017.

ໃນໄຕມາດ 1/2017 ຜ່ານມາ ທະນາຄານການຄ້າຕ່າງປະເທດລາວ ມະຫາຊົນ ສາມາດຈັດຕັ້ງປະຕິບັດແຜນທຸລະກິດ ໄດ້ ດັ່ງນີ້:

- **ຍອດຊັບສິນ:** ປະຕິບັດໄດ້ 31.824.463,00 ຕື້ກີບ ເທົ່າກັບ 90% ຂອງແຜນການປີ.
- **ຍອດເງິນຝາກ:** ປະຕິບັດໄດ້ 27.963.611,00 ຕື້ກີບ ເທົ່າກັບ 94% ຂອງແຜນການປີ.
- **ຍອດສິນເຊື່ອທັງໝົດ:** ປະຕິບັດໄດ້ 19.813.930,00 ຕື້ກີບ ເທົ່າກັບ 97% ຂອງແຜນການປີ.
- **ກຳໄລ/ຂາດທຶນ:** ໃນໄຕມາດ 1/2017 ທຄຕລ ມີກຳໄລກ່ອນອາກອນ 102.895,00 ຕື້ກີບ ທຽບໃສ່ ແຜນການປີ ສາມາດປະຕິບັດໄດ້ 41%.

ຜູ້ອຳນວຍການ

ທະນາຄານການຄ້າຕ່າງປະເທດລາວ ມະຫາຊົນ

ທະນາຄານ ການຄ້າຕ່າງປະເທດ ລາວ ມະຫາຊົນ BANQUE POUR LE COMMERCE EXTERIEUR LAO PUBLIC

ພູຂົງ ຈັນທະຈັກ

ໝາຍເຫດ: ສຳລັບຕົວເລກຜົນການດຳເນີນທຸລະກິດ ໄຕມາດ 01/2017 ແມ່ນອີງຕາມເອກະສານລາຍງານການເງິນລວມກິດຈະການ ມາດຖານສາກົນ (ກ່ອນການກວດສອບ)

ທະນາຄານ ການຄ້າຕ່າງປະເທດລາວ ມະຫາຊົນ

ເອກະສານລາຍງານການເງິນລວມກິດຈະການ (ກ່ອນການກວດສອບ)

ວັນທີ 31 ມີນາ 2017

ທະນາຄານ ການຄ້າຕ່າງປະເທດລາວ ມະຫາຊົນ

ສາລະບານ

	ໜ້າ
ຂໍ້ມູນທົ່ວໄປ	1 - 3
ໃບລາຍງານຜົນການດຳເນີນງານໃນການທຸລະກິດລວມກິດຈະການ	4
ໃບລາຍງານຜົນການດຳເນີນງານນອກການທຸລະກິດລວມກິດຈະການ	5
ໃບລາຍງານຖານະການເງິນລວມກິດຈະການ	6 - 7
ໃບລາຍງານສ່ວນປ່ຽນແປງທຶນເຈົ້າຂອງລວມກິດຈະການ	8
ໃບລາຍງານກະແສເງິນສົດລວມກິດຈະການ	9 -10
ບົດອະທິບາຍຊ້ອນທ້າຍເອກະສານລາຍງານການເງິນລວມກິດຈະການ	11 – 60

ທະນາຄານ ການຄ້າຕ່າງປະເທດລາວ ມະຫາຊົນ

ຂໍ້ມູນທົ່ວໄປ

ທະນາຄານ

ທະນາຄານ ການຄ້າຕ່າງປະເທດລາວ ມະຫາຊົນ (ໃນບົດລາຍງານສະບັບນີ້ ເອີ້ນว่า "ທະນາຄານ") ດຳເນີນທຸລະກິດໃນຮູບແບບ ມະຫາຊົນ ແລະ ຈົດທະບຽນຢູ່ໃນ ສາທາລະນະລັດ ປະຊາທິປະໄຕ ປະຊາຊົນລາວ (ສປປ ລາວ).

ການສ້າງຕັ້ງ ແລະ ການດຳເນີນທຸລະກິດ

ທະນາຄານຖືກສ້າງຕັ້ງຂຶ້ນໂດຍການປະກອບທຶນຂອງທະນາຄານ ການຄ້າຕ່າງປະເທດລາວ ເຊິ່ງໄດ້ຮັບການສ້າງຕັ້ງຂຶ້ນພາຍໃຕ້ໃບ ອະນຸຍາດສ້າງຕັ້ງທະນາຄານ ເລກທີ 129/ທຫລ, ລົງວັນທີ 01 ພະຈິກ 1989 ອອກໂດຍທະນາຄານແຫ່ງ ສປປ ລາວ ແລະ ໃບ ອະນຸຍາດດຳເນີນທຸລະກິດດ້ານການທະນາຄານ ສະບັບປັບປຸງຄັ້ງລ່າສຸດ ເລກທີ 4284/ທຫລ, ລົງວັນທີ 11 ພະຈິກ 2010 ອອກໂດຍ ທະນາຄານແຫ່ງ ສປປ ລາວ. ໃນວັນທີ 23 ທັນວາ 2010 ທະນາຄານໄດ້ສຳເລັດການຂາຍຮຸ້ນອອກສູ່ມະຫາຊົນ. ທະນາຄານໄດ້ປ່ຽນຊື່ ມາເປັນ ທະນາຄານ ການຄ້າຕ່າງປະເທດລາວ ມະຫາຊົນ ອີງຕາມໃບທະບຽນວິສາຫະກິດ ເລກທີ 0061/ຫຈທ, ລົງວັນທີ 10 ມັງກອນ 2011 ອອກໂດຍກົມທະບຽນ ແລະ ຄຸ້ມຄອງວິສາຫະກິດ, ກະຊວງອຸດສາຫະກຳ ແລະ ການຄ້າ ຂອງ ສປປ ລາວ. ນະວັນທີດັ່ງກ່າວ, ລັດ ຖະບານ ເຊິ່ງຕາງໜ້າໂດຍ ກະຊວງການເງິນ ເປັນຜູ້ຖືຮຸ້ນໃຫຍ່ສຸດ ໂດຍຖືຮຸ້ນ 80% ຂອງຮຸ້ນທັງໝົດ.

ວັນທີ 15 ກໍລະກົດ 2011, ກະຊວງການເງິນ ຂາຍຮຸ້ນສາມັນ 10% (ທຽບເທົ່າກັບ 13.657.759 ຮຸ້ນ) ໃຫ້ຄູ່ຮ່ວມຮຸ້ນທາງຍຸດທະສາດ ຊື່ວ່າ ທະນາຄານ Compagnie Financière de la BRED (''COFIBRED''). ອີງຕາມສັນຍາການຊື້ຮຸ້ນສາມັນ ລະຫວ່າງ ກະຊວງການເງິນ ແລະ ທະນາຄານ COFIBRED. COFIBRED ແມ່ນທະນາຄານໃນເຄືອຂອງ BRED ທະນາຄານດັ່ງກ່າວເປັນທະ ນາຄານທີ່ໃຫຍ່ທີ່ສຸດໃນພາກພື້ນຂອງສະມາຄົມທະນາຄານ ພາຍໃຕ້ກຸ່ມຂອງ Banque Populare Group ເຊິ່ງເປັນກຸ່ມຮ່ວມມືຂອງ ທະນາຄານຂອງປະເທດຝຣັ່ງ. ມູນຄ່າຊື້ທັງໝົດ ເຊິ່ງເທົ່າກັບ 150.235.349.000 ກີບໄດ້ຖືກຈ່າຍເຕັມມູນຄ່າໂດຍທະນາຄານ COFIBRED.

ອີງຕາມການແຈ້ງການຂອງຄະນະກຳມະການຄຸ້ມຄອງຫຼັກຊັບ ແລະ ຕະຫຼາດຫຼັກຊັບລາວ, ໂຄງສ້າງການຖືຮຸ້ນຂອງທະນາຄານ ນະວັນທີ 31 ມີນາ 2017 ມີດັ່ງລຸ່ມນີ້:

ຜູ້ຖືຮຸ້ນ	*ຈຳນວນຮຸ້ນ*	*%*
ລັດຖະບານ	95.604.321	70%
ນັກລົງທຶນພາຍໃນ)ລວມທັງພະນັກງານຂອງທະນາຄານ(	13.657.760	10%
ຄູ່ຮ່ວມຮຸ້ນທາງຍຸດທະສາດ	13.657.759	10%
ນັກລົງທຶນຕ່າງປະເທດ	13.657.760	10%
	136.577.600	**100%**

ກິດຈະກຳຫລັກຂອງທະນາຄານ ແມ່ນເພື່ອສະໜອງການບໍລິການ ລວມທັງການລະດົມທຶນ ແລະ ຮັບຝາກເງິນໄລຍະສັ້ນ, ກາງ ແລະ ຍາວ ຈາກອົງກອນ ແລະ ບຸກຄົນ; ເງິນກູ້ໄລຍະສັ້ນ, ກາງ, ຍາວ ແລະ ເງິນລ່ວງໜ້າໃຫ້ແກ່ອົງກອນ ແລະ ບຸກຄົນ ອີງຕາມຈຸດປະສົງ ແລະ ຄວາມສາມາດໃນການສະໜອງທຶນຂອງທະນາຄານ; ບໍລິການແລກປ່ຽນເງິນຕາຕ່າງປະເທດ, ການບໍລິການການຄ້າລະຫວ່າງປະເທດ, ສ່ວນຫລຸດຂອງເອກະສານທາງດ້ານການຄ້າ, ພັນທະບັດ ແລະ ເອກະສານທີ່ມີມູນຄ່າອື່ນໆ ແລະ ໃຫ້ບໍລິການດ້ານທະນາຄານອື່ນໆ ທີ່ໄດ້ ຮັບອະນຸຍາດຈາກທະນາຄານແຫ່ງ ສປປ ລາວ.

ທຶນຈົດທະບຽນ

ທຶນຈົດທະບຽນ ນະວັນທີ 31 ມີນາ 2017 ແມ່ນ 682.888 ລ້ານກີບ (ນະວັນທີ 31 ທັນວາ 2016: 682.888 ລ້ານກີບ).

ທະນາຄານ ການຄ້າຕ່າງປະເທດລາວ ມະຫາຊົນ

ຂໍ້ມູນທົ່ວໄປ (ຕໍ່)

ທີ່ຕັ້ງ ແລະ ເຄືອຂ່າຍ

ສຳນັກງານໃຫຍ່ຂອງທະນາຄານຕັ້ງຢູ່ເລກທີ 01, ຖະໜົນປາງຄຳ, ບ້ານຊຽງຍືນ, ເມືອງຈັນທະບູລີ, ນະຄອນຫຼວງວຽງຈັນ. ໃນວັນທີ 31 ມີນາ 2017 ທະນາຄານມີໜຶ່ງ (1) ສຳນັກງານໃຫຍ່, ໜຶ່ງ (1) ບໍລິສັດໃນເຄືອ, ສີ່ (4) ບໍລິສັດຮ່ວມທຶນ, ສິບເກົ້າ (19) ສາຂາຫລັກ, ແປດສິບສອງ (82) ໜ່ວຍບໍລິການ ແລະ ສິບຫົກ (16) ຫ້ອງແລກປ່ຽນເງິນຕາທົ່ວ ສປປ ລາວ.

ບໍລິສັດໃນເຄືອ

ນະວັນທີ 31 ມີນາ 2017 ທະນາຄານມີ ໜຶ່ງ (01) ບໍລິສັດໃນເຄືອຄື:

ຊື່	*ໃບທະບຽນວິສາຫະກິດ*	*ຂະແໜງການ*	*% ຮຸ້ນຂອງທະນາຄານ*
ບໍລິສັດຫລັກຊັບ ທຄຕລ - ມຫ ຈຳກັດ	ເລກທີ 180 -10 ລົງວັນທີ 14 ທັນວາ 2010 ໂດຍກົມສົ່ງເສີມການລົງທຶນ ຂອງກະຊວງ ແຜນການ ແລະ ການລົງທຶນ ຂອງ ສປປ ລາວ.	ຫລັກຊັບ	70%

ບໍລິສັດຮ່ວມທຶນ

ນະວັນທີ 31 ມີນາ 2017, ທະນາຄານມີ ສີ່ (04) ບໍລິສັດຮ່ວມທຶນຄື:

ຊື່	*ໃບທະບຽນວິສາຫະກິດ*	*ຂະແໜງການ*	*% ຮຸ້ນຂອງທະນາຄານ*
ທະນາຄານຮ່ວມທຸລະກິດ ລາວ - ຫວຽດ	ເລກທີ 232/11 ລົງວັນທີ 08 ກັນຍາ 2011 ໂດຍ ທະນາຄານແຫ່ງ ສປປ ລາວ.	ການທະນາຄານ & ການເງິນ	25%
ທະນາຄານລາວ - ຝຣັ່ງ	121-09/ຜທ ລົງວັນທີ 26 ສິງຫາ 2009 ໂດຍ ກະຊວງ ແຜນການ ແລະ ການລົງທຶນ ຂອງ ສປປ ລາວ.	ການທະນາຄານ & ການເງິນ	46%
ບໍລິສັດປະກັນໄພ ລາວ - ຫວຽດ	ເລກທີ 077/08/FIMC ລົງວັນທີ 09 ມິຖຸນາ 2008 ໂດຍ ຄະນະກຳມະການລົງທຶນ ຕ່າງປະເທດ ຂອງສປປ ລາວ.	ປະກັນໄພ	35%
ທະນາຄານ ລາວ - ຈີນ ຈຳກັດ	ເລກທີ 041/ຫຈທ ລົງວັນທີ 27 ມັງກອນ 2014 ໂດຍ ພະແນກທະບຽນວິສາຫະກິດ ຂອງ ສປປ ລາວ.	ການທະນາຄານ & ການເງິນ	49%

ທະນາຄານ ການຄ້າຕ່າງປະເທດລາວ ມະຫາຊົນ

ຂໍ້ມູນທົ່ວໄປ (ຕໍ່)

ສະພາບໍລິຫານ

ສະມາຊິກສະພາບໍລິຫານຂອງທະນາຄານ ຮອດວັນທີ 31 ມີນາ 2017 ແລະ ນະວັນທີທີ່ອອກເອກະສານລາຍງານສະບັບນີ້ປະກອບມີ:

ຊື່	*ຕຳແໜ່ງ*	*ວັນທີແຕ່ງຕັ້ງ*
ທ່ານ ບຸນເຫຼືອ ສິນໄຊວໍລະວົງ	ປະທານ	ແຕ່ງຕັ້ງ ວັນທີ 09 ເມສາ 2015
ທ່ານ ຄຳສຸກ ສູນດາລາ	ຮອງປະທານ	ແຕ່ງຕັ້ງຄືນໃໝ່ ວັນທີ 09 ເມສາ 2015
ທ່ານ ພູຂົງ ຈັນທະຈັກ	ສະມາຊິກ	ແຕ່ງຕັ້ງຄືນໃໝ່ ວັນທີ 09 ເມສາ 2015
ທ່ານ ພັນຊະນະ ຄຸນນຸວົງ	ສະມາຊິກ	ແຕ່ງຕັ້ງ ວັນທີ 09 ເມສາ 2015
ທ່ານ ນ. ຂັນທະລີ ວົງໄຊຍະລາດ	ສະມາຊິກ	ແຕ່ງຕັ້ງ ວັນທີ 09 ເມສາ 2015
ທ່ານ ມາກ ໂຣເບີດ	ສະມາຊິກ	ແຕ່ງຕັ້ງຄືນໃໝ່ ວັນທີ 09 ເມສາ 2015
ທ່ານ ວຽງໄຊ ຈັນທະວິສຸກ	ສະມາຊິກ	ແຕ່ງຕັ້ງ ວັນທີ 09 ເມສາ 2015

ຄະນະອຳນວຍການ

ສະມາຊິກຄະນະອຳນວຍການຂອງທະນາຄານ ຮອດວັນທີ 31 ມີນາ 2017 ແລະ ນະວັນທີທີ່ອອກເອກະສານລາຍງານສະບັບນີ້ ປະກອບມີ:

ຊື່	*ຕຳແໜ່ງ*	*ວັນທີແຕ່ງຕັ້ງ*
ທ່ານ ພູຂົງ ຈັນທະຈັກ	ຜູ້ອຳນວຍການໃຫຍ່	ແຕ່ງຕັ້ງ ວັນທີ 15 ມັງກອນ 2016
ທ່ານ ພັນຊະນະ ຄຸນນຸວົງ	ຮອງຜູ້ອຳນວຍການ	ແຕ່ງຕັ້ງ ວັນທີ 06 ມິຖຸນາ 2008
ທ່ານ ນ. ຂັນທະລີ ວົງໄຊຍະລາດ	ຮອງຜູ້ອຳນວຍການ	ແຕ່ງຕັ້ງ ວັນທີ 30 ກັນຍາ 2014 ລາອອກ ວັນທີ 1 ມີນາ 2017
ທ່ານ ລາໃຈ ຄັນພຣະວົງສ໌	ຮອງຜູ້ອຳນວຍການ	ແຕ່ງຕັ້ງ ວັນທີ 30 ກັນຍາ 2014
ທ່ານ ນັນທະລາດ ແກ້ວປະເສີດ	ຮອງຜູ້ອຳນວຍການ	ແຕ່ງຕັ້ງ ວັນທີ 30 ກັນຍາ 2014
ທ່ານ ຄຳຊ່ຽນ ມົ່ງບຸບຜາ	ຮອງຜູ້ອຳນວຍການ	ແຕ່ງຕັ້ງ ວັນທີ 23 ພະຈິກ 2015
ທ່ານ ສຸພັກ ຖົ່ນໄຊພອນ	ຮອງຜູ້ອຳນວຍການ	ແຕ່ງຕັ້ງ ວັນທີ 23 ພະຈິກ 2015
ທ່ານ ບົວວັນ ສີມະລີວົງ	ຮອງຜູ້ອຳນວຍການ	ແຕ່ງຕັ້ງ ວັນທີ 1 ພະຈິກ 2016

ຕົວແທນທາງດ້ານກົດໝາຍ

ຕົວແທນທາງດ້ານກົດໝາຍຂອງທະນາຄານ ນະວັນທີ 31 ມີນາ 2017 ເຖິງ ນະມື້ອອກເອກະສານລາຍງານການເງິນສະບັບນີ້ ແມ່ນ ທ່ານ ພູຂົງ ຈັນທະຈັກ - ຜູ້ອຳນວຍການໃຫຍ່.

ທະນາຄານ ການຄ້າຕ່າງປະເທດລາວ ມະຫາຊົນ

ໃບລາຍງານຜົນການດຳເນີນງານໃນການທຸລະກິດລວມກິດຈະການ (ກ່ອນການກວດສອບ)
ສຳລັບໄລຍະ 3 ເດືອນ ສິ້ນສຸດ ວັນທີ 31 ມີນາ 2017

	ບົດອະທິບາຍ ເລກທີ	*ສຳລັບໄລຍະ 3 ເດືອນ ສິ້ນສຸດວັນທີ 31 ມີນາ 2017 ລ້ານກີບ*	*ສຳລັບໄລຍະ 3 ເດືອນ ສິ້ນສຸດວັນທີ 31 ມີນາ 2016 ລ້ານກີບ*
ລາຍຮັບດອກເບ້ຍ ແລະ ລາຍຮັບທີ່ຄ້າຍຄືກັນ	8	412.969	298.740
ລາຍຈ່າຍດອກເບ້ຍ ແລະ ລາຍຈ່າຍທີ່ຄ້າຍຄືກັນ	9	(221.549)	(205.130)
ລາຍຮັບສຸດທິຈາກດອກເບ້ຍ ແລະ ລາຍຮັບທີ່ຄ້າຍຄືກັນ		**191.420**	**93.611**
ລາຍຮັບຄ່າທຳນຽມ ແລະ ຄ່າບໍລິການ	10	43.888	49.064
ລາຍຈ່າຍຄ່າທຳນຽມ ແລະ ຄ່າບໍລິການ	10	(6.127)	(17.579)
ລາຍຮັບສຸດທິຈາກຄ່າທຳນຽມ ແລະ ຄ່າບໍລິການ	**10**	**37.761**	**31.484**
ລາຍຮັບ/(ລາຍຈ່າຍ)ສຸດທິຈາກການຄ້າ	11	11.429	14.314
ລາຍຮັບອື່ນໆຈາກການດຳເນີນງານ	12	5.060	1.110
ລາຍຮັບທັງໝົດຈາກການດຳເນີນງານ		**245.670**	**140.518**
ລາຍຈ່າຍໜີ້ເສຍຈາກເງິນກູ້ໃຫ້ລູກຄ້າ	19	(56.623)	(36.108)
(ຫັກເພີ່ມ)/ເກັບຄືນຄ່າເສື່ອມມູນຄ່າ ການລົງທຶນທາງດ້ານການເງິນ	13	4.412	(532)
ລາຍຮັບສຸດທິຈາກການດຳເນີນງານ		**193.459**	**103.879**
ລາຍຈ່າຍພະນັກງານ	14	(52.137)	(49.019)
ຄ່າຫລຸ້ຍຫ້ຽນ ແລະ ຄ່າເສື່ອມມູນຄ່າ	23, 24	(18.077)	(17.368)
ລາຍຈ່າຍອື່ນໆໃນການດຳເນີນງານ	15	(45.693)	(18.390)
ລາຍຈ່າຍທັງໝົດໃນການດຳເນີນງານ		**(115.907)**	**(84.776)**
ສ່ວນແບ່ງກຳໄລ ຂອງບໍລິສັດຮ່ວມທຶນ	22	25.343	2.255
ກຳໄລກ່ອນອາກອນ		**102.895**	**21.357**
ລາຍຈ່າຍອາກອນກຳໄລພາຍໃນປີ	29.1	(17.512)	186
(ລາຍຈ່າຍ)/ລາຍຮັບອາກອນກາໄລເຍື້ອນຊາລະ	29.1	(1.709)	(6.096)
ກຳໄລສຸດທິພາຍໃນປີ		**83.674**	**15.447**
ແບ່ງເຂົ້າ:			
ຜູ້ຖືຮຸ້ນຂອງບໍລິສັດແມ່		83.674	15.245
ສ່ວນໄດ້ສ່ວນເສຍທີ່ບໍ່ສາມາດຄວບຄຸມ		70	201
ກຳໄລຕໍ່ຮຸ້ນ (ກີບ)	**40**	**613**	**112**

ກະກຽມໂດຍ:

ທ່ານ ນ. ລຳມະນີແສງ ໄຊຍະເພັດ
ຫົວໜ້າພະແນກບັນຊີສັງລວມ

ອະນຸມັດໂດຍ:

ທ່ານ ນ. ພູແສງທອງ ອານຸລັກຄຳ
ວ່າການຫົວໜ້າພະແນກກວດກາພາຍໃນ

ອະນຸມັດໂດຍ:

ທ່ານ ລາໃຈ ຄັນພຣະວົງສ
ຮອງຜູ້ອຳນວຍການໃຫຍ່

ນະຄອນຫລວງວຽງຈັນ, ສປປ ລາວ
31 ພຶດສະພາ 2017

ທະນາຄານ ການຄ້າຕ່າງປະເທດລາວ ມະຫາຊົນ

ໃບລາຍງານຜົນໄດ້ຮັບນອກການທຸລະກິດລວມກິດຈະການ (ກ່ອນການກວດສອບ)
ສຳລັບໄລຍະ 3 ເດືອນ ສິ້ນສຸດ ວັນທີ 31 ມີນາ 2017

	ບົດອະທິບາຍ ເລກທີ	*ສຳລັບໄລຍະ 3 ເດືອນສິ້ນສຸດວັນທີ 31 ມີນາ 2017 ລ້ານກີບ*	*ສຳລັບໄລຍະ 3 ເດືອນສິ້ນສຸດວັນທີ 31 ມີນາ 2016 ລ້ານກີບ*
ກຳໄລສຸດທິພາຍໃນປີ		**83.674**	**15.447**
ລາຍຮັບອື່ນໆນອກການທຸລະກິດ			
ຂາດທຶນສຸດທິຈາກເຄື່ອງມືທາງການເງິນມີໄວ້ເພື່ອຂາຍ		15.340	1.458
ອາກອນກຳໄລທີ່ເກີດຂຶ້ນຈາກອົງປະກອບລາຍຮັບນອກການທຸລະກິດ		(3.682)	(350)
ລາຍຮັບນອກການທຸລະກິດພາຍໃນໄລຍະ ຫຼັງຫັກອາກອນ		**11.658**	**1.108**
ຍອດລວມລາຍຮັບນອກການທຸລະກິດພາຍໃນປີ ຫຼັງຫັກ ອາກອນ		**95.332**	**16.555**
ແບ່ງເຂົ້າ:			
ຜູ້ຖືຮຸ້ນຂອງບໍລິສັດແມ່		95.332	16.353
ສ່ວນໄດ້ສ່ວນເສຍທີ່ບໍ່ສາມາດຄວບຄຸມ		70	201

ກະກຽມໂດຍ:

ທ່ານ ນ. ລຳມະນີແສງ ໄຊຍະເພັດ
ຫົວໜ້າພະແນກບັນຊີສັງລວມ

ອະນຸມັດໂດຍ:

ທ່ານ ນ. ພູແສງທອງ ອານຸລັກຄຳ
ວ່າການຫົວໜ້າພະແນກກວດກາພາຍໃນ

ແຫ່ງ ທະນາຄານ ການຄ້າຕ່າງປະເທດ ລາວ ມະຫາຊົນ
BANQUE POUR LE COMMERCE EXTERIEUR LAO PUBLIC
ນະຄອນ ຫລວງ

ອະນຸມັດໂດຍ:

ທ່ານ ລາໃຈ ຄັນພຣະວົງສ໌
ຮອງຜູ້ອຳນວຍການໃຫຍ່

ນະຄອນຫລວງວຽງຈັນ, ສປປ ລາວ

31 ພຶດສະພາ 2017

ທະນາຄານ ການຄ້າຕ່າງປະເທດລາວ ມະຫາຊົນ

ໃບລາຍງານຖານະການເງິນລວມກິດຈະການ (ກ່ອນການກວດສອບ)

ສຳລັບໄລຍະ 3 ເດືອນ ສິ້ນສຸດ ວັນທີ 31 ມີນາ 2017

	ບົດອະທິບາຍ ເລກທີ	*31 ມີນາ 2017 ລ້ານກີບ*	*31 ທັນວາ 2016 ລ້ານກີບ*
ຊັບສິນ			
ເງິນສົດ ແລະ ເງິນຝາກຢູ່ທະນາຄານແຫ່ງ ສປປ ລາວ	16	5.521.206	5.680.936
ເງິນຝາກຢູ່ທະນາຄານອື່ນ	17	2.327.156	2.950.093
ເງິນກູ້ໃຫ້ແກ່ລູກຄ້າ	18	19.614.113	19.093.205
ການລົງທຶນທາງດ້ານການເງິນ - ປະເພດມີໄວ້ເພື່ອຄ້າ		45	39
ການລົງທຶນທາງດ້ານການເງິນ - ປະເພດມີໄວ້ເພື່ອຂາຍ	20	214.611	198.121
ການລົງທຶນທາງການເງິນ - ປະເພດຖືໄວ້ຈົນເຖິງວັນຄົບກຳນົດ	21	2.557.226	2.553.110
ການລົງທຶນໃນບັນດາບໍລິສັດໃນເຄືອ ແລະ ບໍລິສັດຮ່ວມທຶນ	22	576.792	551.449
ຊັບສິນບັດຖົງທີ່ ແລະ ອຸປະກອນ	23	436.710	447.935
ຊັບສິນບັດຖົງທີ່ບໍ່ມີຕົວຕົນ	24	240.388	243.521
ຊັບສິນອາກອນເຍື້ອນຊຳລະ	29.4	5.382	10.856
ຊັບສິນອື່ນໆ	25	330.834	294.009
ລວມຊັບສິນ		**31.824.463**	**32.023.274**
ໜີ້ສິນ			
ໜີ້ຕ້ອງສົ່ງທະນາຄານ ແລະ ສະຖາບັນການເງິນອື່ນ	26	2.734.180	3.526.229
ໜີ້ຕ້ອງສົ່ງລູກຄ້າ	27	25.895.275	25.402.421
ກູ້ຢືມຈາກທະນາຄານ ແຫ່ງສປປ ລາວ	28	1.667.334	1.640.776
ໜີ້ສິນອາກອນ	29.2	32.926	36.496
ໜີ້ສິນອາກອນເຍື້ອນຊຳລະ	29.4	9.943	9.834
ໜີ້ສິນອື່ນໆ	30	101.436	94.324
ລວມໜີ້ສິນ		**30.441.094**	**30.710.080**
ທຶນ			
ທຶນຈົດທະບຽນ		682.888	682.888
ຄັງສະສົມຕາມລະບຽບການ ແລະ ຄັງສະສົມອື່ນໆ	32	359.012	359.007
ເງິນແຮສຳລັບຫຼັກຊັບມີໄວ້ເພື່ອຂາຍ	33	20.132	7.385
ຮຸ້ນທີ່ໄດ້ຊື້ຄືນ		(1.010)	(1.010)
ກຳໄລສະສົມ		288.346	230.992
ສ່ວນຂອງທຶນທັງໝົດຂອງທະນາຄານແມ່		**1.349.368**	**1.279.262**
ສ່ວນຂອງທຶນທັງໝົດຈາກສ່ວນໄດ້ສ່ວນເສຍທີ່ບໍ່ສາມາດຄວບຄຸມ		34.001	33.932
ລວມທຶນ		**1.383.369**	**1.313.194**
ລວມໜີ້ສິນ ແລະ ທຶນ		**31.824.463**	**32.023.274**

ທະນາຄານ ການຄ້າຕ່າງປະເທດລາວ ມະຫາຊົນ

ໃບລາຍງານຖານະການເງິນລວມກິດຈະການ (ກ່ອນການກວດສອບ) (ຕໍ່)
ສຳລັບໄລຍະ 3 ເດືອນ ສິ້ນສຸດ ວັນທີ 31 ມີນາ 2017

ກະກຽມໂດຍ:	ອະນຸມັດໂດຍ:	ອະນຸມັດໂດຍ:
ທ່ານ ນ. ລຳມະນີແສງ ໄຊຍະເພັດ	ທ່ານ ນ. ພູແສງທອງ ອານຸລັກຄຳ	ທ່ານ ລາໃຈ ຄັນພຣະວົງສ໌
ຫົວໜ້າພະແນກບັນຊີສັງລວມ	ວ່າການຫົວໜ້າພະແນກກວດກາພາຍໃນ	ຮອງຜູ້ອຳນວຍການໃຫຍ່

ນະຄອນຫລວງວຽງຈັນ, ສປປ ລາວ

31 ພຶດສະພາ 2017

ທະນາຄານ ການຄ້າຕ່າງປະເທດລາວ ມະຫາຊົນ

ໃບລາຍງານສ່ວນປ່ຽນແປງທຶນເຈົ້າຂອງລວມກິດຈະການ (ກ່ອນການກວດສອບ)

ສຳລັບໄລຍະ 3 ເດືອນ ສິ້ນສຸດ ວັນທີ 31 ມີນາ 2017

	ທຶນຈົດທະບຽນ ລ້ານກີບ	ຄັງສະສົມ ຕາມລະບຽບການ ແລະ ຄັງສະສົມອື່ນໆ ລ້ານກີບ	ຮຸ້ນທີ່ໄດ້ຊື້ຄືນ ລ້ານກີບ	ເງິນແຮສຳລັບຫລັກຊັບມີໄວ້ເພື່ອຂາຍ ລ້ານກີບ	ກຳໄລສະສົມ ລ້ານກີບ	ສ່ວນໄດ້ສ່ວນເສຍທີ່ບໍ່ສາມາດຄວບຄຸມ ລ້ານກີບ	ລວມ ລ້ານກີບ
ຍອດເຫຼືອໃນວັນທີ 31 ທັນວາ 2016	**682.888**	**359.007**	**(1.010)**	**7.385**	**230.992**	**33.932**	**1.313.194**
ລາຍຈ່າຍເງິນປັນຜົນປີ 2016 ຈ່າຍໃຫ້ແກ່ຜູ້ຖືຮຸ້ນ	-	-	-	-	(26.315)		(26.315)
ກຳໄລສຸດທິພາຍໃນໄຕມາດ	-	-	-	-	83.674	69	83.743
ແບ່ງສ່ວນກຳໄລເຂົ້າຄັງສະສົມສຳລັບປີ 2016	-	5	-	-	(5)		-
ການປ່ຽນແປງສຸດທິໃນຄັງສະສົມປະເພດມີໄວ້ເພື່ອຂາຍ	-	-	-	12.747	-	-	12.747
ຍອດເຫຼືອນະວັນທີ 31 ມີນາ 2017	**682.888**	**359.012**	**(1.010)**	**20.132**	**288.346**	**34.001**	**1.383.369**

ກະກຽມໂດຍ:

ທ່ານ ນ. ລຳມະນີແສງ ໄຊຍະເພັດ
ຫົວໜ້າພະແນກບັນຊີສັງລວມ

ອະນຸມັດໂດຍ:

ທ່ານ ນ. ພູແສງທອງ ອານຸລັກຄຳ
ວ່າການຫົວໜ້າພະແນກກວດກາພາຍໃນ

ອະນຸມັດໂດຍ:

ທ່ານ ລາໃຈ ຄັນພຣະວົງສ໌
ຮອງຜູ້ອຳນວຍການໃຫຍ່

ນະຄອນຫລວງວຽງຈັນ, ສປປ ລາວ

31 ພຶດສະພາ 2017

ທະນາຄານ ການຄ້າຕ່າງປະເທດລາວ ມະຫາຊົນ

ໃບລາຍງານກະແສເງິນສົດລວມກິດຈະການ (ກ່ອນການກວດສອບ)
ສຳລັບໄລຍະ 3 ເດືອນ ສິ້ນສຸດ ວັນທີ 31 ມີນາ 2017

	ບົດອະທິບາຍ ເລກທີ	*ສຳລັບໄລຍະ 3 ເດືອນ ສິ້ນສຸດວັນທີ 31 ມີນາ 2017 ລ້ານກີບ*	*ສຳລັບໄລຍະ 3 ເດືອນ ສິ້ນສຸດວັນທີ 31 ມີນາ 2016 ລ້ານກີບ*
ກິດຈະກຳການດຳເນີນງານ			
ກຳໄລກ່ອນອາກອນ		**102.895**	**21.357**
ການດັດແກ້ສຳລັບ:			
ຄ່າຫຼຸ້ຍຫ້ຽນ ແລະ ຄ່າເສື່ອມມູນຄ່າ	23, 24	18.077	17.368
ລາຍຈ່າຍທີ່ຫັກເປັນເງິນແຮສຳລັບການສູນເສຍເງິນກູ້ ແລະ ຄ່າເສື່ອມຂອງການລົງທຶນໃນຫຼັກຊັບ		56.623	36.639
ສ່ວນແບ່ງກຳໄລຂອງບໍລິສັດພາຍໃຕ້ວິທີສ່ວນໄດ້ເສຍ	22	(25.343)	(2.255)
ກະແສເງິນສົດຈາກ ກຳໄລຈາກການດຳເນີນງານກ່ອນການປ່ຽນແປງດ້ານຊັບສິນ ແລະ ໜີ້ສິນ		**152.252**	**73.109**
ສ່ວນປ່ຽນແປງໃນຊັບສິນຈາກການດຳເນີນງານ			
ຍອດເຫຼືອຢູ່ທະນາຄານອື່ນ		149.532	(38.725)
ເງິນກູ້ໃຫ້ແກ່ລູກຄ້າ		(579.122)	(1.715.230)
ລົງທຶນທາງການເງິນ - ປະເພດມີໄວ້ເພື່ອຄ້າ		(6)	848
ລົງທຶນທາງການເງິນ - ປະເພດມີໄວ້ເພື່ອຂາຍ		(16.490)	(1.918)
ລົງທຶນທາງການເງິນ - ປະເພດຖືໄວ້ຈົນຄົບກຳນົດ		(4.116)	(307.559)
ຊັບສິນອື່ນໆ		(36.825)	(12.433)
ສ່ວນປ່ຽນແປງໃນໜີ້ສິນຈາກການດຳເນີນງານ			
ໜີ້ຕ້ອງສົ່ງໃຫ້ທະນາຄານອື່ນ ແລະ ທຫລ		(765.491)	33.873
ໜີ້ຕ້ອງສົ່ງລູກຄ້າ		492.854	543.212
ອາກອນທີ່ໄດ້ຈ່າຍພາຍໃນປີ	29.3	(15.997)	(13.783)
ໜີ້ສິນອື່ນໆ		54.337	(1.049)
ກະແສເງິນສົດສຸດທິຈາກ ການດຳເນີນງານ		**(569.072)**	**(1.439.655)**
ການເຄື່ອນໄຫວດ້ານການລົງທຶນ			
ການຈັດຊື້ ແລະ ການກໍ່ສ້າງຊັບສົມບັດຄົງທີ່		(4.009)	(11.447)
ຮັບຈາກການຂາຍຊັບສົມບັດຄົງທີ່		669	1.106
ກະແສເງິນສົດສຸດທິທີ່ໄດ້(ນຳໃຊ້)/ຈາກການເຄື່ອນໄຫວ ການລົງທຶນ		**(3.340)**	**(10.341)**

ທະນາຄານ ການຄ້າຕ່າງປະເທດລາວ ມະຫາຊົນ

ໃບລາຍງານກະແສເງິນສົດລວມກິດຈະການ (ກ່ອນການກວດສອບ) (ຕໍ່)
ສຳລັບໄລຍະ 3 ເດືອນ ສິ້ນສຸດ ວັນທີ 31 ມີນາ 2017

	ບົດອະທິບາຍ ເລກທີ	*ສຳລັບໄລຍະ 3 ເດືອນ ສິ້ນສຸດວັນທີ 31 ມີນາ 2017 ລ້ານກີບ*	*ສຳລັບໄລຍະ 3 ເດືອນສິ້ນ ສຸດວັນທີ 31 ມີນາ 2016 ລ້ານກີບ*
ກິດຈະກຳທາງການເງິນ			
ຈ່າຍເງິນປັນຜົນ		(26.315)	-
ກະແສເງິນສົດສຸດທິທີ່ນຳໃຊ້ໃນການເຄື່ອນໄຫວທາງ ການເງິນ		**(26.315)**	**-**
(ຫຼຸດລົງ)/ເພີ່ມຂຶ້ນສຸດທິ ຂອງເງິນສົດ ແລະ ທຽບເທົ່າ ເງິນສົດ		**(598.727)**	**(1.449.996)**
ເງິນສົດ ແລະ ທຽບເທົ່າເງິນສົດຕົ້ນງວດ		**7.125.584**	**10.154.343**
ສ່ວນຜົດດ່ຽງອັດຕາແລກປ່ຽນ		**960**	**(408)**
ເງິນສົດ ແລະ ທຽບເທົ່າເງິນສົດທ້າຍງວດ	**34**	**6.527.817**	**8.703.937**

ກະກຽມໂດຍ:

ທ່ານ ນ. ລຳມະນີແສງ ໄຊຍະເພັດ
ຫົວໜ້າພະແນກບັນຊີສັງລວມ

ອະນຸມັດໂດຍ:

ທ່ານ ນ. ພຸແສງທອງ ອານຸລັກຄຳ
ວ່າການຫົວໜ້າພະແນກກວດກາພາຍໃນ

ອະນຸມັດໂດຍ:

ທ່ານ ລາໃຈ ຄັນພຣະວິງສ໌
ຮອງຜູ້ອຳນວຍການໃຫຍ່

ນະຄອນຫຼວງວຽງຈັນ, ສປປ ລາວ.

31 ພຶດສະພາ 2017

ທະນາຄານ ການຄ້າຕ່າງປະເທດລາວ ມະຫາຊົນ

ບົດອະທິບາຍຊ້ອນທ້າຍເອກະສານລາຍງານການເງິນລວມກິດຈະການ (ກ່ອນການກວດສອບ)
ສຳລັບໄລຍະ 3 ເດືອນ ສິ້ນສຸດ ວັນທີ 31 ມີນາ 2017

1. ຂໍ້ມູນກ່ຽວກັບທະນາຄານ

ທະນາຄານ ການຄ້າຕ່າງປະເທດລາວ ມະຫາຊົນ (ໃນບົດລາຍງານສະບັບນີ້ ເອີ້ນວ່າ "ທະນາຄານ") ດຳເນີນທຸລະກິດໃນຮູບແບບ ມະຫາຊົນ ແລະ ຈົດທະບຽນຢູ່ໃນ ສາທາລະນະລັດ ປະຊາທິປະໄຕ ປະຊາຊົນລາວ (ສປປ ລາວ).

ການສ້າງຕັ້ງ ແລະ ການດຳເນີນທຸລະກິດ

ທະນາຄານຖືກສ້າງຕັ້ງຂຶ້ນໂດຍການປະກອບທຶນຂອງທະນາຄານ ການຄ້າຕ່າງປະເທດລາວ ເຊິ່ງໄດ້ຮັບການສ້າງຕັ້ງຂຶ້ນພາຍໃຕ້ໃບ ອະນຸຍາດສ້າງຕັ້ງທະນາຄານ ເລກທີ 129/ທຫລ, ລົງວັນທີ 01 ພະຈິກ 1989 ອອກໂດຍທະນາຄານແຫ່ງ ສປປ ລາວ ແລະ ໃບ ອະນຸຍາດດຳເນີນທຸລະກິດດ້ານການທະນາຄານ ສະບັບປັບປຸງຄັ້ງລ່າສຸດ ເລກທີ 4284/ທຫລ, ລົງວັນທີ 11 ພະຈິກ 2010 ອອກ ໂດຍທະນາຄານແຫ່ງ ສປປ ລາວ. ໃນວັນທີ 23 ທັນວາ 2010 ທະນາຄານໄດ້ສຳເລັດການຂາຍຮຸ້ນອອກສູ່ມະຫາຊົນ. ທະນາຄານໄດ້ປ່ຽນຊື່ມາເປັນ ທະນາຄານ ການຄ້າຕ່າງປະເທດລາວ ມະຫາຊົນ ອີງຕາມໃບທະບຽນວິສາຫະກິດ ເລກທີ 0061/ ຫຈທ, ລົງວັນທີ 10 ມັງກອນ 2011 ອອກໂດຍ ກົມທະບຽນ ແລະ ຄຸ້ມຄອງວິສາຫະກິດ, ກະຊວງອຸດສາຫະກຳ ແລະ ການຄ້າ ຂອງ ສປປ ລາວ. ນະວັນທີດັ່ງກ່າວ, ລັດຖະບານ ເຊິ່ງຕາງໜ້າໂດຍ ກະຊວງການເງິນ ເປັນຜູ້ຖືຮຸ້ນໃຫຍ່ສຸດ ໂດຍຖືຮຸ້ນ 80% ຂອງຮຸ້ນທັງໝົດ.

ວັນທີ 15 ກໍລະກົດ 2011, ກະຊວງການເງິນ ຂາຍຮຸ້ນສາມັນ 10% (ທຽບເທົ່າກັບ 13.657.759 ຮຸ້ນ) ໃຫ້ຄູ່ຮ່ວມຮຸ້ນທາງຍຸດທະ ສາດ ຊື່ວ່າ ທະນາຄານ Compagnie Financière de la BRED (''COFIBRED''). ອີງຕາມສັນຍາການຊື້ຮຸ້ນສາມັນ ລະຫວ່າງ ກະຊວງການເງິນ ແລະ ທະນາຄານ COFIBRED. COFIBRED ແມ່ນທະນາຄານໃນເຄືອຂອງ BRED ທະນາຄານດັ່ງກ່າວເປັນທະນາຄານທີ່ໃຫຍ່ທີ່ສຸດໃນພາກພື້ນຂອງສະມາຄົມທະນາຄານ ພາຍໃຕ້ກຸ່ມຂອງ Banque Populare Group ເຊິ່ງເປັນກຸ່ມຮ່ວມມືຂອງທະນາຄານຂອງປະເທດຝຣັ່ງ. ມູນຄ່າຊື້ທັງໝົດ ເຊິ່ງເທົ່າກັບ 150.235.349.000 ກີບໄດ້ຖືກ ຈ່າຍເຕັມມູນຄ່າໂດຍທະນາຄານ COFIBRED.

ອີງຕາມການແຈ້ງການຂອງຄະນະກຳມະການຄຸ້ມຄອງຫຼັກຊັບ ແລະ ຕະຫຼາດຫຼັກຊັບລາວ, ໂຄງສ້າງການຖືຮຸ້ນຂອງທະນາຄານ ນະ ວັນທີ 31 ມີນາ 2017 ມີດັ່ງລຸ່ມນີ້:

ຜູ້ຖືຮຸ້ນ	*ຈຳນວນຮຸ້ນ*	*%*
ລັດຖະບານ	95.604.321	70%
ນັກລົງທຶນພາຍໃນ (ລວມທັງພະນັກງານຂອງທະນາຄານ)	13.657.760	10%
ຄູ່ຮ່ວມຮຸ້ນທາງຍຸດທະສາດ	13.657.759	10%
ນັກລົງທຶນຕ່າງປະເທດ	13.657.760	10%
	136.577.600	**100%**

ກິດຈະກຳຫລັກຂອງທະນາຄານ ແມ່ນເພື່ອສະໜອງການບໍລິການລວມທັງ ການລະດົມທຶນ ແລະ ຮັບຝາກເງິນໄລຍະສັ້ນ, ກາງ ແລະ ຍາວ ຈາກອົງກອນ ແລະ ບຸກຄົນ; ເງິນກູ້ໄລຍະສັ້ນ, ກາງ, ແລະ ຍາວ ໃຫ້ແກ່ອົງກອນ ແລະ ບຸກຄົນ ອີງຕາມຈຸດປະສົງ ແລະ ຄວາມສາມາດໃນການສະໜອງທຶນຂອງທະນາຄານ; ບໍລິການແລກປ່ຽນເງິນຕາຕ່າງປະເທດ, ການບໍລິການການຄ້າລະຫວ່າງ ປະເທດ, ສ່ວນຫລຸດຂອງເອກະສານທາງດ້ານການຄ້າ, ພັນທະບັດ ແລະ ເອກະສານທີ່ມີມູນຄ່າອື່ນໆ ແລະ ໃຫ້ບໍລິການດ້ານ ທະນາຄານອື່ນໆ ທີ່ໄດ້ຮັບອະນຸຍາດຈາກທະນາຄານແຫ່ງ ສປປ ລາວ.

ທຶນຈົດທະບຽນ

ທຶນຈົດທະບຽນ ນະວັນທີ 31 ມີນາ 2017 ແມ່ນ 682.888 ລ້ານກີບ (ນະວັນທີ 31 ທັນວາ 2016: 682.888 ລ້ານກີບ).

1. ຂໍ້ມູນກ່ຽວກັບທະນາຄານ (ຕໍ່)

ທີ່ຕັ້ງ ແລະ ເຄືອຂ່າຍ

ສຳນັກງານໃຫຍ່ຂອງທະນາຄານຕັ້ງຢູ່ເລກທີ 01, ຖະໜົນປາງຄຳ, ບ້ານຊຽງຍືນ, ເມືອງຈັນທະບູລີ, ນະຄອນຫຼວງວຽງຈັນ. ໃນວັນທີ 31 ມີນາ 2017 ທະນາຄານມີໜຶ່ງ (1) ສຳນັກງານໃຫຍ່, ໜຶ່ງ (1) ບໍລິສັດໃນເຄືອ, ສີ່ (4) ບໍລິສັດຮ່ວມທຶນ, ສິບເກົ້າ (19) ສາຂາຫລັກ, ແປດສິບສອງ (82) ໜ່ວຍບໍລິການ ແລະ ສິບຫົກ (16) ຫ້ອງແລກປ່ຽນເງິນຕາທົ່ວ ສປປ ລາວ.

ບໍລິສັດໃນເຄືອ

ນະວັນທີ 31 ມີນາ 2017, ທະນາຄານມີ ໜຶ່ງ (01) ບໍລິສັດໃນເຄືອຄື:

ຊື່	*ໃບທະບຽນວິສາຫະກິດ*	*ຂະແໜງການ*	*% ຮຸ້ນຂອງ ທະນາຄານ*
ບໍລິສັດຫລັກຊັບ ທຄຕລ - ກຫ ຈຳກັດ	ເລກທີ 180 -10 ລົງວັນທີ 14 ທັນວາ 2010 ໂດຍກົມ ສົ່ງເສີມການລົງທຶນ ຂອງກະຊວງ ແຜນການ ແລະ ການລົງທຶນ ຂອງ ສປປ ລາວ.	ຫລັກຊັບ	70%

ບໍລິສັດຮ່ວມທຶນ

ນະວັນທີ 31 ມີນາ 2017, ທະນາຄານມີ ສີ່ (04) ບໍລິສັດຮ່ວມທຶນຄື:

ຊື່	*ໃບທະບຽນວິສາຫະກິດ*	*ຂະແໜງການ*	*% ຮຸ້ນຂອງ ທະນາຄານ*
ທະນາຄານຮ່ວມທຸລະ ກິດ ລາວ - ຫວຽດ	ເລກທີ 232/11 ລົງວັນທີ 08 ກັນຍາ 2011 ໂດຍ ທະນາຄານແຫ່ງ ສປປ ລາວ.	ການທະນາຄານ & ການເງິນ	25%
ທະນາຄານລາວ - ຝຣັ່ງ	121-09/ຜທ ລົງວັນທີ 26 ສິງຫາ 2009 ໂດຍ ກະຊວງ ແຜນການ ແລະ ການລົງທຶນ ຂອງ ສປປ ລາວ	ການທະນາຄານ & ການເງິນ	46%
ບໍລິສັດປະກັນໄພ ລາວ - ຫວຽດ	ເລກທີ 077/08/FIMC ລົງວັນທີ 09 ມິຖຸນາ 2008 ໂດຍ ຄະນະກຳມະການລົງທຶນ ຕ່າງປະເທດ ຂອງສປປ ລາວ.	ປະກັນໄພ	35%
ທະນາຄານ ລາວ - ຈີນ ຈຳກັດ	ເລກທີ 041/ຫຈທ ລົງວັນທີ 27 ມັງກອນ 2014 ໂດຍ ພະແນກທະບຽນວິສາຫະກິດ ຂອງ ສປປ ລາວ.	ການທະນຄານ & ການເງິນ	49%

1. ຂໍ້ມູນກ່ຽວກັບທະນາຄານ (ຕໍ່)

ສະພາບໍລິຫານ

ສະມາຊິກສະພາບໍລິຫານຂອງທະນາຄານ ຮອດວັນທີ 31 ມີນາ 2017 ແລະ ນະວັນທີທີ່ອອກເອກະສານລາຍງານສະບັບນີ້ ປະກອບມີ:

ຊື່	*ຕຳແໜ່ງ*	*ວັນທີແຕ່ງຕັ້ງ*
ທ່ານ ບຸນເຫຼືອ ສົນໄຊວໍລະວົງ	ປະທານ	ແຕ່ງຕັ້ງ ວັນທີ 09 ເມສາ 2015
ທ່ານ ຄຳສຸກ ສູນດາລາ	ຮອງປະທານ	ແຕ່ງຕັ້ງຄືນໃໝ່ ວັນທີ 09 ເມສາ 2015
ທ່ານ ພູຂົງ ຈັນທະຈັກ	ສະມາຊິກ	ແຕ່ງຕັ້ງຄືນໃໝ່ ວັນທີ 09 ເມສາ 2015
ທ່ານ ພັນຊະນະ ຄຸນນຸວົງ	ສະມາຊິກ	ແຕ່ງຕັ້ງ ວັນທີ 09 ເມສາ 2015
ທ່ານ ນ. ຂັນທະລີ ວົງໄຊຍະລາດ	ສະມາຊິກ	ແຕ່ງຕັ້ງ ວັນທີ 09 ເມສາ 2015
ທ່ານ ມາກ ໂຣເບີດ	ສະມາຊິກ	ແຕ່ງຕັ້ງຄືນໃໝ່ ວັນທີ 09 ເມສາ 2015
ທ່ານ ວຽງໄຊ ຈັນທະວິສຸກ	ສະມາຊິກ	ແຕ່ງຕັ້ງ ວັນທີ 09 ເມສາ 2015

ຄະນະອຳນວຍການ

ສະມາຊິກຄະນະອຳນວຍການຂອງທະນາຄານ ນະວັນທີ 31 ມີນາ 2017 ແລະ ນະວັນທີທີ່ອອກເອກະສານລາຍງານນີ້ ປະກອບມີ:

ຊື່	*ຕຳແໜ່ງ*	*ວັນທີແຕ່ງຕັ້ງ*
ທ່ານ ພູຂົງ ຈັນທະຈັກ	ຜູ້ອຳນວຍການໃຫຍ່	ແຕ່ງຕັ້ງ ວັນທີ 15 ມັງກອນ 2016
ທ່ານ ພັນຊະນະ ຄຸນນຸວົງ	ຮອງຜູ້ອຳນວຍການ	ແຕ່ງຕັ້ງ ວັນທີ 06 ມີຖຸນາ 2008
ທ່ານ ນ. ຂັນທະລີ ວົງໄຊຍະລາດ	ຮອງຜູ້ອຳນວຍການ	ແຕ່ງຕັ້ງ ວັນທີ 30 ກັນຍາ 2014 ລາອອກ ວັນທີ 1 ມີນາ 2017
ທ່ານ ລາໃຈ ຄັນພຣະວົງສ໌	ຮອງຜູ້ອຳນວຍການ	ແຕ່ງຕັ້ງ ວັນທີ 30 ກັນຍາ 2014
ທ່ານ ນັນທະລາດ ແກ້ວປະເສີດ	ຮອງຜູ້ອຳນວຍການ	ແຕ່ງຕັ້ງ ວັນທີ 30 ກັນຍາ 2014
ທ່ານ ຄຳຊ່ຽນ ມົ່ງບຸບຜາ	ຮອງຜູ້ອຳນວຍການ	ແຕ່ງຕັ້ງ ວັນທີ 23 ພະຈິກ 2015
ທ່ານ ສຸພັກ ຖິ່ນໄຊພອນ	ຮອງຜູ້ອຳນວຍການ	ແຕ່ງຕັ້ງ ວັນທີ 23 ພະຈິກ 2015
ທ່ານ ບົວວັນ ສີມະລີວົງ	ຮອງຜູ້ອຳນວຍການ	ແຕ່ງຕັ້ງ ວັນທີ 1 ພະຈິກ 2016

ພະນັກງານ

ພະນັກງານ ທັງໝົດຂອງທະນາຄານ ແລະ ບໍລິສັດໃນເຄືອ ນະວັນທີ 31 ມີນາ 2017 ແມ່ນ 1.670 ຄົນ (31 ທັນວາ 2016: 1.621 ຄົນ).

2. ພື້ນຖານໃນການກຽມ

ທະນາຄານສ້າງເອກະສານລາຍງານການເງິນລວມກິດຈະການແມ່ນໄດ້ຮັບການກະກຽມໂດຍອີງຕາມພື້ນຖານຕົ້ນທຶນເດີມ, ເວັ້ນແຕ່ໄດ້ເປີດເຜີຍຢູ່ໃນບົດອະທິບາຍຊ້ອນທ້າຍເລກທີໃດໜຶ່ງຂອງເອກະສານລາຍງານການເງິນສະບັບນີ້.

ທະນາຄານຮັກສາການບັນທຶກບັນຊີເປັນເງິນກີບ ("ກີບ") ເຊິ່ງເປັນສະກຸນ ເງິນຫລັກຂອງທະນາຄານ ແລະ ໄດ້ສ້າງເອກະສານ ລາຍງານການເງິນລວມກິດຈະການເປັນຫົວໜ່ວຍລ້ານກີບ.

ທະນາຄານຍັງໄດ້ສ້າງ ແລະ ອອກເອກະສານລາຍງານການເງິນສະເພາະກິດຈະການຕາມ IFRS ລົງວັນທີ 15 ພຶດສະພາ 2017.

ປີການບັນຊີຂອງທະນາຄານແມ່ນເລີ່ມຕົ້ນແຕ່ວັນທີ 1 ມັງກອນ ແລະ ສິ້ນສຸດ 31 ທັນວາ.

3. ຄຳຖະແຫຼງການ

ເອກະສານລາຍງານການເງິນລວມກິດຈະການຂອງທະນາຄານ ຖືກກະກຽມໂດຍສອດຄ່ອງກັບມາດຕະຖານສາກົນດ້ານການ ລາຍງານການເງິນ (IFRS) ທີ່ອອກໂດຍ IASB.

4. ການນຳສະເໜີເອກະສານລາຍງານການເງິນລວມກິດຈະການ

ທາງທະນາຄານໄດ້ນຳສະເໜີໃບລາຍງານຖານະການເງິນ ໂດຍລຽງລຳດັບຕາມສະພາບຄ່ອງ. ຊັບສິນ ແລະ ໜີ້ສິນທາງການ ເງິນ ແມ່ນໄດ້ຖືກລາຍງານເປັນມູນຄ່າລວມ ໃນໃບລາຍງານຖານະການເງິນ. ຊັບສິນ ແລະ ໜີ້ສິນທາງການເງິນ ຈະຖືກນຳມາ ຫັກລ້າງກັນ ແລະ ລາຍງານເປັນມູນຄ່າສຸດທິ ໃນເວລາທີ່ ບັນດາພາກສ່ວນທີ່ມີສ່ວນກ່ຽວຂ້ອງຫາກມີຄວາມຕ້ອງການຢາກ ຫັກລ້າງ ໃນທຸກໆກໍລະນີຂ້າງລຸ່ມນີ້:

- ການດຳເນີນທຸລະກິດປົກກະຕິ
- ໃນກໍລະນີທີ່ທຸລະກິດມີການກະທຳຄວາມຜິດ
- ໃນກໍລະນີຂອງບໍ່ສາມາດຊຳລະໜີ້ ຫຼື ການລົ້ມລະລາຍຂອງທະນາຄານແລະ/ຫຼື ຄູ່ຄ້າຂອງຕົນ.

5. ພື້ນຖານຂອງການສັງລວມກິດຈະການ

ເອກະສານລາຍງານການເງິນສັງລວມກິດຈະການແມ່ນປະກອບດ້ວຍເອກະສານລາຍງານການເງິນຂອງທະນາຄານ ແລະ ບໍລິສັດໃນເຄືອ (ໃນທີ່ນີ້ເອີ້ນວ່າ "ກຸ່ມ") ນະວັນທີ 31 ມີນາ 2017. ບໍລິສັດໃນເຄືອແມ່ນບໍລິສັດຜູ້ຖືກລົງທຶນທີ່ທະນາຄານ ຄວບຄຸມ. ການຄວບຄຸມແມ່ນບັນລຸໄດ້ໃນເວລາທີ່ທະນາຄານໄດ້ຖືກຮັບ ຫຼືມີສິດທິ, ທີ່ຈະໄດ້ຮັບຄືນຈາກຕົວປ່ຽນແປງຈາກ ການມີສ່ວນຮ່ວມຂອງຕົນກັບນັກລົງທຶນ ແລະ ມີຄວາມສາມາດໃນການສົ່ງຜົນກະທົບຕໍ່ຜົນຕອບແທນທີ່ຜ່ານອຳນາດຂອງຕົນ ຕໍ່ຜູ້ນັກລົງທຶນ.

ໂດຍທົ່ວໄປ, ມີຂໍ້ສົມມຸດຖານທີ່ວ່າຜົນຂອງສິດລົງຄະແນນສ່ວນໃຫຍ່ຢູ່ໃນການຄວບຄຸມໄດ້. ຢ່າງໃດກໍຕາມ, ພາຍໃຕ້ ສະຖານະການສະເພາະໃດໜຶ່ງ, ທະນາຄານອາດຈະຍັງໃຊ້ການຄວບຄຸມທີ່ມີການຖືຫຸ້ນໜ້ອຍກ່ວາ 50% ຫຼື ອາດບໍ່ສາມາດທີ່ ຈະອອກດຳເນີນຄວບຄຸມແມ້ກະທັ້ງມີການຖືຄອງຮຸ້ນຢູ່ຫຼາຍກ່ວາ 50% ຂອງຮຸ້ນຂອງນິຕິບຸກຄົນ. ເມື່ອການປະເມີນວ່າມັນມີ ອຳນາດຫຼາຍກ່ວານັກລົງທຶນ ແລະ ຈຶ່ງຄວບຄຸມການປ່ຽນແປງຂອງຜົນຕອບແທນຂອງຕົນ, ທະນາຄານພິຈາລະນາຂໍ້ເທັດຈິງທີ່ ກ່ຽວຂ້ອງທັງຫມົດ ແລະ ສະພາບການ, ລວມທັງ:

5. ພື້ນຖານຂອງການສັງລວມກິດຈະການ (ຕໍ່)

- ► ຈຸດປະສົງ ແລະ ການອອກແບບຂອງນັກລົງທຶນ
- ► ການກິດຈະກຳທີ່ກ່ຽວຂ້ອງ ແລະ ວິທີການຕັດສິນໃຈກ່ຽວກັບກິດຈະກຳເຫຼົ່ານັ້ນ ບໍ່ວ່າຈະໂດຍທະນາຄານ ຫຼື ບໍ
- ► ສາມາດຊີ້ນຳບັນດາກິດຈະກຳ
- ► ຂໍ້ຜັນທະສັນຍາເຊັ່ນ: ສິດໃນການຮ້ອງ, ສິດໃນການເພີ່ມ ແລະ ສິດໃນການຊຳລະ
- ► ບໍ່ວ່າທະນາຄານໄດ້ຖືກຮັບ ຫຼື ມີສິດ ທີ່ຈະໄດ້ຮັບຄືນຈາກຕົວປ່ຽນແປງຈາກການມີສ່ວນຮ່ວມຂອງຕົນກັບນັກລົງທຶນ ແລະ ມີຄວາມສາມາດໃນການສົ່ງຜົນກະທົບຕໍ່ຜົນຕອບແທນທີ່ຜ່ານອຳນາດຂອງຕົນຕໍ່ຜູ້ນັກລົງທຶນ.

ກຳໄລ ຫຼື ຂາດທຶນ ແລະ ອົງປະກອບຂອງ OCI ແຕ່ລະຄົນແມ່ນປະກອບກັບຜູ້ຖືຫຸ້ນຂອງບໍລິສັດແມ່ຂອງກຸ່ມບໍລິສັດ ແລະ ສ່ວນໄດ້ສ່ວນເສຍທີ່ບໍ່ມີການຄວບຄຸມ, ເຖິງແມ່ນວ່າສ່ວນໄດ້ສ່ວນເສຍທີ່ບໍ່ມີການຄວບຄຸມຈະມີຍອດຂາດດຸນ.

ໃນເວລາທີ່ມີຄວາມຈຳເປັນ, ການດັດແກ້ແມ່ນໄດ້ເຮັດເໃນເອກະສານລາຍງານການເງິນຂອງບໍລິສັດໃນເຄືອທີ່ຈະເຮັດໃຫ້ນະໂຍບາຍການບັນຊີຂອງເຂົາເຈົ້າ ໃຫ້ສອດຄ່ອງກັບນະໂຍບາຍການບັນຊີຂອງກຸ່ມບໍລິສັດ. ຊັບສິນລະຫວ່າງກຸ່ມທັງໝົດ, ໜີ້ສິນ, ທຶນ, ລາຍຮັບ, ລາຍຈ່າຍ ແລະ ກະແສເງິນສົດທີ່ກ່ຽວຂ້ອງກັບທຸລະກຳລະຫວ່າງສະມາຊິກຂອງກຸ່ມບໍລິສັດໄດ້ຖືກລົບລ້າງຢ່າງເຕັມສ່ວນໃນການສັງລວມກິດຈະການ.

ການປ່ຽນແປງໃນຜົນປະໂຫຍດໃນກຳມະສິດຂອງບໍລິສັດໃນເຄືອ, ໂດຍປາດສະຈາກການສູນເສຍການຄວບຄຸມ, ຖືກບັນທຶກການເຮັດທຸລະກຳທາງດ້ານທຶນ. ຖ້າຫາກວ່າກຸ່ມບໍລິສັດສູນເສຍການຄວບຄຸມໃນບໍລິສັດໃນເຄືອ, ຈະຖືກຢຸດການຮັບຮູ້ຂອງໃນຊັບສິນທີ່ກ່ຽວຂ້ອງ (ລວມທັງຄ່າຄວາມນິຍົມ), ຫນີ້ສິນ, ສ່ວນໄດ້ສ່ວນເສຍທີ່ບໍ່ມີການຄວບຄຸມ (NCI) ແລະ ອົງປະກອບອື່ນໆຂອງທຶນ, ໃນຂະນະທີ່ໃດຮັບກຳໄລ ຫຼື ຂາດທຶນແມ່ນຖືກຮັບຮູ້ໃນກຳໄລ ຫຼື ຂາດທຶນ. ການລົງທຶນໃດໜຶ່ງທີ່ໄດ້ຮັກສາຈະຖືກຮັບຮູ້ຢູ່ໃນມູນຄ່າຍຸດຕິທຳ ນະວັນທີຂອງການສູນເສຍຂອງການຄວບຄຸມ.

6. ສະຫຼຸບນະໂຍບາຍການບັນຊີທີ່ສຳຄັນ

6.1 ການແລກປ່ຽນເງິນຕ່າງປະເທດ

ການເຮັດທຸລະກຳທີ່ເປັນເງິນຕາຕ່າງປະເທດແມ່ນ ຖືກບັນທຶກ ແລະ ແລກປ່ຽນເປັນສະກຸນເງິນກີບ ໂດຍນຳໃຊ້ອັດຕາແລກປ່ຽນນະວັນທີທີ່ເຮັດທຸລະກຳ. ຊັບສິນ ແລະ ຫນີ້ສິນທີ່ເປັນສະກຸນເງິນຕ່າງປະເທດ ແມ່ນຈະໄດ້ ຖືກແລກປ່ຽນຄືນເປັນເງິນກີບ ໂດຍໃຊ້ອັດຕາແລກປ່ຽນນະວັນທີສ້າງບົດລາຍງານ (ເບິ່ງລາຍລະອຽດອັດຕາແລກປ່ຽນຂອງສະກຸນເງິນຕາຕ່າງປະເທດ ທີ່ໃຊ້ໃນການແລກປ່ຽນເປັນເງິນກີບ ນະວັນທີ 31 ມີນາ 2017 ແລະ 31 ທັນວາ 2016 ໃນ ເອກະສານຊ້ອນທ້າຍເລກທີ 42). ສ່ວນຜິດດ່ຽງທີ່ເກີດຂຶ້ນຈາກການຕີມູນຄ່າຊັບສິນ ແລະ ໜີ້ສິນ ໃນມື້ສ້າງບົດລາຍງານແມ່ນຖືກບັນທຶກເຂົ້າໃນໃບລາຍງານຜົນການດຳເນີນງານລວມກິດຈະການ.

6.2 ເຄື່ອງມືທາງດ້ານການເງິນ - ການຮັບຮູ້ໃນເບື້ອງຕົ້ນ ແລະ ການຕີມູນຄ່າຕາມພາຍຫຼັງ

6.2.1 ວັນທີຂອງການຮັບຮູ້

ຊັບສິນ ແລະ ໜີ້ສິນທາງການເງິນທັງໝົດ, ຍົກເວັ້ນເງິນກູ້ ແລະ ເງິນລ່ວງໜ້າໃຫ້ແກ່ລູກຄ້າ ແລະ ໜີ້ຕ້ອງສິ່ງລູກຄ້າ, ຖືກຮັບຮູ້ເບື້ອງຕົ້ນໃນມື້ທີ່ຖືກຊື້ - ຂາຍ ເຊັ່ນ ມື້ທີ່ທະນາຄານກາຍເປັນພາກສ່ວນໜຶ່ງໃນພັນທະສັນຍາຂອງເຄື່ອງມືທາງການເງິນ. ນີ້ລວມທັງ "ວິທີການຄ້າປົກກະຕິ" - ການຊື້ ຫຼື ການຂາຍຂອງຊັບສິນທາງການເງິນ ທີ່ຮຽກຮ້ອງໃຫ້ມີການນຳສົ່ງຕາມກຳນົດເວລາທີ່ໄດ້ຖືກກຳນົດໂດຍກົດໝາຍ ຫຼື ລະບຽບການເງິນໃນສະ ຖານທີ່ຊື້ຂາຍ. ເງິນກູ້ ແລະ ເງິນລ່ວງໜ້າໃຫ້ແກ່ລູກຄ້າ ແມ່ນ ຖືກຮັບຮູ້ໃນເມື່ອເງິນໄດ້ໂອນເຂົ້າບັນຊີ ຂອງລູກຄ້າຮຽບຮ້ອຍແລ້ວ. ທະນາຄານຮັບຮູ້ໜີ້ຕ້ອງສິ່ງລູກຄ້າເມື່ອທະນາຄານໄດ້ຮັບເງິນຈາກລູກຄ້າເປັນທີ່ຮຽບຮ້ອຍແລ້ວ.

6. ສະຫຼຸບນະໂຍບາຍການບັນຊີທີ່ສຳຄັນ (ຕໍ່)

6.2 ເຄື່ອງມືທາງດ້ານການເງິນ - ການຮັບຮູ້ໃນເບື້ອງຕົ້ນ ແລະ ການຕີມູນຄ່າຕາມພາຍຫຼັງ (ຕໍ່)

6.2.2 ການຕີມູນຄ່າເບື້ອງຕົ້ນຂອງເຄື່ອງມືທາງການເງິນ

ການຈັດປະເພດເຄື່ອງມືທາງການເງິນຕາມການຮັບຮູ້ມູນຄ່າເບື້ອງຕົ້ນ ແມ່ນຂຶ້ນກັບລັກສະນະຂອງເຄື່ອງມືທາງການເງິນ ແລະ ຈຸດປະສົງຂອງຄະນະບໍລິຫານຕໍ່ເຄື່ອງມືທາງການເງິນທີ່ຕ້ອງການ. ເຄື່ອງມືທາງການເງິນທັງໝົດແມ່ນຖືກຕີມູນຄ່າໃນເບື້ອງຕົ້ນ ຕາມມູນຄ່າຍຸດຕິທຳບວກກັບລາຍຈ່າຍທີ່ເກີດຈາກການຊື້, ຍົກເວັ້ນໃນກໍລະນີຂອງຊັບສິນ ແລະ ໜີ້ສິນທາງການເງິນທີ່ມູນຄ່າຍຸດຕິທຳຖືກບັນທຶກໂດຍຜ່ານກຳໄລ ແລະ ຂາດທຶນ.

6.2.3 ຊັບສິນທາງການເງິນ ຫລື ໜີ້ສິນທາງການເງິນທີ່ມີໄວ້ເພື່ອການຄ້າ

ຊັບສິນທາງການເງິນ ຫລື ໜີ້ສິນທາງການເງິນທີ່ມີໄວ້ເພື່ອການຄ້າ ແມ່ນຖືກບັນທຶກໃນໃບລາຍງານຖານະການເງິນລວມກິດຈະການຕາມມູນຄ່າຍຸຕິທຳ. ການປ່ຽນແປງຂອງມູນຄ່າຍຸຕິທຳແມ່ນຖືກບັນທຶກເປັນ "ກຳໄລ/(ຂາດທຶນ) ສຸດທິໃນຫລັກຊັບ ແລະ ການຊື້-ຂາຍເງິນຕາຕ່າງປະເທດ". ລາຍຮັບດອກເບ້ຍ ແລະ ເງິນປັນຜົນ ແມ່ນຖືກບັນທຶກເປັນ "ກຳໄລ/(ຂາດທຶນ) ສຸດທິ ຈາກຫລັກຊັບ ແລະ ການຊື້ - ຂາຍເງິນຕາຕ່າງປະເທດ". ອີງຕາມ ກຳນົດເວລາຂອງສັນຍາ ຫລື ເມື່ອສິດໃນການຈ່າຍໄດ້ເກີດຂຶ້ນ.

ເຊິ່ງລວມຢູ່ໃນປະເພດນີ້ແມ່ນມີຫລັກຊັບລົງທຶນ ທີ່ມີຈຸດປະສົງເພື່ອຊື້ - ຂາຍໃນໄລຍະສັ້ນ.

6.2.4 ວິທີການຄິດໄລ່ອັດຕາດອກເບ້ຍທີ່ແທ້ຈິງ

ອັດຕາດອກເບ້ຍທີ່ແທ້ຈິງ (EIR) ແມ່ນອັດຕາສ່ວນຫຼຸດຕົວຈິງທີ່ໄດ້ຈາກການຄາດຄະເນການຊຳລະເງິນສົດໃນອະນາຄົດ ຫຼື ລາຍຮັບຕາມອາຍຸການທີ່ໄດ້ຄາດຄະເນຂອງເຄື່ອງມືການເງິນ ຫຼື ໄລຍະສັ້ນກວ່າທີ່ຍອມຮັບໄດ້ຂອງ ຍອດຍົກມາສຸດທິຂອງຊັບສິນ ຫຼື ໜີ້ສິນທາງການເງິນ. ຄ່າເສື່ອມຕົ້ນທຶນຂອງຊັບສິນ ຫຼື ໜີ້ສິນທາງການເງິນແມ່ນຖືກດັດແກ້ ເມື່ອທະນາຄານໄດ້ແກ້ໄຂການຄາດຄະເນລາຍຮັບ ຫຼື ລາຍຈ່າຍຂອງທະນາຄານ ໂດຍຖືກຄິດໄລ່ໂດຍນຳໃຊ້ອັດຕາດອກເບ້ຍຕົວຈິງ ແລະ ສ່ວນຜົດດ່ຽງ ຂອງ ມູນຄ່າດັ່ງກ່າວຈະຖືກບັນທຶກເປັນ 'ດອກເບ້ຍ ແລະ ລາຍຮັບທີ່ຄ້າຍຄືດອກເບ້ຍ' ສຳລັບຊັບສິນທາງການເງິນ ແລະ 'ດອກເບ້ຍ ແລະ ລາຍຈ່າຍທີ່ຄ້າຍຄືດອກເບ້ຍ' ສຳລັບໜີ້ສິນທາງການເງິນ. ນະໂຍບາຍການບັນຊີສຳລັບວິທີ EIR ແມ່ນມີຄວາມແຕກຕ່າງຕາມແຕ່ລະປະເພດຂອງການນຳໃຊ້ເຄື່ອງມື ເຊິ່ງໄດ້ອະທິບາຍເພີ່ມເຕີມເອກະສານຊ້ອນທ້າຍເລກທີ:

- 6.2.6 ສຳລັບ "ການລົງທຶນໃນຫຼັກຊັບປະເພດມີໄວ້ເພື່ອຂາຍ"
- 6.2.7 ສຳລັບ "ການລົງທຶນທີ່ຖືໄວ້ຈົນຄົບກຳນົດ"
- 6.2.8 ສຳລັບ 'ໜີ້ຕ້ອງຮັບຈາກທະນາຄານອື່ນ ແລະ ເງິນກູ້ໃຫ້ແກ່ລູກຄ້າ'
- 6.2.9 ສຳລັບ 'ໜີ້ຕ້ອງສົ່ງທະນາຄານອື່ນ ແລະ ລູກຄ້າ ແລະ ເງິນກູ້ຍືມອື່ນໆ'
- 6.4 ສຳລັບ 'ການເສື່ອມມູນຄ່າຂອງຊັບສິນທາງການເງິນ'
- 6.8 ສຳລັບ 'ການຮັບຮູ້ລາຍຮັບ ແລະ ລາຍຈ່າຍ'

6. ສະຫຼຸບນະໂຍບາຍການບັນຊີທີ່ສຳຄັນ (ຕໍ່)

6.2 ເຄື່ອງມືທາງດ້ານການເງິນ - ການຮັບຮູ້ໃນເບື້ອງຕົ້ນ ແລະ ການຕີມູນຄ່າຕາມພາຍຫຼັງ (ຕໍ່)

6.2.5 ມື້ທີ 1 ກຳໄລ ຫຼື ຂາດທຶນ

ເມື່ອລາຄາໃນມື້ທີ່ການເຄື່ອນໄຫວເກີດຂຶ້ນ ຕ່າງຈາກມູນຄ່າຍຸດຕິທຳຂອງລາຄາຕາມທ້ອງຕະຫຼາດໃນປັດຈຸບັນ ຂອງເຄື່ອງມືການເງິນອັນດຽວກັນ ຫຼື ອີງຕາມມູນຄ່າທີ່ໄດ້ສຳຫຼວດໃນຕະຫຼາດ, ທະນາຄານຮັບຮູ້ສ່ວນຜົດດ່ຽງລະຫວ່າງລາຄາໃນມື້ທີ່ການເຄື່ອນໄຫວເກີດຂຶ້ນ ແລະ ມູນຄ່າຍຸດຕິທຳ ('ມື້ທີ 1' ກຳໄລ ຫຼື ຂາດທຶນ) ໃນ ລາຍຮັບສຸດທິຈາກການຄ້າ". ໃນກໍລະນີທີ່ມູນຄ່າຍຸດຕິທຳຖືກກຳນົດຕາມຖານຂໍ້ມູນທີ່ບໍ່ໄດ້ຖືກສຳຫຼວດ, ສ່ວນຜົດດ່ຽງລະຫວ່າງລາຄາໃນມື້ທີ່ການເຄື່ອນໄຫວເກີດຂຶ້ນ ແລະ ມູນຄ່າທີ່ໄດ້ຈາກນຳໃຊ້ເຕັກນິກການຕີມູນຄ່າດັ່ງກ່າວ ແມ່ນຈະຖືກຮັບຮູ້ໃນໃບລາຍງານຜົນການດຳເນີນງານກໍ່ຕໍ່ເມື່ອຂໍ້ມູນສາມາດຊອກຫາໄດ້ ຫຼື ເມື່ອເຄື່ອງມືການເງິນບໍ່ຖືກຮັບຮູ້.

6.2.6 ການລົງທຶນໃນຫຼັກຊັບປະເພດມີໄວ້ເພື່ອຂາຍ

ການລົງທຶນໃນຫຼັກຊັບປະເພດມີໄວ້ເພື່ອຂາຍ ປະກອບມີ ຫຼັກຊັບທຶນ ແລະ ຫຼັກຊັບໜີ້. ຫຼັກຊັບທຶນຈະຖືກຈັດປະເພດເປັນຫຼັກຊັບປະເພດມີໄວ້ເພື່ອຂາຍ ຖ້າໃນກໍລະນີທີ່ຫຼັກຊັບດັ່ງກ່າວ ບໍ່ໄດ້ຖືກຈັດເປັນປະເພດຫຼັກຊັບມີໄວ້ເພື່ອການຄ້າ ຫຼື ຫຼັກຊັບທີ່ບັນທຶກມູນຄ່າຍຸດຕິທຳ ໂດຍຜ່ານ ກຳໄລ ແລະ ຂາດທຶນໂດຍກົງ. ຫຼັກຊັບໜີ້ແມ່ນເກີດຂຶ້ນໂດຍບໍ່ມີໄລຍະເວລາທີ່ແນ່ນອນ ແລະ ອາດຈະຖືກຂາຍອອກໄປເພື່ອເຮັດໃຫ້ມີສະພາບຄ່ອງ ຫຼື ເພື່ອຕອບສະໜອງການປ່ຽນແປງເງື່ອນໄຂໃນຕະຫຼາດ.

ທະນາຄານຍັງບໍ່ໄດ້ຮັບຮູ້ບັນດາເງິນກູ້ ຫຼື ໜີ້ຕ້ອງຮັບເປັນການລົງທຶນການເງິນມີໄວ້ເພື່ອຂາຍ.

ຫລັງຈາກການຕີມູນຄ່າໃນເບື້ອງຕົ້ນ, ການລົງທຶນທາງການເງິນມີໄວ້ເພື່ອຂາຍ ໄດ້ຖືກຕີມູນຄ່າເປັນມູນຄ່າຍຸດຕິທຳ.

ກຳໄລ ຫຼື ຂາດທຶນທີ່ບໍ່ເກີດຂຶ້ນຈິງ ແມ່ນຖືກຮັບຮູ້ໂດຍກົງໃນປະເພດທຶນ (ໃນໃບລາຍງານຜົນການດຳເນີນງານນອກການທຸລະກິດ) ເປັນ "ເງິນແຮສຳລັບຫລັກຊັບມີໄວ້ເພື່ອຂາຍ". ເມື່ອການລົງທຶນດັ່ງກ່າວໝົດກຳນົດ, ກຳໄລ ຫຼື ຂາດທຶນສະສົມກ່ອນໜ້ານີ້ ຈະຖືກຮັບຮູ້ໃນໃບລາຍງານຜົນການດຳເນີນງານລວມກິດຈະການ ວ່າແມ່ນ "ລາຍຮັບອື່ນໆຈາກການດຳເນີນງານ" ເມື່ອທະນາຄານລົງທຶນຫລາຍກວ່າໜຶ່ງລາຍການໂດຍນຳໃຊ້ຫລັກຊັບຄ້ຳປະກັນດຽວກັນ, ມັນຈະຖືກສະສາງອອກຕາມຫລັກການເຂົ້າກ່ອນ-ອອກກ່ອນ. ເງິນປັນຜົນທີ່ຫາມາໄດ້ໃນຊ່ວງໄລຍະການຖືຊັບສິນການເງິນມີໄວ້ເພື່ອຂາຍ ຖືກຮັບຮູ້ໃນໃບລາຍງານຜົນການດຳເນີນງານສະເພາະການກິດຈະການ ວ່າເປັນ "ລາຍຮັບອື່ນໆຈາກການດຳເນີນງານອື່ນໆ " ເມື່ອສິດຂອງການໄດ້ຮັບເງິນປັນຜົນຂອງທະນາຄານ ຖືກສ້າງຂຶ້ນ. ເມື່ອການຂາດທຶນເພີ່ມຂຶ້ນເນື່ອງຈາກການເສື່ອມມູນຄ່າຂອງການລົງທຶນດັ່ງກ່າວນັ້ນ ຈະຖືກຮັບຮູ້ໃນໃບລາຍງານຜົນການດຳເນີນງານລວມກິດຈະການ ວ່າເປັນ "ການຫັກຄ່າເສື່ອມການລົງທຶນທາງການເງິນ" ໂດຍປ່ຽນຈາກ "ເງິນແຮສຳລັບຫລັກຊັບມີໄວ້ເພື່ອຂາຍ".

6.2.7 ການລົງທຶນທີ່ຖືໄວ້ຈົນຄົບກຳນົດ

ການລົງທຶນທີ່ຖືໄວ້ຈົນຄົບກຳນົດແມ່ນຊັບສິນທາງການເງິນທີ່ບໍ່ແມ່ນອະນຸພັນທາງການເງິນ ເຊິ່ງມີການກຳນົດໄວ້ຢ່າງຈະແຈ້ງ ຫຼື ສາມາດກຳນົດໄດ້ໄລຍະເວລາໃນການຊຳລະ ແລະ ໄດ້ກຳນົດວັນຄົບກຳນົດໄວ້ແລ້ວ, ເຊິ່ງທະນາຄານມີຄວາມຕັ້ງໃຈ ແລະ ສາມາດຖືໄວ້ຈົນຄົບກຳນົດ. ພາຍຫລັງການຮັບຮູ້ມູນຄ່າເບື້ອງຕົ້ນ, ການລົງທຶນປະເພດຖືໄວ້ຈົນຄົບກຳນົດຈະຖືກບັນທຶກອີງຕາມຕົ້ນທຶນ ບວກໃຫ້ ລາຍຮັບ/ລາຍຈ່າຍດອກເບ້ຍຄ້າງຮັບ ໂດຍຄິດໄລ່ຕາມອັດຕາດອກເບ້ຍຕາມສັນຍາຕາມແບບວິທີຄົງຕົວ. ການລົງທຶນປະເພດຖືໄວ້ຈົນຄົບກຳນົດ ຈະຖືກປະເມີນຄ່າເສື່ອມເປັນແຕ່ລະໄລຍະ. ຈະມີການຫັກຄ່າເສື່ອມຂອງຫລັກຊັບປະເພດນີ້ ຖ້າຫາກມູນຄ່າຍຸດຕິທຳມີການຫຼຸດລົງ ຫຼື ຫຼຸດລົງຕ່ຳກວ່າຕົ້ນທຶນຊື້ ຫຼື ໄລຍະເວລາຂອງການຫຼຸດລົງຂອງລາຄາມີລັກສະນະຍາວນານ. ຄ່າເສື່ອມທີ່ເກີດຈາກຫລັກຊັບແບບນີ້ຈະຖືກບັນທຶກໃນໃບລາຍງານຜົນການດຳເນີນງານສະເພາະການກິດຈະການ ໃນພາກສ່ວນຂອງ "ລາຍຈ່າຍຈາກຂາດທຶນສິນເຊື່ອ".

6. ສະຫຼຸບນະໂຍບາຍການບັນຊີທີ່ສຳຄັນ (ຕໍ່)

6.2 ເຄື່ອງມືທາງດ້ານການເງິນ - ການຮັບຮູ້ໃນເບື້ອງຕົ້ນ ແລະ ການຕີມູນຄ່າຕາມພາຍຫຼັງ (ຕໍ່)

6.2.7 ການລົງທຶນທີ່ຖືໄວ້ຈົນຄົບກຳນົດ (ຕໍ່)

ຖ້າທະນາຄານຕ້ອງການຂາຍ ຫຼື ຈັດປະເພດການລົງທຶນທີ່ຖືໄວ້ຈົນຄົບກຳນົດໃໝ່ກ່ອນມື້ຄົບກຳນົດ (ນອກເໜືອຈາກມີເຫດການໃດໜຶ່ງສະເພາະ), ລາຍການຄັງຫລັກຊັບທີ່ຖືກຈັດເປັນປະເພດ ຖືໄວ້ຈົນຄົບກຳນົດທັງໝົດຈະຖືກປ່ຽນແປງ ແລະ ຈະຕ້ອງຖືກຈັດປະເພດຄືນໃໝ່ເປັນ ຫລັກຊັບມີໄວ້ເພື່ອຂາຍ. ນອກຈາກນີ້, ທະນາຄານຈະຖືກຫ້າມບໍ່ໃຫ້ຈັດປະເພດຊັບສິນການເງິນໃດໆໃຫ້ເປັນຊັບສິນການເງິນທີ່ຖືໄວ້ຈົນຄົບພາຍໃນ 2 ປີ.

6.2.8 ໜີ້ຕ້ອງຮັບຈາກທະນາຄານອື່ນ ແລະ ເງິນກູ້ ແລະ ເງິນລ່ວງໜ້າໃຫ້ລູກຄ້າ

ໜີ້ຕ້ອງຮັບຈາກທະນາຄານອື່ນ ແລະ ເງິນກູ້ ແລະ ເງິນລ່ວງໜ້າໃຫ້ລູກຄ້າ , ລວມມີຊັບສິນການເງິນທີ່ບໍ່ແມ່ນອະນຸພັນທີ່ມີໄລຍະເວລາ ຫຼື ສາມາດກຳນົດໄລຍະເວລາການຊຳລະທີ່ແນ່ນອນ ເຊິ່ງລາຄາຊັບສິນເຫຼົ່ານັ້ນບໍ່ໄດ້ມີການຊື້-ຂາຍໃນຕະຫຼາດ, ນອກເໜືອຈາກ:

- ► ທະນາຄານມີຄວາມຕັ້ງໃຈທີ່ຈະຂາຍທັນທີ ຫຼື ທະນາຄານສາມາດຂາຍໄດ້ໃນໄລຍະສັ້ນ ແລະ ນັ້ນກໍ່ຂຶ້ນຢູ່ກັບການຮັບຮູ້ເບື້ອງຕົ້ນ, ກຳນົດຕາມມູນຄ່າຍຸດຕິທຳຜ່ານກຳໄລ ຫຼື ຂາດທຶນ;
- ► ທະນາຄານຮັບຮູ້ມູນຄ່າເບື້ອງຕົ້ນ ແລະ ກຳນົດມູນຄ່າຂາຍ;
- ► ທະນາຄານອາດຈະບໍ່ໄດ້ກຳໄລຈາກການລົງທຶນທັງໝົດ ເນື່ອງຈາກການເສື່ອມຄ່າຂອງຊັບສິນ.

ຫຼັງຈາກການປະເມີນເບື້ອງຕົ້ນ, ເງິນຝາກກັບທະນາຄານອື່ນ ແລະ ເງິນກູ້ ແລະ ເງິນລ່ວງໜ້າໃຫ້ລູກຄ້າ ຈະຖືກບັນທຶກລົງບັນຊີນຳໃຊ້ ອັດຕາດອກເບ້ຍທີ່ແທ້ຈິງ (ອັດຕາດອກເບ້ຍທີ່ແທ້ຈິງ "EIR") ລົບໃຫ້ລາຍຈ່າຍຄ່າເສື່ອມ. ຄ່າເສື່ອມຖືກຄິດໄລ່ໂດຍຄຳນຶງເຖິງສ່ວນຫຼຸດຂອງຊັບສິນທີ່ໄດ້ມາ ແລະ ຄ່າທຳນຽມ ແລະ ຕົ້ນທຶນທີ່ເປັນ ສ່ວນໜຶ່ງຂອງອັດຕາດອກເບ້ຍຕົວຈິງ. ເພາະສະນັ້ນ, ທະນາຄານໄດ້ຮັບຮູ້ລາຍຮັບດອກເບ້ຍໂດຍການນຳໃຊ້ອັດຕາຜົນຕອບແທນເຊິ່ງເປັນອັດຕາການຄາດຄະເນທີ່ດີທີ່ສຸດຂອງອັດຕາຜົນຕອບແທນຄົງທີ່ຕາມອາຍຸເງິນກູ້, ດັ່ງນັ້ນ, ຈຶ່ງມີການຮັບຮູ້ຜົນກະທົບຂອງອັດຕາດອກເບ້ຍທີ່ແຕກຕ່າງກັນໃນການຄິດໄລ່ຄ່າທຳນຽມໃນໄລຍະຕ່າງໆ ແລະ ລັກສະນະອື່ນໆຂອງວົງຈອນຊີວິດຜະລິດຕະພັນ (ການຈ່າຍລ່ວງໜ້າ, ດອກເບ້ຍ ແລະ ຄ່າບໍລິການ).

ຖ້າຫາກວ່າການຄາດຄະເນມີການປັບປຸງແກ້ໄຂ, ຈະຕ້ອງມີການບັນທຶກການດັດແກ້ເພີ່ມຂຶ້ນ ຫຼື ຫຼຸດລົງ ຂອງມູນຄ່າໃນໃບລາຍງານຖານະການເງິນ ອີງຕາມການເພີ່ມຂຶ້ນ ຫຼື ຫຼຸດລົງຂອງລາຍຮັບດອກເບ້ຍ. ຫຼັງຈາກນັ້ນ, ມູນຄ່າດັດແກ້ດັ່ງກ່າວຈະຖືກຄິດໄລ່ຄ່າເສື່ອມ ແລະ ຖືກບັນທຶກເປັນດອກເບ້ຍ ແລະ ລາຍຮັບທີ່ຄ້າຍຄືດອກເບ້ຍໃນໃບລາຍງານຜົນການດຳເນີນງານ.

ທະນາຄານອາດຈະອອກຂໍ້ຜູກພັນເງິນກູ້ເມື່ອເງິນກູ້ຖືກຖອນ, ເງິນກູ້ດັ່ງກ່າວນັ້ນຈະຖືກຈັດປະເພດເປັນການເຄື່ອນໄຫວທີ່ມີໄວ້ເພື່ອຄ້າຂາຍເພາະວ່າຈຸດປະສົງແມ່ນຂາຍເງິນກູ້ໄລຍະສັ້ນ. ຂໍ້ຜູກພັນເຫລົ່ານີ້ຈະຖືກບັນທຶກ ແລະ ຖືກປະເມີນຕາມມູນຄ່າຍຸດຕິທຳຜ່ານກຳໄລ ຫຼື ຂາດທຶນ.

ເມື່ອເງິນກູ້ຖືກຖອນ, ກໍ່ຈະຖືກຮັກສາໂດຍ ທະນາຄານ ແລະ ຈະບໍ່ຂາຍໃນໄລຍະສັ້ນ, ຂໍ້ຜູກພັນຈະຖືກບັນທຶກເມື່ອສັນຍາໄດ້ຖືກເຮັດຂຶ້ນ ແລະ ມີແນວໂນ້ມບົ່ງບອກວ່າການຂາດທຶນຈະເພີ່ມຂຶ້ນ (ຕົວຢ່າງ: ໜີ້ຕ້ອງສົ່ງໃຫ້ຄູ່ສັນຍາ).

6. ສະຫຼຸບນະໂຍບາຍການບັນຊີທີ່ສຳຄັນ (ຕໍ່)

6.2 ເຄື່ອງມືທາງດ້ານການເງິນ - ການຮັບຮູ້ໃນເບື້ອງຕົ້ນ ແລະ ການຕີມູນຄ່າຕາມພາຍຫຼັງ (ຕໍ່)

6.2.9 ເງິນກູ້ຢືມຈາກທະນາຄານອື່ນ ແລະ ລູກຄ້າ ແລະ ທຶນກູ້ຢືມ

"ເງິນກູ້ຢືມຈາກທະນາຄານອື່ນ ແລະ ລູກຄ້າ ແລະ ທຶນກູ້ຢືມ" ປະກອບມີຂໍ້ຕົກລົງຕາມສັນຍາທີ່ສົ່ງຜົນເຮັດໃຫ້ທະນາຄານມີພັນທະທີ່ ຕ້ອງຈ່າຍເງິນສົດ ຫຼື ຊັບສິນການເງິນອື່ນໆໃຫ້ແກ່ເຈົ້າຂອງສັນຍາ.

ຫຼັງຈາກມີການປະເມີນເບື້ອງຕົ້ນ, ເງິນກູ້ຢືມຈາກທະນາຄານອື່ນ ແລະ ລູກຄ້າ ແລະ ທຶນກູ້ຢືມ ຈະຖືກປະເມີນອີງຕາມການຫັກມູນຄ່າເສື່ອມໂດຍນຳໃຊ້ອັດຕາດອກເບ້ຍຕົວຈິງ ('EIR'). ມູນຄ່າເສື່ອມຖືກຄິດໄລ່ໂດຍອີງ ຕາມສ່ວນຫລຸດ ແລະ ຄ່າທຳນຽມຂອງໜີ້ ແລະ ຕົ້ນທຶນທີ່ເປັນສ່ວນໜຶ່ງຂອງການຄິດໄລ່ອັດຕາດອກເບ້ຍຕົວຈິງ.

6.2.10 ການຈັດປະເພດຊັບສິນການເງິນຄືນໃໝ່

ເລີ່ມຈາກວັນທີ 1 ກໍລະກົດ 2008, ທະນາຄານໄດ້ຮັບອະນຸຍາດໃຫ້ຈັດປະເພດຄືນໃໝ່ສຳລັບບັນດາຊັບສິນທາງການເງິນ ທີ່ບໍ່ແມ່ນອນອອກຈາກ "ຊັບສິນທີ່ມີໄວ້ເພື່ອການຄ້າ" ໄປເປັນ "ຊັບສິນທີ່ມີໄວ້ເພື່ອຂາຍ", "ເງິນກູ້ ແລະ ໜີ້ຕ້ອງຮັບ", ຫຼື "ຊັບສິນທີ່ຖືໄວ້ຈົນຄົບກຳນົດ". ນັບຈາກວັນທີດັ່ງກ່າວ, ທະນາຄານຍັງໄດ້ຮັບອະນຸຍາດໃຫ້ຈັດປະເພດຄືນໃໝ່ ບັນດາເຄື່ອງມືການເງິນທີ່ ນອກເໜືອຈາກ "ເຄື່ອງມືການເງິນທີ່ມີໄວ້ເພື່ອຂາຍ" ໄປເປັນ ເງິນກູ້ ແລະ ໜີ້ຕ້ອງຮັບ . ການຈັດປະເພດຄືນໃໝ່ຈະຖືກບັນ ທຶກດ້ວຍມູນຄ່າຍຸດຕິທຳໃນມື້ທີ່ຕີມູນຄ່າຄືນ, ເຊິ່ງມູນຄ່າດັ່ງກ່າວນັ້ນຈະກາຍເປັນມູນຄ່າຕົ້ນທຶນໃໝ່.

ສຳລັບຊັບສິນການເງິນທີ່ຖືກຈັດເປັນປະເພດອອກຈາກ "ຊັບສິນມີໄວ້ເພື່ອຂາຍ", ທຸກໆກຳໄລ ແລະ ຂາດທຶນທີ່ເກີດຈາກຊັບສິນດັ່ງກ່າວໃນໄລຍະຜ່ານມາທີ່ໄດ້ລົງບັນຊີເປັນທຶນເຈົ້າຂອງແມ່ນຖືກສະສາງໄປເປັນກຳໄລ ຫຼື ຂາດທຶນຈາກອາຍຸສັນຍາທີ່ຍັງເຫຼືອຂອງການລົງທຶນໂດຍນຳໃຊ້ອັດຕາດອກເບ້ຍຕົວຈິງ. ທຸກໆສ່ວນຜົດຕ່າງລະຫວ່າງມູນຄ່າຕົ້ນທຶນໃໝ່ ແລະ ກະແສເງິນສົດທີ່ຄາດຄະເນໄວ້ແມ່ນຈະຖືກສະສາງອອກຕາມອາຍຸສັນຍາທີ່ຍັງເຫຼືອຂອງຊັບສິນໂດຍໃຊ້ອັດຕາດອກເບ້ຍຕົວຈິງ. ຖ້າຊັບສິນຖືກກຳນົດວ່າມີການເສື່ອມຄ່າມູນຄ່າທີ່ລົງບັນຊີເປັນທຶນເຈົ້າຂອງນັ້ນແມ່ນຈະຖືກນຳມາລາຍງານໃນໃບລາຍງານຜົນການດຳເນີນງານລວມກິດຈະການ.

ໃນບາງກໍລະນີ ທະນາຄານອາດຈະຈັດປະເພດຊັບສິນການຄ້າທີ່ບໍ່ແມ່ນອານຸພັນອອກຈາກ "ຊັບສິນທີ່ມີໄວ້ເພື່ອການຄ້າ" ເປັນປະເພດ "ເງິນກູ້ ແລະ ໜີ້ຕ້ອງຮັບ" ຖ້າການເຄື່ອນໄຫວຂອງມັນສອດຄ່ອງກັບຄວາມໝາຍຂອງເງິນກູ້ ແລະ ໜີ້ຕ້ອງຮັບ ແລະ ທະນາຄານມີ ເຈດຈຳນົງໃດໜຶ່ງ ແລະ ສາມາດຄອບຄອງຊັບສິນທາງການເງິນ ສຳລັບເປັນຊັບສິນທີ່ຍຶດໄດ້ໃນອະນາຄົດ ຫຼື ຄອບຄອງໄວ້ ຈົນຄົບກຳນົດ. ຖ້າຊັບສິນການເງິນຖືກຈັດປະເພດຄືນໃໝ່ ແລະ ຖ້າທະນາຄານໄດ້ຄາດຄະເນເງິນສົດທີ່ຈະໄດ້ຮັບໃນອະນາຄົດເພີ່ມໃນພາຍຫລັງເນື່ອງຈາກວ່າຄວາມສາມາດທີ່ຈະໄດ້ຮັບເງິນສົດດັ່ງກ່າວເພີ່ມຂຶ້ນ, ຜົນກະທົບຂອງການເພີ່ມຂຶ້ນນັ້ນ ແມ່ນໄດ້ບັນທຶກເປັນການດັດແກ້ ຕາມອັດຕາດອກເບ້ຍຕົວຈິງ ຈາກມື້ທີ່ການຄາດຄະເນມີການປ່ຽນແປງ.

ການຈັດປະເພດຄືນໃໝ່ແມ່ນການເລືອກໂດຍຄະນະອຳນວຍການ ແລະ ຖືກກຳນົດເປັນເຄື່ອງມືໂດຍພື້ນຖານເຄື່ອງມື.

6. ສະຫຼຸບນະ�โยบายการบัญชีที่สำคัญ (ຕໍ່)

6.3 ການຫັກລ້າງຊັບສິນ ແລະ ໜີ້ສິນທາງການເງິນ (ຕໍ່)

6.3.1 ຊັບສິນທາງການເງິນ (ຕໍ່)

ຊັບສິນທາງການເງິນ (ຫຼື ສ່ວນໜຶ່ງຂອງຊັບສິນການເງິນ ຫຼື ສ່ວນໜຶ່ງຂອງກຸ່ມຊັບສິນການເງິນທີ່ຄ້າຍຄືກັນ) ຈະຖືກຢຸດຮັບຮູ້ເປັນຊັບສິນ ກໍ່ຕໍ່ເມື່ອສິດທິທີ່ຈະໄດ້ຮັບກະແສເງິນສົດຈາກຊັບສິນທີ່ໄດ້ຫມົດອາຍຸແລ້ວ. ນອກຈາກນີ້, ທະນາຄານຍັງຢຸດຮັບຮູ້ເປັນຊັບສິນ ໃນກໍລະນີທີ່ຊັບສິນດັ່ງກ່າວຖືກໂອນ ແລະ ການໂອນດັ່ງກ່າວສອດຄ່ອງກັບເງື່ອນໄຂການຢຸດຮັບຮູ້.

ທະນາຄານຖືວ່າໄດ້ໂອນຊັບສິນຖ້າຫາກว่า:

- ທະນາຄານໄດ້ໂອນກຳມະສິດທັງໝົດໃນການຮັບກະແສເງິນສົດຈາກຊັບສິນ ຫຼື
- ການຮັກສາສິດທິໃນການຮັບກະແສເງິນສົດ ແຕ່ຕ້ອງມີພັນທະຜູກພັນທີ່ຈະຕ້ອງຈ່າຍກະແສເງິນສົດທີ່ຈະໄດ້ຮັບທັງໝົດໃນອານາຄົດໂດຍທັນທີໃຫ້ພາກສ່ວນທີສາມພາຍໃຕ້ຮູບແບບ 'ການຕິດພັນ'.

ການຕິດພັນ ເປັນການເຮັດທຸລະກຳຜ່ານທະນາຄານຖືເປັນລາຍການທີ່ເກີດຂຶ້ນ ເມື່ອທະນາຄານຖືສິດຕາມສັນຍາ ເພື່ອຮັບກະແສເງິນສົດຂອງຊັບສິນທາງການເງິນ (ຊັບສິນເດີມ), ແຕ່ຖືເປັນພາລະຜູກພັນຕາມສັນຍາທີ່ຈະຕ້ອງຈ່າຍຊຳລະເງິນສົດໃຫ້ແກ່ກິດຈະການຢ່າງໜ້ອຍໜຶ່ງແຫ່ງ (ຜູ້ຮັບສຸດທ້າຍ), ເມື່ອມີການປະຕິບັດຕາມເງື່ອນໄຂທັງສາມຂໍ້ດັ່ງຕໍ່ໄປນີ້. ນະວັນທີ 31 ມີນາ 2017 ທະນາຄານບໍ່ມີຊັບສິນທາງການເງິນພາຍໃຕ້ຮູບແບບດັ່ງກ່າວ.

ການໂອນຈະສອດຄ່ອງກັບເງື່ອນໄຂການຢຸດຮັບຮູ້ ກໍ່ຕໍ່ເມື່ອ:

- ທະນາຄານໄດ້ໂອນຄວາມສ່ຽງ ແລະ ຜົນຕອບແທນທັງໝົດຂອງຊັບສິນດັ່ງກ່າວ ຫຼື
- ທະນາຄານບໍ່ໄດ້ໂອນຄວາມສ່ຽງ ແລະ ຮັກສາຄວາມສ່ຽງທັງໝົດໄວ້ ແລະ ຜົນຕອບແທນຂອງຊັບສິນ ທັງໝົດ, ແຕ່ໄດ້ໂອນການຄວບຄຸມຊັບສິນດັ່ງກ່າວແລ້ວ

ອີງຕາມຂໍ້ມູນດ້ານເທິງ, ທະນາຄານຈະພິຈາລະນາວ່າການຄວບຄຸມ ຈະຖືກໂອນຖ້າຫາກຜູ້ຮັບໂອນມີຄວາມສາມາດໃນການຂາຍຊັບສິນໃຫ້ແກ່ບຸກຄົນທີສາມທີ່ບໍ່ກ່ຽວຂ້ອງກັນ ແລະ ສາມາດໃຊ້ຄວາມສາມາດດັ່ງກ່າວໄດ້ພຽງຝ່າຍດຽວ ແລະ ບໍ່ມີຂໍ້ຈຳກັດໃດໆກ່ຽວກັບການໂອນ.

ເມື່ອທະນາຄານໄດ້ໂອນສິດໃນການຮັບເງິນສົດຈາກຊັບສິນການເງິນ ຫຼື ໄດ້ເຂົ້າຮ່ວມໃນຮູບແບບການຕິດພັນ, ແລະ ບໍ່ໄດ້ໂອນ ຫຼື ຍັງຄົງຮັກສາຄວາມສ່ຽງ ແລະ ຜົນຕອບແທນທັງໝົດຂອງຊັບສິນ ຫຼື ໄດ້ໂອນສິດໃນການຄວບຄຸມຊັບສິນ, ຊັບສິນຈະຖືກຮັບຮູ້ໃນເວລາທີ່ທະນາຄານຍັງມີສ່ວນກ່ຽວຂ້ອງກັບຊັບສິນນັ້ນໆ. ໃນກໍລະນີນີ້ທະນາຄານຍັງຮັບຮູ້ເປັນໜີ້ສິນໃນເຄືອ, ຊັບສິນທີ່ຖືກໂອນ ແລະ ໜີ້ສິນທີ່ຕິດພັນແມ່ນ ຖືກປະເມີນບົນພື້ນຖານທີ່ວ່າມັນຈະສົ່ງຜົນກະທົບຕໍ່ສິດ ແລະ ພັນທະຂອງທະນາຄານທີ່ມີຢູ່.

ການສືບຕໍ່ຂອງຮູບແບບຂອງການຄ້ຳປະກັນຕໍ່ຊັບສິນທີ່ໄດ້ໂອນ ແມ່ນຖືກຕີມູນຄ່າໃນລະດັບຕ່ຳກວ່າມູນຄ່າເດີມຂອງຊັບສິນ ແລະ ມູນຄ່າສູງສຸດຂອງການພິຈາລະນາວ່າ ທະນາຄານມີຄວາມສາມາດໃນການຊຳລະໜີ້.

6. ສະຫຼຸບນະໂຍບາຍການບັນຊີທີ່ສຳຄັນ (ຕໍ່)

6.3 ການຫັກລ້າງຊັບສິນ ແລະ ໜີ້ສິນທາງການເງິນ (ຕໍ່)

6.3.1 ຊັບສິນທາງການເງິນ **(**ຕໍ່)

ນອກຈາກນີ້ທະນາຄານຍັງຢຸດຮັບຮູ້ບັນດາຊັບສິນທາງການເງິນໂດຍສະເພາະການໃຫ້ກູ້ຢືມແກ່ລູກຄ້າ ເມື່ອເງື່ອນໄຂ ແລະ ຂໍ້ຕົກລົງສ່ວນໃຫຍ່ໄດ້ມີການເຈລະຈາກັນໃໝ່ ແລະ ຖືກພິຈາລະນາເປັນກູ້ຢືມໃໝ່**,** ສ່ວນຜົດດ່ຽງຈະຖືກບັນທຶກເປັນຄ່າເສື່ອມ ໃນໃບລາຍງານຜົນການດຳເນີນງານ.

6.3.2 ໜີ້ສິນທາງການເງິນ

ໜີ້ສິນທາງການເງິນຈະຖືກຢຸດຮັບຮູ້ໃນບັນຊີເມື່ອພັນທະຕ່ໍກັບໜີ້ສິນດັ່ງກ່າວໄດ້ສິ້ນສຸດ ຫຼື ໄດ້ມີການຍົກເລີກ ຫຼື ໝົດອາຍຸ. ເມື່ອໜີ້ສິນການເງິນທີ່ມີຢູ່ຖືກແທນທີ່ ດ້ວຍໜີ້ສິນອື່ນໆຈາກເຈົ້າໜີ້ຜູ້ເກົ່າໃນເງື່ອນໄຂທີ່ແຕກຕ່າງກັນ, ຫຼື ປັບປຸງເງື່ອນໄຂຂອງ ໜີ້ສິນທີ່ມີຢູ່ ເຊັ່ນ: ການປ່ຽນແປງ ຫຼື ການປັບປຸງຖືກປະຕິບັດເຊັ່ນດຽວກັບການສະສາງບັນຊີໜີ້ສິນເດີມອອກ ແລະ ຮັບຮູ້ໜີ້ ສິນໃໝ່, ແລະ ສ່ວນຜົດດ່ຽງ ຂອງຍອດຍົກມາຈະຖືກລາຍງານໃນໃບລາຍງານຜົນການດຳເນີນງານ ແລະ ການພິຈາລະນາທີ່ ໄດ້ຈ່າຍຈະຖືກຮັບຮູ້ໃນໃບລາຍງານຜົນການດຳເນີນງານ.

6.4 ການເສື່ອມມູນຄ່າຂອງຊັບສິນທາງການເງິນ

ທະນາຄານປະເມີນໃນມື້ເຮັດໃບລາຍງາຍຖານະການເງິນວ່າມີຫລັກຖານຊັດເຈນທີ່ສະແດງໃຫ້ເຫັນວ່າຊັບສິນການເງິນ ຫຼື ກຸ່ມ ຂອງຊັບສິນການເງິນມີການເສື່ອມມູນຄ່າ ຫຼື ບໍ່. ຊັບສິນການເງິນ ຫຼື ກຸ່ມຂອງຊັບສິນການເງິນຈະຖືວ່າມີຄວາມເສຍຫາຍຖ້າ ພຽງແຕ່ວ່າມີ ຫລັກຖານຊັດເຈນຂອງຄວາມເສຍຫາຍຈາກຜົນຂອງໜຶ່ງ ຫຼື ຫລາຍເຫດການທີ່ປະກົດຂຶ້ນຫລັງຈາກ ມີການ ຮັບຮູ້ຊັບສິນ (ເກີດມີ "ເຫດການເສຍຫາຍ") ແລະ ເຫດການເສຍຫາຍໜຶ່ງ (ຫຼື ຫລາຍເຫດການ) ໄດ້ສົ່ງຜົນກະທົບ ເຖິງການ ຄາດຄະເນກະແສເງິນສົດໃນອະນາຄົດ ຂອງຊັບສິນການເງິນ ຫຼື ກຸ່ມຂອງຊັບສິນການເງິນທີ່ສາມາດຄາດຄະເນໄດ້ຢ່າງໜ້າເຊື່ອ ຖື.

ຫລັກຖານຂອງການເສື່ອມມູນຄ່າອາດລວມມີ: ຕົວຊີ້ວັດວ່າຜູ້ກູ້ຢືມ ຫຼື ກຸ່ມຂອງຜູ້ກູ້ຢືມແມ່ນມີຄວາມຫຍຸ້ງຍາກທາງດ້ານ ການເງິນ, ການຜິດສັນຍາ ຫຼື ບໍ່ສາມາດຊຳລະຕົ້ນທຶນ ແລະ ດອກເບ້ຍ, ມີຄວາມເປັນໄປໄດ້ວ່າພວກ ເຂົາຈະລົ້ມລະລາຍ ຫຼື ການປັບປຸງລະບົບ ການເງິນຄືນໃໝ່ ແລະ ຂໍ້ມູນອື່ນໆທີ່ສະແດງໃຫ້ເຫັນວ່າກະແສເງິນສົດທີ່ຖືກປະເມີນໃນອະນາຄົດ ຫລຸດ ລົງ ເຊັ່ນ: ການປ່ຽນແປງໜີ້ ເກີນກຳນົດ ຫຼື ເງື່ອນໄຂດ້ານເສດຖະກິດທີ່ກ່ຽວຂ້ອງກັບການຜິດສັນຍາ.

6.4.1 ຊັບສິນທາງການເງິນທີ່ຮັບຮູ້ຕາມມູນຄ່າຕັດຈຳໜ່າຍ

ຂາດທຶນການເສື່ອມມູນຄ່າສະເພາະ

ສຳລັບຊັບສິນທາງການເງິນທີ່ບັນທຶກຕາມມູນຄ່າສຸດທິຫລັງຫັກຄ່າເສື່ອມມູນຄ່າ (ເຊັ່ນ: ເງິນກູ້ຢືມຈາກທະນາຄານອື່ນ ແລະ ລູກຄ້າ ແລະ ທຶນກູ້ຍືມ ແລະ ການກູ້ຢືມອື່ນໆ), ທະນາຄານຈະປະເມີນຫຼັກຖານຂອງການເສື່ອມມູນຄ່າຂອງຊັບສິນທາງການ ເງິນວ່າມີຫລັກຖານການເສື່ອມຄ່າຂອງຊັບສິນການເງິນນັ້ນສຳຄັນ ຫຼື ບໍ່ເພື່ອພິຈາລະນາສະເພາະໂດຍຜູ້ບໍລິຫານ.

6. ສະຫຼຸບນະໂຍບາຍການບັນຊີທີ່ສຳຄັນ (ຕໍ່)

6.4 ການເສື່ອມມູນຄ່າຂອງຊັບສິນທາງການເງິນ (ຕໍ່)

6.4.1 ຊັບສິນທາງການເງິນທີ່ຮັບຮູ້ຕາມມູນຄ່າຕັດຈຳໜ່າຍ (ຕໍ່)

ຖ້າຫາກມີຫລັກຖານວ່າຄ່າເສື່ອມເກີດຂຶ້ນ, ຈຳນວນຄ່າເສື່ອມຈະຖືກຕີມູນຄ່າເປັນສ່ວນຕ່າງລະຫວ່າງຍອດຍົກມາຂອງຊັບ ສິນ ແລະ ຍອດເຫຼືອປັດຈຸບັນຂອງກະແສເງິນສົດໃນອະນາຄົດ (ບໍ່ລວມເອົາຄ່າເສື່ອມທີ່ອາດຈະເກີດຂຶ້ນ ໃນອະນາຄົດ). ຍອດຍົກ ມາຂອງຊັບສິນແມ່ນຫລຸດລົງ ຍ້ອນນຳໃຊ້ບັນຊີຄ່າເສື່ອມ ແລະ ຈຳນວນຄ່າເສື່ອມທີ່ລາຍງານໃນໃບລາຍງານຜົນການດຳເນີນງານ. ລາຍຮັບດອກເບ້ຍຈະຖືກສືບຕໍ່ຄິດໄລ່ຕາມຍອດຍົກມາທີ່ຫລຸດລົງ ແລະ ຖືກຄິດໄລ່ໂດຍນຳ ໃຊ້ອັດຕາດອກເບ້ຍກະແສເງິນສົດ ໃນອະນາຄົດ ເພື່ອປະເມີນຄ່າເສື່ອມ. ລາຍຮັບດອກເບ້ຍຖືກລົງບັນຊີໃນ “ລາຍຮັບດອກເບ້ຍ ແລະ ລາຍຮັບທີ່ຄ້າຍຄືກັນ”.

ເງິນກູ້ພ້ອມກັບລາຍຈ່າຍທີ່ຕິດພັນຈະຖືກສະສາງອອກ ເມື່ອທະນາຄານໄດ້ພິຈາລະນາວ່າຈະບໍ່ສາມາດເກັບໜີ້ໄດ້ ແລະ ເມື່ອ ຫລັກຊັບຄ້ຳ ປະກັນຖືກໂອນໃຫ້ທະນາຄານ. ຖ້າໃນປີຕໍ່ມາ, ຄ່າເສື່ອມໜີ້ເສຍຈະເພີ່ມຂຶ້ນ ຫຼື ຫລຸດລົງຍ້ອນວ່າມີເຫດການ ເກີດ ຂຶ້ນຫລັງຈາກໄດ້ ຫັກຄ່າເສື່ອມ, ຄ່າເສື່ອມໜີ້ເສຍທີ່ຖືກຫັກໄວ້ກ່ອນໜ້ານີ້ຈະເພີ່ມຂຶ້ນ ຫຼື ຫລຸດລົງໂດຍການດັດແກ້ ໃນບັນຊີ ລາຍຈ່າຍ, ຖ້າໃນອະນາຄົດຈະສາມາດເກັບຄືນໄດ້ ມູນຄ່າທີ່ເກັບຄືນໄດ້ນັ້ນຈະຖືກລົງບັນຊີເບື້ອງມີໃນ “ລາຍຮັບ”.

ມູນຄ່າປັດຈຸບັນຂອງກະແສເງິນສົດໃນອະນາຄົດທີ່ຄາດຄະເນໄວ້ ແມ່ນມູນຄ່າໃນປັດຈຸບັນຕາມອັດຕາດອກເບ້ຍຕົວຈິງຂອງ ຊັບ ສິນການເງິນ. ຖ້າເງິນກູ້ມີອັດຕາດອກເບ້ຍທີ່ຜັນແປ, ອັດຕາສ່ວນຫລຸດສຳລັບການຕີມູນຄ່າຂອງ ຄ່າເສື່ອມມູນຄ່າແມ່ນອັດ ຕາ ດອກເບ້ຍຕົວຈິງໃນປັດຈຸບັນ. ຖ້າທະນາຄານໄດ້ຈັດປະເພດຊັບສິນການຄ້າເປັນເງິນກູ້ ແລະ ເງິນລ່ວງໜ້າ, ອັດຕາສ່ວນ ຫລຸດ ສຳລັບຄິດໄລ່ຄ່າເສື່ອມແມ່ນ ຕ້ອງນຳໃຊ້ອັດຕາດອກເບ້ຍຕົວຈິງໃນປັດຈຸບັນ.

ການຄິດໄລ່ມູນຄ່າປັດຈຸບັນຂອງກະແສເງິນສົດໃນອະນາຄົດ ທີ່ຄາດຄະເນໄວ້ຂອງຫລັກຊັບຄ້ຳປະກັນ ມີຜົນກະທົບຕໍ່ກະແສ ເງິນສົດ ອາດເປັນຜົນມາຈາກຫລັກ ຊັບຄ້ຳປະກັນທີ່ຍຶດມາໄດ້ລົບໃຫ້ຕົ້ນທຶນຂອງຫລັກຊັບຄ້ຳປະກັນທີ່ໄດ້ຮັບ ແລະ ຂາຍ ບໍ່ ວ່າການຍຶດຫລັກຊັບຈະເປັນໄປໄດ້ ຫຼື ບໍ່ກໍ່ຕາມ.

ຮູບແບບການເສື່ອມມູນຄ່າເປັນກຸ່ມ

ເພື່ອຈຸດປະສົງໃນການປະເມີນຄ່າເສື່ອມເປັນກຸ່ມ, ຊັບສິນການເງິນແມ່ນຖືກຈັດເປັນກຸ່ມ ຕາມລັກສະນະຄວາມ ສ່ຽງທີ່ຄ້າຍ ຄືກັນ ເຊິ່ງເປັນຕົວຊີ້ວັດຄວາມສາມາດຂອງລູກໜີ້ໃນການຈ່າຍເງິນຈຳນວນທັງໝົດອີງຕາມເງື່ອນໄຂໃນສັນຍາ (ຕົວຢ່າງເຊັ່ນ, ອີງ ຕາມພື້ນຖານຂອງການປະເມີນຜົນຄວາມສ່ຽງການປ່ອຍສິນເຊື່ອ ຫຼື ການໃຫ້ຄະແນນໂດຍພິຈາລະນາຈາກ ປະເພດຊັບສິນ, ປະເພດອຸດສາຫະກຳ, ສະຖານທີ່ຕັ້ງພູມສາດ, ປະເພດຂອງຫຼັກຊັບຄ້ຳປະກັນ, ສະຖານະພາບທີ່ຜ່ານມາ ແລະ ປັດໄຈອື່ນໆທີ່ ກ່ຽວຂ້ອງ).

ກະແສເງິນສົດໃນອານາຄົດຂອງກຸ່ມຊັບສິນການເງິນທີ່ມີການຫັກຄ່າເສື່ອມມູນຄ່າເປັນກຸ່ມ ແມ່ນຖືກຄາດຄະເນບົນພື້ນຖານ ການເສື່ອມຄ່າຜ່ານມາຂອງຊັບສິນທີ່ມີລັກສະນະຄວາມສ່ຽງສິນເຊື່ອທີ່ຄ້າຍຄືກັນໃນກຸ່ມ. ການເສື່ອມຄ່າຜ່ານມາຖືກດັດແກ້ ບົນ ພື້ນຖານຂໍ້ມູນທີ່ມີໃນປັດຈຸບັນ ເພື່ອສ່ອງແສງເຖິງຜົນກະທົບຂອງເງື່ອນໄຂໃນປັດຈຸບັນ ເຊິ່ງການເສື່ອມຄ່າຜ່ານມາແມ່ນ ເປັນ ບ່ອນອີງ ແລະ ເພື່ອຍ້າຍຜົນກະທົບຂອງເງື່ອນໄຂໃນໄລຍະຜ່ານມາ ທີ່ບໍ່ສົ່ງຜົນກະທົບໃນປັດຈຸບັນ.

ການຄາດຄະເນການປ່ຽນແປງທີ່ສ່ອງແສງເຖິງກະແສເງິນສົດໃນອະນາຄົດ ແລະ ເປັນໄປໃນທາງດຽວກັນກັບ ການປ່ຽນແປງ ຂອງຂໍ້ມູນທີ່ສັງເກດໄດ້ຈາກປີຕໍ່ປີ (ເຊັ່ນການປ່ຽນແປງອັດຕາການວ່າງງານ, ລາຄາຊັບສິນ, ລາຄາ ສິນຄ້າ, ເງື່ອນໄຂການຊຳລະ, ຫຼື ປັດໄຈອື່ນໆທີ່ບົ່ງບອກເຖິງການຂາດທຶນໃນກຸ່ມ ແລະ ຄວາມສຳຄັນຂອງການ ຂາດທຶນ). ວິທີການ ແລະ ຂໍ້ສົມມຸດຖານທີ່ນຳ ໃຊ້ໃນການຄາດຄະເນກະແສເງິນສົດໃນອະນາຄົດ ໄດ້ທົບທວນຄືນຢ່າງເປັນປົກກະຕິ ເພື່ອຫລຸດສ່ວນຜິດດ່ຽງລະຫວ່າງຂາດທຶນ ທີ່ຄາດຄະເນ ແລະ ຂາດທຶນຕົວຈິງ.

6. ສະຫຼຸບນະໂຍບາຍການບັນຊີທີ່ສຳຄັນ (ຕໍ່)

6.4 ການເສື່ອມມູນຄ່າຂອງຊັບສິນທາງການເງິນ (ຕໍ່)

6.4.2 ການເສື່ອມມູນຄ່າຂອງການລົງທຶນທາງການເງິນມີໄວ້ເພື່ອຂາຍ

ທະນາຄານຍັງໄດ້ບັນທຶກຄ່າເສື່ອມມູນຄ່າຕໍ່ການລົງທຶນທີ່ມີໄວ້ເພື່ອຂາຍ ເມື່ອເກີດການຫຼຸດລົງທີ່ສຳຄັນ ຫຼື ການຫຼຸດລົງ ໃນມູນຄ່າຍຸດຕິທຳທີ່ຕ່ຳກວ່າຕົ້ນທຶນ ຂໍ້ກຳນົດທີ່ "ສຳຄັນ" ຫຼື "ຍາວນານ" ຕ້ອງຖືກພິຈາລະນາ, ການພິຈາລະນາດັ່ງກ່າວນີ້ ທະນາຄານ ປະເມີນລະຫວ່າງຫຼາຍປັດໄຈ ແລະ ການເໜັງຕີງຂອງລາຄາຮຸ້ນ ແລະ ໄລຍະເວລາ ແລະ ກຳນົດຂອບເຂດຂອງມູນຄ່າຍຸດຕິທຳທີ່ຕ່ຳກວ່າຕົ້ນທຶນ.

6.4.3 ການປະເມີນມູນຄ່າຫຼັກຊັບຄ້ຳປະກັນ

ທະນາຄານຊອກຫາວິທີທີ່ຈະນຳໃຊ້ຫລັກຊັບຄ້ຳປະກັນ, ຖ້າເປັນໄປໄດ້, ເພື່ອຫລຸດຜ່ອນຄວາມສ່ຽງຂອງຊັບສິນການເງິນ. ຫລັກຊັບຄ້ຳປະກັນອາດເປັນໄດ້ຫລາຍຮູບແບບ ເຊັ່ນ ເງິນສົດ, ຫລັກຊັບ, ໜັງສືສິນເຊື່ອ/ໜັງສືຄ້ຳປະກັນ, ອະສັງຫາລິມະ ຊັບ, ໜີ້ຕ້ອງຮັບ, ເຄື່ອງໃນສາງ, ຊັບສິນທີ່ບໍ່ແມ່ນການເງິນອື່ນໆ ແລະ ການຍົກລະດັບສິນເຊື່ອ ເຊັ່ນ ຂໍ້ຕົກລົງທີ່ຮັດກຸມ. ໂດຍທົ່ວໄປ, ມູນຄ່າຍຸດຕິທຳຂອງຫລັກຊັບຄ້ຳປະກັນແມ່ນຖືກປະເມີນໃນມູນຄ່າຕ່ຳສຸດໃນມື້ເລີ່ມຕົ້ນ ແລະ ຕາມບົດລາຍງານປະຈຳປີຂອງ ທະນາຄານ.

ເພື່ອກຳນົດຂອບເຂດທີ່ຄວນເປັນໄປໄດ້ ທະນາຄານໄດ້ນຳໃຊ້ຂໍ້ມູນຕາມທ້ອງຕະຫຼາດສຳລັບປະເມີນຊັບສິນການເງິນ ທີ່ໃຊ້ເປັນ ຫລັກຊັບຄ້ຳປະກັນ. ຊັບສິນການເງິນອື່ນໆທີ່ຍັງບໍ່ສາມາດກຳນົດມູນຄ່າຕາມທ້ອງຕະຫຼາດ ຈະຖືກປະເມີນໂດຍໃຊ້ຮູບແບບ ການປະເມີນ. ຫລັກຊັບຄ້ຳປະກັນທີ່ບໍ່ແມ່ນທາງການເງິນ, ເຊັ່ນ ອະສັງຫາລິມະຊັບ ຈະຖືກປະເມີນຕາມຂໍ້ມູນທີ່ໄດ້ຈາກ ພາກສ່ວນພາຍນອກ ເຊັ່ນ ນາຍໜ້າ, ດັດສະນີ ລາຄາທີ່ພັກອາໄສ, ບົດລາຍງານການ ເງິນທີ່ຖືກກວດສອບແລ້ວ ແລະ ແຫລ່ງຂໍ້ ມູນທີ່ໜ້າເຊື່ອຖືອື່ນໆ.

6.4.4 ຫຼັກຊັບຄ້ຳປະກັນທີ່ຖືກຍຶດ

ນະ�โยบายທະນາຄານແມ່ນກຳນົດວ່າຊັບສິນທີ່ຍຶດມາສາມາດນຳໃຊ້ເຂົ້າໃນການດຳເນີນກິດຈະການພາຍໃນຂອງທະນາຄານຫຼື ຄວນຈະຂາຍ. ຊັບສິນທີ່ເປັນປະໂຫຍດສຳລັບການດຳເນີນງານພາຍໃນຈະຖືກໂອນເຂົ້າໄປເປັນຊັບສິນຕາມແຕ່ລະປະເພດທີ່ ກ່ຽວຂ້ອງ ເຊິ່ງຈະຖືກຕີມູນຄ່າຫຼຸດລົງຈາກມູນຄ່າທີ່ຍຶດມາ ຫຼື ຍອດຍົກມາຂອງຊັບສິນທີ່ຖືກຄ້ຳປະກັນ. ຊັບສິນທີ່ຖືກກຳນົດວ່າ ຈະຂາຍອອກຈະຖືກໂອນເປັນຊັບສິນມີໄວ້ສຳລັບຂາຍ ແລະ ຖືກຕີມູນຄ່າຕາມມູນຄ່າຕົວຈິງນະມື້ທີ່ຍຶດຊັບສິນໂດຍສອດຄ່ອງ ກັບນະ�โยบายຂອງທະນາຄານ.

6.5 ການຫັກລ້າງເຄື່ອງມືທາງການເງິນ

ຊັບສິນ ແລະ ໜີ້ສິນທາງການເງິນແມ່ນຖືກຫັກລ້າງກັນ ແລະ ມູນຄ່າສຸດທິຈະຖືກລາຍງານໃນໃບລາຍງານຖານະການເງິນ, ຖ້າ ຫາກວ່າທະນາຄານຖືກບັງຄັບທາງກົດໝາຍໃຫ້ສະສາງຈຳນວນເງິນດັ່ງກ່າວນັ້ນ ແລະ ທະນາຄານຕັ້ງໃຈຈະສະສາງໃນມູນຄ່າ ສຸດທິ ຫຼື ຂາຍຊັບສິນເພື່ອຊຳລະໜີ້ສິນໃນເວລາດຽວກັນ. ນີ້ບໍ່ແມ່ນກໍລະນີທົ່ວໄປໃນຂໍ້ຕົກລົງວ່າດວ້ຍການຫັກລ້າງລະຫວ່າງ ຊັບ ສິນ - ໜີ້ສິນ ແລະ ຊັບສິນ-ໜີ້ສິນທີ່ກ່ຽວຂ້ອງໄດ້ຖືກສະແດງມູນຄ່າລວມໃນໃບລາຍງານຖານະການເງິນ ລວມກິດຈະການ.

6. ສະຫຼຸບນະໂຍບາຍການບັນຊີທີ່ສຳຄັນ (ຕໍ່)

6.6 ການລົງທຶນໃນບໍລິສັດຮ່ວມທຶນ

ທະນາຄານແມ່ນມີລາຍຮັບຈາກບໍລິສັດຮ່ວມທຶນ ເຊິ່ງແມ່ນຫົວໜ່ວຍທຸລະກິດທີ່ມີການຄວບຄຸມຮ່ວມກັນ, ດັ່ງນັ້ນ ການຮ່ວມທຶນແມ່ນໄດ້ມີຂໍ້ຕົກລົງກັນ ກຳນົດການຄວບຄຸມຮ່ວມກັນໃນການເຄື່ອນໄຫວທຸລະກິດ. ຂໍ້ຕົກລົງໄດ້ຕົກລົງເປັນເອກະສັນກັນ ສຳລັບຂໍ້ຕົກລົງທາງດ້ານການເງິນ ແລະ ການດຳເນີນງານໃນການຮ່ວມທຶນ.

ທະນາຄານ ຮັບຮູ້ລາຍຮັບຈາກບໍລິສັດຮ່ວມທຶນ ຕາມຮູບແບບວິທີສ່ວນໄດ້ສ່ວນເສຍ. ພາຍໃຕ້ຮູບແບບນີ້, ການລົງທຶນໃນບໍລິສັດຮ່ວມທຶນ ແມ່ນຖືກບັນທຶກຕາມຕົ້ນທຶນໃນເບື້ອງຕົ້ນ ຢູ່ໃນໃບລາຍງານຖານະການເງິນລວມກິດຈະການ ບວກກັບ ລາຍການດັດແກ້ເປັນ "ຊັບສິນສຸດທິ ຕາມສັດສ່ວນຂອງການລົງທຶນກັບບໍລິສັດຮ່ວມທຶນ ຕາມພາຍຫລັງ. ຄ່ານິຍົມຕາມ ສັດສ່ວນຂອງການລົງທຶນໃນບໍລິສັດຮ່ວມທຶນ ແມ່ນຖືກຮັບຮູ້ເປັນມູນຄ່າຊາກ ລວມຢູ່ໃນຍອດຍົກມາ ຂອງເງິນລົງທຶນ ແລະ ບໍ່ ຫັກຄ່າເສື່ອມ.

ສ່ວນແບ່ງກຳໄລຂອງທະນາຄານຈາກບໍລິສັດຮ່ວມທຶນ ແມ່ນໄດ້ສະແດງໃຫ້ເຫັນຢູ່ໃນໃບລາຍງານການດຳເນີນງານລວມ ກິດຈະການ. ນີ້ແມ່ນກຳໄລທີ່ປະກອບເປັນທຶນຂອງຜູ້ຖືຮຸ້ນໃນບໍລິສັດຮ່ວມທຶນ ແລະ ແມ່ນກຳໄລຫຼັງອາກອນ ແລະ ເປັນລາຍ ຮັບທີ່ບໍ່ສາມາດຄວບຄຸມໄດ້ການລົງທຶນໃນບໍລິສັດຮ່ວມທຶນ.

ຫລັງຈາກນຳໃຊ້ຮູບແບບການລົງທຶນແລ້ວ ທະນາຄານຈະພິຈາລະນາວ່າ ຈຳເປັນຕ້ອງຮັບຮູ້ຄ່າເສື່ອມເພີ່ມເຕີມ ຂອງການລົງທຶນ ໃນບໍລິສັດຮ່ວມທຶນ ຫລື ບໍ່. ທະນາຄານຈະພິຈາລະນາໃນມື້ທີ່ສ້າງເອກະສານລາຍງານ ວ່າມີຫລັກຖານ ການເສື່ອມຄ່າຂອງການ ລົງທຶນ ໃນບໍລິສັດຮ່ວມທຶນ ຫລື ບໍ່. ໃນສະຖານະການດັ່ງກ່າວ ທະນາຄານຈະຄິດໄລ່ຄ່າເສື່ອມມູນຄ່າ ເປັນສ່ວນຕ່າງລະຫວ່າງ ຈຳນວນເງິນທີ່ເກັບຄືນໄດ້ ແລະ ຍອດຍົກມາຂອງການລົງທຶນໃນບໍລິສັດຮ່ວມທຶນ ແລະ ຮັບຮູ້ສ່ວນຜົດດ່ຽງຢູ່ໃນໃບລາຍງານ ການດຳເນີນງານລວມກິດຈະການ.

6.7 ການເຊົ່າຊື້

ການພິຈາລະນາວ່າມີຂໍ້ຕົກລົງໃດທີ່ເປັນການເຊົ່າຊື້ ຫລື ລວມຢູ່ໃນການເຊົ່າຊື້ ຫລື ບໍ່ ແມ່ນຂຶ້ນຢູ່ກັບການຕົກລົງ ແລະ ຕ້ອງ ກຳນົດການປະເມີນວ່າ ການປະຕິບັດຂໍ້ຕົກລົງແມ່ນຂຶ້ນຢູ່ກັບການນຳໃຊ້ຊັບສິນສະເພາະ ຫລື ຊັບສິນ ແລະ ຂໍ້ຕົກລົງໃນການໂອນ ກຳມະສິດນຳໃຊ້ຊັບສິນ.

ທະນາຄານເປັນຜູ້ເຊົ່າ

ການເຊົ່າຊື້ທີ່ບໍ່ໄດ້ໂອນທຸກຄວາມສ່ຽງໃຫ້ທະນາຄານ ແລະ ຜົນປະໂຫຍດທີ່ເກີດຂຶ້ນໂດຍບັງເອີນຕໍ່ກຳມະສິດຂອງ ລາຍການເຊົ່າຊື້ ແມ່ນການເຊົ່າໃນການດຳເນີນງານ. ການຈ່າຍຄ່າເຊົ່າຊື້ໃນການດຳເນີນງານແມ່ນຖືກບັນທຶກເປັນ ລາຍຈ່າຍຢູ່ໃນໃບລາຍງານການ ດຳເນີນງານດ້ວຍວິທີສະເໝີຕົວ ຕໍ່ກັບໄລຍະຂອງການເຊົ່າຊື້. ໜີ້ຕ້ອງສິ່ງໃນການເຊົ່າຊື້ທີ່ອາດເກີດຂຶ້ນແມ່ນຖືກບັນທຶກເປັນລາຍ ຈ່າຍຢູ່ໃນໄລຍະທີ່ມີການເຄື່ອນໄຫວເກີດຂຶ້ນ.

6.8 ການຮັບຮູ້ລາຍຮັບ ແລະ ຄ່າໃຊ້ຈ່າຍ

ລາຍຮັບແມ່ນໄດ້ຖືກຮັບຮູ້ໃນຂອບເຂດຂອງຄວາມເປັນໄປໄດ້ທີ່ວ່າຜົນປະໂຫຍດໃນທາງເສດຖະກິດຈະໄຫຼເຂົ້າທະນາຄານ ແລະ ລາຍຮັບເຫຼົ່ານັ້ນຈະຖືກຕີມູນຄ່າຢ່າງເຊື່ອຖືໄດ້. ຫລັກການການຮັບຮູ້ສະເພາະດັ່ງຕໍ່ໄປນີ້ຈະຕ້ອງຖືກປະເມີນກ່ອນລາຍຮັບຈະ ຖືກຮັບຮູ້.

6. ສະຫຼຸບນະໂຍບາຍການບັນຊີທີ່ສຳຄັນ (ຕໍ່)

6.8 ການຮັບຮູ້ລາຍຮັບ ແລະ ຄ່າໃຊ້ຈ່າຍ (ຕໍ່)

6.8.1 ດອກເບ້ຍ ແລະ ລາຍຮັບຄ້າຍຄືດອກເບ້ຍ ແລະ ລາຍຈ່າຍ

ສຳລັບທຸກໆເຄື່ອງມືທາງການເງິນທີ່ຖືກຕີມູນຄ່າຕາມລາຄາຄ່າເສື່ອມຕົ້ນທຶນ ແລະ ຊັບສິນທາງການເງິນທີ່ມີດອກເບ້ຍ ໄດ້ຈັດປະເພດເປັນ ຊັບສິນທີ່ມີໄວ້ເພື່ອຂາຍ ແລະ ເຄື່ອງມືທາງການເງິນໄດ້ກຳນົດຕາມມູນຄ່າຍຸດຕິທຳ ໂດຍຜ່ານກຳໄລ ແລະ ຂາດທຶນ, ລາຍຮັບ ຫຼື ລາຍຈ່າຍດອກເບ້ຍ ແມ່ນຖືກບັນທຶກໂດຍນຳໃຊ້ອັດຕາດອກເບ້ຍຕົວຈິງ ເຊິ່ງແມ່ນອັດຕາສ່ວນຫຼຸດຕົວຈິງທີ່ໄດ້ຈາກການຄາດຄະເນການຊຳລະເງິນສົດໃນອະນາຄົດ ຫຼື ລາຍຮັບຕາມອາຍຸການທີ່ໄດ້ຄາດຄະເນຂອງເຄື່ອງມືການເງິນ ຫຼື ໄລຍະສັ້ນກວ່າທີ່ຍອມຮັບໄດ້ຂອງ ຍອດຍົກມາສຸດທິຂອງຊັບສິນ ຫຼື ໜີ້ສິນທາງການເງິນ. ການຄິດໄລ່ແມ່ນຄຳນຶງເຖິງທຸກໆຂໍ້ກຳນົດໃນສັນຍາຂອງເຄື່ອງມືການເງິນ (ເຊັ່ນວ່າ: ທາງເລືອກໃນການຊຳລະລ່ວງໜ້າ) ລວມທັງທຸກໆຄ່າທຳນຽມ ຫຼື ຄ່າໃຊ້ຈ່າຍບໍລິການທີ່ກ່ຽວພັນກັບເຄື່ອງມື ແລະ ເຊິ່ງເປັນສ່ວນປະກອບຂອງອັດຕາດອກເບ້ຍທີ່ແທ້ຈິງ, ແຕ່ບໍ່ແມ່ນຂາດທຶນສິນເຊື່ອໃນອະນາຄົດ.

ເມື່ອມູນຄ່າຕາມບັນຊີຂອງຊັບສິນທາງການເງິນ ຫຼື ກຸ່ມຂອງຊັບສິນທາງການເງິນທີ່ຄ້າຍຄືກັນຖືກຫຼຸດລົງໂດຍການຫັກຄ່າເສື່ອມມູນຄ່າ, ລາຍຮັບດອກເບ້ຍຈະຖືກຮັບຮູ້ໂດຍການນຳໃຊ້ອັດຕາດອກເບ້ຍທີ່ໃຊ້ໃນການຄິດໄລ່ກະແສເງິນສົດໃນອະນາຄົດສຳລັບເພື່ອຈຸດປະສົງຂອງການວັດຄ່າເສື່ອມ.

6.8.2 ລາຍຮັບຈາກຄ່າທຳນຽມ ແລະ ຄ່າບໍລິການ

ທະນາຄານມີລາຍຮັບຈາກຄ່າທຳນຽມ ແລະ ຄ່າບໍລິການ ຈາກການໃຫ້ບໍລິການຫລາຍຮູບແບບແກ່ລູກຄ້າ. ລາຍຮັບຈາກຄ່າທຳນຽມສາມາດແບ່ງເປັນສອງປະເພດຄືດັ່ງລຸ່ມນີ້:

ລາຍຮັບຄ່າທຳນຽມຈາກການບໍລິການໃນໄລຍະເວລາໃດໜຶ່ງທີ່ແນ່ນອນ

ຄ່າທຳນຽມທີ່ໄດ້ຈາກການບໍລິການໃນໄລຍະເວລາໃດໜຶ່ງ ແມ່ນເປັນລາຍຮັບຄ້າງຮັບສຳລັບໃນເວລານັ້ນໆ. ຄ່າທຳນຽມດັ່ງກ່າວລວມມີຄ່າບໍລິການ ແລະ ຄ່າຄຸ້ມຄອງຊັບສິນ, ຄ່າຮັກສາ ແລະ ຄ່າຄຸ້ມຄອງອື່ນໆ ແລະ ຄ່າໃຫ້ຄຳແນະນຳ.

ລາຍຮັບຄ່າທຳນຽມທີ່ເປັນສ່ວນໜຶ່ງຂອງເຄື່ອງມືທາງການເງິນທີ່ກ່ຽວຂ້ອງ

ຄ່າທຳນຽມທີ່ທະນາຄານພິຈາລະນາວ່າເປັນສ່ວນໜຶ່ງຂອງການນຳໃຊ້ເຄື່ອງມືທາງການເງິນທີ່ສອດຄ່ອງກັນໄດ້ແກ່: ຄ່າທຳນຽມການກູ້ຢືມເງິນໃນເບື້ອງຕົ້ນ, ຄ່າທຳນຽມສັນຍາການກູ້ຢືມເງິນສຳລັບເງິນກູ້ຢືມທີ່ມີແນວโน້ມທີ່ຈະໄດ້ຮັບການເບີກຖອນ ແລະ ຄ່າທຳນຽມສິນເຊື່ອອື່ນໆທີ່ກ່ຽວຂ້ອງ. ການຮັບຮູ້ຂອງຄ່າທຳນຽມເຫຼົ່ານີ້ (ລວມມີຄ່າໃຊ້ຈ່າຍບໍລິການ) ເປັນສ່ວນຫນຶ່ງຂອງການນຳໃຊ້ເຄື່ອງມືທາງການເງິນທີ່ສອດຄ່ອງກັນ ແລະ ຖືກຮັບຮູ້ເປັນລາຍຮັບດອກເບ້ຍໂດຍການນຳໃຊ້ອັດຕາ EIR (ທີ່ກຳນົດໄວ້ໃນຂໍ້ 5.2.3 ຂ້າງເທິງ). ໃນກໍລະນີທີ່ບໍ່ສາມາດເບີກໃຊ້ວົງເງິນກູ້ໄດ້ທັງໝົດ, ຄ່າທຳນຽມສັນຍາຈະຖືກຮັບຮູ້ເປັນລາຍຮັບໄດ້ເມື່ອໝົດອາຍຸພັນທະຜູກພັນທາງການເງິນ. ຄ່າທຳນຽມສັນຍາທີ່ຢູ່ພາຍໃນຂອບເຂດຂອງ IAS 39 (ເຊິ່ງກຳນົດເປັນ FVPL ຫຼື ຄິດອັດຕາດອກເບ້ຍໃນຕະຫຼາດທີ່ເປັນອັດຕາດອກເບ້ຍຕ່ຳກວ່າ ຫຼື ມີການຊຳລະຕາມບັນຊີສຸດທິ) ຖືກຮັບຮູ້ເປັນອະນຸພັນ ຕາມມູນຄ່າຍຸຕິທຳໂດຍຜ່ານການກຳໄລ ຫຼື ຂາດທຶນ.

ລາຍຮັບເງິນປັນຜົນ

ລາຍຮັບເງິນປັນຜົນແມ່ນຖືກຮັບຮູ້ເມື່ອທະນາຄານຖືກປະກາດສິດໃນການຮັບການຊຳລະ.

6. ສະຫຼຸບນະ�โยบายการบัญชีที่สำคัญ (ຕໍ່)

6.8 ການຮັບຮູ້ລາຍຮັບ ແລະ ຄ່າໃຊ້ຈ່າຍ (ຕໍ່)

6.8.2 ລາຍຮັບຈາກຄ່າທຳນຽມ ແລະ ຄ່າບໍລິການ (ຕໍ່)

ລາຍຮັບສຸດທິຈາກການຄ້າ

ຜົນທີ່ເກີດຂຶ້ນຈາກກິດຈະກຳການຊື້ຂາຍລວມເຖິງກຳໄລ ແລະ ຂາດທຶນ ຈາກການປ່ຽນແປງມູນຄ່າຍຸດຕິທຳ ແລະ ລາຍຮັບດອກເບ້ຍ ຫຼື ລາຍຈ່າຍທີ່ກ່ຽວຂ້ອງ ແລະ ເງິນປັນຜົນ ສຳລັບຊັບສິນທາງການເງິນ ແລະ ໜີ້ສິນທາງການເງິນ "ມີໄວ້ເພື່ອຄ້າ" ເຊິ່ງລວມເຖິງສິ່ງທີ່ບໍ່ມີປະສິດທິພາບທີ່ໄດ້ບັນທຶກໄວ້ໃນທຸລະກຳຄວາມສ່ຽງ.

6.9 ເງິນສົດ ແລະ ທຽບເທົ່າເງິນສົດ

ເງິນສົດ ແລະ ທຽບເທົ່າເງິນສົດດັ່ງທີ່ໄດ້ອ້າງອີງຢູ່ໃນໃບລາຍງານກະແສເງິນສົດປະກອບດ້ວຍເງິນສົດໃນກຳມື, ເງິນຝາກກະແສລາຍວັນກັບທະນາຄານແຫ່ງ ສປປ ລາວ ແລະ ໜີ້ຕ້ອງຮັບຈາກທະນາຄານເຊິ່ງເປັນປະເພດກະແສລາຍວັນ, ກຳນົດ 3 ເດືອນ ຫຼື ຕ່ຳກວ່ານັ້ນ.

6.10 ຊັບສິນບັດ ແລະ ອຸປະກອນ

ຊັບສິນບັດ ແລະ ອຸປະກອນ ແມ່ນໄດ້ລາຍງານ ຕາມຕົ້ນທຶນຂອງການບໍລິການມື້ຕໍ່ມື້ລົບຄ່າຫລຸ້ຍຫ້ຽນສະສົມ ແລະ ຄ່າເສື່ອມສະສົມ. ການປ່ຽນແປງຂອງອາຍຸການນຳໃຊ້ ແມ່ນໄດ້ລົງບັນຊີຕາມການປ່ຽນແປງຂອງໄລຍະການເສື່ອມຄ່າ ຫຼື ວິທີຫັກຄ່າເສື່ອມຕາມຄວາມເໝາະສົມ ແລະ ເຮັດໃຫ້ມີການປ່ຽນແປງຕາມການຄາດຄະເນທາງການບັນຊີ.

ຄ່າຫຼ້ຍຫ້ຽນຖືກຄິດໄລ່ອີງຕາມພື້ນຖານການຄິດໄລ່ຄ່າຫຼ້ຍຫ້ຽນແບບສະເໝີຕົວ ເພື່ອຫຼຸດຕົ້ນທຶນຂອງຊັບສິນບັດ ແລະ ອຸປະກອນໃຫ້ຖືກຕາມມູນຄ່າທີ່ຍັງເຫຼືອຕົວຈິງຕາມອາຍຸການໃຊ້ງານ. ອາຍຸການນຳໃຊ້ທີ່ໄດ້ຄາດຄະເນແມ່ນມີດັ່ງລຸ່ມນີ້:

ອາຄານ ແລະ ການປັບປຸງ	5%
ເຄື່ອງໃຊ້ຫ້ອງການ	20%
ເຟີນິເຈີ ແລະ ຕິດຕັ້ງ	20%
ພາຫະນະ	20%

ຊັບສິນບັດ ແລະ ອຸປະກອນຈະບໍ່ຖືກຮັບຮູ້ເມື່ອມີການສະສາງອອກ ຫຼື ເມື່ອເຫັນວ່າບໍ່ມີຜົນປະ�โยชน์ຕໍ່ທຸລະກິດໃນອະນາຄົດຈາກການນຳໃຊ້ຊັບສິນບັດ ແລະ ອຸປະກອນດັ່ງກ່າວ. ກຳໄລ ຫຼື ຂາດທຶນທີ່ເກີດຈາກການສະສາງຊັບສິນບັດ (ຄິດໄລ່ໄດ້ລະຫວ່າງມູນຄ່າສະສາງອອກ ແລະ ມູນຄ່າຍັງເຫຼືອຂອງຊັບສິນບັດ) ແມ່ນຖືກຮັບຮູ້ເປັນ "ລາຍຮັບຈາກການດຳເນີນງານອື່ນໆ" ໃນໃບລາຍງານຜົນການດຳເນີນງານລວມກິດຈະການຂອງປີທີ່ຊັບສິນບັດໄດ້ຖືກສະສາງອອກ.

6. ສະຫຼຸບນະໂຍບາຍການບັນຊີທີ່ສຳຄັນ (ຕໍ່)

6.11 ຊັບສິນບັດຄົງທີ່ບໍ່ມີຕົວຕົນ

ຊັບສິນບັດຄົງທີ່ບໍ່ມີຕົວຕົນຂອງທະນາຄານປະກອບດ້ວຍ ມູນຄ່າສິດໃນການນຳໃຊ້ທີ່ດິນ ແລະ ຊອບແວ.

ຊັບສິນບັດຄົງທີ່ບໍ່ມີຕົວຕົນຈະຖືກຮັບຮູ້ເມື່ອຕົ້ນທຶນຂອງຊັບສິນບັດຄົງທີ່ສາມາດປະເມີນໄດ້ຢ່າງແນ່ນອນ ແລະ ມັນຈະສາມາດສ້າງຜົນປະໂຫຍດໃຫ້ແກ່ທະນາຄານໃນອະນາຄົດ.

ຊັບສິນບັດຄົງທີ່ທະນາຄານຍຶດມາໄດ້ຈະຖືກປະເມີນມູນຄ່າຕົ້ນທຶນເບື້ອງຕົ້ນ. ຕົ້ນທຶນຂອງຊັບສິນບັດຄົງທີ່ບໍ່ມີຕົວຕົນທີ່ໄດ້ມາຈາກການລວມທຸລະກິດຈະຖືກຮັບຮູ້ຕາມມູນຄ່າຍຸດຕິທຳໃນມື້ທີ່ໄດ້ມາ. ຕໍ່ຈາກນັ້ນ, ຊັບສິນບັດຄົງທີ່ບໍ່ມີຕົວຕົນຈະຖືກຮັບຮູ້ໂດຍການເອົາຕົ້ນທຶນລົບໃຫ້ຄ່າເສື່ອມສະສົມ.

ອາຍຸການນຳໃຊ້ຂອງຊັບສິນທີ່ບໍ່ມີຕົວຕົນ ແມ່ນໄດ້ຖືກປະເມີນ ໂດຍຈັດເປັນ ມີກຳນົດ ແລະ ບໍ່ມີກຳນົດ. ຊັບສິນບັດຄົງທີ່ບໍ່ມີຕົວຕົນທີ່ມີອາຍຸການນຳໃຊ້ທີ່ມີກຳນົດແມ່ນຖືກຫັກຄ່າເສື່ອມຕາມອາຍຸການນຳໃຊ້. ໄລຍະຂອງການຫັກຄ່າເສື່ອມ ແລະ ວິທີການຫັກຄ່າເສື່ອມສຳລັບຊັບສິນທີ່ບໍ່ມີຕົວຕົນທີ່ມີອາຍຸການນຳໃຊ້ກຳນົດຈະຖືກທົບທວນຄືນເປັນຢ່າງນ້ອຍສຸດໃນທ້າຍປີການບັນຊີ. ການປ່ຽນແປງອາຍຸການນຳໃຊ້ຄາດຄະເນແມ່ນຈະໄດ້ລົງບັນຊີເປັນການປ່ຽນແປງໄລຍະ ແລະ ວິທີຂອງການຫັກຄ່າເສື່ອມ , ຕາມຄວາມ ເໝາະສົມ ແລະ ຖືເປັນການປ່ຽນແປງການຄາດຄະເນໃນບັນຊີ. ລາຍຈ່າຍກ່ຽວກັບການຫັກຄ່າເສື່ອມຂອງຊັບສິນບັດຄົງທີ່ບໍ່ມີຕົວຕົນທີ່ມີອາຍຸການນຳໃຊ້ທີ່ມີກຳນົດແມ່ນໄດ້ຖືຮັບຮູ້ໃນໃບລາຍງານຜົນການດຳເນີນງານໃນໝວດຂອງລາຍຈ່າຍທີ່ພົວພັນກັບຊັບສິນທີ່ບໍ່ມີຕົວຕົນ.

ຄ່າເສື່ອມຖືກຄິດໄລ່ອີງຕາມພື້ນຖານການຄິດໄລ່ຄ່າເສື່ອມແບບສະເໝີຕົວເພື່ອຫຼຸດຕົ້ນທຶນຂອງຊັບສິນທີ່ບໍ່ມີຕົວຕົນໃຫ້ຖືກຕາມມູນຄ່າທີ່ຍັງເຫຼືອຕົວຈິງຕາມອາຍຸການໃຊ້ງານ. ອັດຕາຄາດຄະເນການຫັກຄ່າເສື່ອມມີດັ່ງນີ້:

► ຊອບແວ	2 - 5 ປີ

ສິດໃນການນຳໃຊ້ທີ່ດິນຂອງທະນາຄານແມ່ນບໍ່ມີຄ່າເສື່ອມ ເນື່ອງຈາກສິດໃນການນຳໃຊ້ທີ່ດິນແມ່ນມີອາຍຸການນຳໃຊ້ແບບບໍ່ຈຳກັດ ແລະ ອອກໃຫ້ໂດຍລັດຖະບານຂອງ ສປປ ລາວ.

6.12 ການເສື່ອມມູນຄ່າຂອງຊັບສິນທີ່ບໍ່ແມ່ນທາງດ້ານການເງິນ

ທະນາຄານປະເມີນນະມື້ເຮັດເອກະສານລາຍງານ ວ່າມີຊັບສິນໃດທີ່ມີການເສື່ອມຄ່າ ຫຼື ບໍ່. ຖ້າມີ ຫຼື ເມື່ອເຮັດການທົດສອບການເສື່ອມຄ່າຊັບສິນປະຈຳປີຕາມທີ່ໄດ້ກຳນົດ ທະນາຄານປະເມີນຈຳນວນເງິນທີ່ເກັບກູ້ຄືນໄດ້ຂອງຊັບສິນ. ຈຳນວນເງິນທີ່ສາມາດເກັບກູ້ ຄືນໄດ້ຂອງຊັບສິນ ແມ່ນໄດ້ຈາກ ມູນຄ່າທີ່ສູງກວ່າລະຫວ່າງ ມູນຄ່າຍຸດຕິທຳຂອງຊັບສິນ ຫຼື ມູນຄ່າຍຸດຕິທຳຂອງຫົວໜ່ວຍຊັບສິນທີ່ກ່ຳໃຫ້ເກີດເງິນສົດ (CGU) ລົບໃຫ້ຕົ້ນທຶນຂາຍ ແລະ ມູນຄ່າທີ່ຖືກນຳໃຊ້. ເມື່ອຍອດຍົກມາ ຂອງຊັບສິນ ຫຼື ມູນຄ່າຂອງ CGU ຫລາຍກວ່າມູນຄ່າທີ່ສາມາດເກັບກູ້ຄືນໄດ້, ຊັບສິນຈະຖືວ່າເສື່ອມຄ່າ ແລະ ຈະຫຼຸດມູນຄ່າລົງໃຫ້ເທົ່າກັບມູນຄ່າທີ່ສາມາດເກັບກູ້ຄືນໄດ້.

ໃນການປະເມີນມູນຄ່າທີ່ຖືກນຳໃຊ້, ກະແສເງິນສົດທີ່ຖືກປະເມີນໃນອະນາຄົດແມ່ນຫລຸດລົງ ເພື່ອໃຫ້ໄດ້ມູນຄ່າປັດຈຸບັນ ໂດຍການນຳໃຊ້ອັດຕາສ່ວນຫລຸດກ່ອນອາກອນ ທີ່ສົ່ງຜົນຕໍ່ການປະເມີນມູນຄ່າຕາມທ້ອງຕະຫຼາດໃນປັດຈຸບັນຂອງເງິນ ແລະ ຄວາມສ່ຽງສະເພາະຂອງຊັບສິນ. ໃນການກຳນົດມູນຄ່າຍຸດຕິທຳລົບໃຫ້ຕົ້ນທຶນຂາຍ, ແບບວິທີການຕີມູນຄ່າທີ່ເໝາະສົມຈະຖືກນຳໃຊ້. ການຄິດໄລ່ຈະຖືກປະຕິບັດໂດຍເອົາຜົນຄູນຂອງການຕີມູນຄ່າ, ລາຄາຮຸ້ນທີ່ກຳນົດສຳລັບການຄ້າຂາຍກັບ ບໍລິສັດໃນເຄືອ ຫຼື ຕົວຊີ້ບອກມູນຄ່າຍຸດຕິທຳອື່ນໆ.

6. ສະຫຼຸບນະ�โยบายการบัญชีที่สำคัญ (ต่อ)

6.12 ການເສື່ອມມູນຄ່າຂອງຊັບສິນທີ່ບໍ່ແມ່ນທາງດ້ານການເງິນ (ຕໍ່)

ສຳລັບຊັບສິນທີ່ບໍ່ລວມຄ່ານິຍົມ, ການປະເມີນຈະຖືກເຮັດໃນມື້ສ້າງບົດລາຍງານ ເພື່ອເບິ່ງວ່າອາດຈະມີຕົວຊີ້ບອກເຖິງການເສື່ອມຄ່າຂອງຊັບສິນທີ່ຜ່ານມານັ້ນຈະບໍ່ເກີດຂຶ້ນອີກ ຫຼື ອາດຫລຸດລົງ. ຖ້າຫາກມີຕົວຊີ້ບອກ, ທະນາຄານຈະຄາດຄະເນຈຳນວນເງິນທີ່ສາມາດຮຽກເກັບຄືນມາໄດ້ຂອງຊັບສິນ. ການເສື່ອມຄ່າຜ່ານມາຈະສາມາດຮຽກເກັບຄືນມາໄດ້ກໍ່ຕໍ່ເມື່ອມັນ ມີການປ່ຽນແປງ ໃນການກຳນົດມູນຄ່າທີ່ສາມາດເກັບຄືນໄດ້ຂອງຊັບສິນ ນັບຕັ້ງແຕ່ການເສື່ອມຄ່າຄັ້ງສຸດທ້າຍໄດ້ຖືກຮັບຮູ້. ການປົ້ນຄືນແມ່ນຖືກກຳນົດຂຶ້ນ ສະນັ້ນ ຍອດຍົກມາຂອງຊັບສິນແມ່ນບໍ່ເກີນມູນຄ່າທີ່ສາມາດເກັບຄືນໄດ້ ຫຼື ບໍ່ເກີນຍອດ ຍົກມາທີ່ຖືກກຳນົດລົບໃຫ້ຄ່າຫລຸ້ຍຫ້ຽນ, ບໍ່ມີຄ່າເສື່ອມຂອງຊັບສິນໃນປີຜ່ານມາ. ການປົ້ນຄືນແມ່ນຖືກຮັບຮູ້ໃນໃບລາຍງານຜົນການດຳເນີນງານລວມກິດຈະການ.

6.13 ການຄ້ຳປະກັນທາງການເງິນ

ໂດຍທົ່ວໄປ ທະນາຄານໄດ້ໃຫ້ການຄ້ຳປະກັນທາງການເງິນ, ປະກອບມີ ໜັງສືສິນເຊື່ອ, ໜັງສືຄ້ຳປະກັນ ແລະ ໜັງສືຕອບຮັບ. ການຄ້ຳປະກັນທາງການເງິນແມ່ນຖືກຮັບຮູ້ ໃນເອກະສານລາຍງານການເງິນລວມກິດຈະການ (ພາຍໃຕ້ ໜີ້ສິນອື່ນໆ') ທີ່ມູນຄ່າຍຸດຕິທຳ, ຫ້ອມຄ່າທຳນຽມ. ພາຍຫຼັງການຮັບຮູ້ ໜີ້ສິນຂອງທະນາຄານພາຍໃຕ້ໜັງສືຄ້ຳປະກັນແມ່ນຄິດໄລ່ໂດຍເອົາມູນຄ່າທີ່ຮັບຮູ້ພື້ນຖານທີ່ສູງກວ່າ ລົບຄ່າເສື່ອມສະສົມທີ່ຮັບຮູ້ໃນໃບລາຍງານການເງິນ ແລະ ການຄາດຄະເນລາຍຈ່າຍທີ່ດີທີ່ສຸດທີ່ຕ້ອງຊຳລະຕາມພັນທະທີ່ເກີດຂຶ້ນຈາກໜັງສືຄ້ຳປະກັນ.

ທຸກໆການເພີ່ມຂຶ້ນຂອງໜີ້ສິນທີ່ກ່ຽວຂ້ອງກັບການຄ້ຳປະກັນທາງການເງິນແມ່ນຖືກບັນທຶກໄວ້ໃນໃບລາຍງານຜົນການດຳເນີນງານໃນ 'ລາຍຈ່າຍເງິນແຮໜີ້ເສຍ'. ຄ່າທຳນຽມແມ່ນຖືກຮັບຮູ້ໃນໃບລາຍງານຜົນການດຳເນີນງານໃນ 'ລາຍຮັບສຸດທິຄ່າທຳນຽມ ແລະ ຄ່າບໍລິການ' ຕາມວິທີສະເໝີຕົວຕາມອາຍຸຂອງການຄ້ຳປະກັນ.

6.14 ຜົນປະ�โยชน์ของพนักงาน

ຜົນປະໂຫຍດຂອງພະນັກງານຫລັງກະສຽນ

ຜົນປະໂຫຍດຫລັງອອກການ ແມ່ນຈະຖືກຈ່າຍໃຫ້ພະນັກງານທະນາຄານ ຜູ້ທີ່ກະສຽນ ໂດຍຄັງສຳຮອງເງິນບຳເນັດ ທີ່ທະນາຄານສ້າງຂຶ້ນ. ນະ�โยบายของทะนาคานแม่นหักจากเงินเดือนพื้นฐานของพนักงานทุกๆเดือน ເພື່ອເກັບຮັກສາໄວ້. ປັດຈຸບັນນີ້ ແມ່ນໃຊ້ອັດຕາ 8.00% ຈາກເງິນເດືອນພື້ນຖານຂອງພະນັກງານໃນແຕ່ລະເດືອນ. ທະນາຄານບໍ່ມີພັນທະເພີ່ມເຕີມກ່ຽວກັບຜົນປະໂຫຍດຂອງພະນັກງານຫຼັງກະສຽນນອກເໜືອນຈາກນີ້.

ຜົນປະໂຫຍດໃນການຍົກເລີກສັນຍາຈ້າງ

ອີງຕາມມາດຕາ 82 ຂອງກົດໝາຍແຮງງານສະບັບປັບປຸງ ເລກທີ 43/ສພຊ ອອກໂດຍປະທານປະເທດແຫ່ງ ສປປ ລາວ ລົງວັນທີ 28 ມັງກອນ 2014, ທະນາຄານມີພັນທະຈ່າຍຊົດເຊີຍໃຫ້ແກ່ພະນັກງານຜູ້ທີ່ລາອອກອີງຕາມເງື່ອນໄຂລຸ່ມນີ້:

- ກໍລະນີພະນັກງານຂາດທັກສະຄວາມຊຳນິຊຳນານ ຫຼື ມີສຸຂະພາບບໍ່ແຂງແຮງ ແລະ ບໍ່ສາມາດສືບຕໍ່ເຮັດ ວຽກໄດ້;
- ກໍລະນີທະນາຄານພິຈາລະນາວ່າຈຳເປັນຕ້ອງຫລຸດພະນັກງານ ເພື່ອປັບປຸງການເຮັດວຽກພາຍໃນອົງກອນ.

6. ສະຫຼຸບນະໂຍບາຍການບັນຊີທີ່ສຳຄັນ (ຕໍ່)

6.14 ຜົນປະໂຫຍດຂອງພະນັກງານ (ຕໍ່)

ສຳລັບການຍົກເລີກສັນຍາຈ້າງງານໃນຂົງເຂດທີ່ໄດ້ກ່າວມາຂ້າງເທິງນັ້ນ, ນາຍຈ້າງຕ້ອງຈ່າຍເງິນເບ້ຍລ້ຽງໃຫ້ພະນັກງານ ໂດຍອີງໃສ່ພື້ນຖານການຄິດໄລ່ 10% ຂອງເງິນເດືອນພື້ນຖານ ເດືອນສຸດທ້າຍຄູນໃຫ້ຈຳນວນເດືອນທີ່ເຮັດວຽກກັບທະນາຄານ. ນະວັນທີ 31 ມີນາ 2017, ບໍ່ມີພະນັກງານທະນາຄານຖືກຢຸດຈ້າງຕາມເງື່ອນໄຂທີ່ລະບຸໄວ້ຂ້າງເທິງ. ດັ່ງນັ້ນ ທະນາຄານບໍ່ໄດ້ຫັກຄັງແຮສຳລັບການຍົກເລີກການຈ້າງດັ່ງກ່າວໃນເອກະສານລາຍງານການເງິນລວມກິດຈະການ

6.15 ເງິນແຮ

ເງິນແຮ ຈະຖືກຮັບຮູ້ ກໍ່ຕໍ່ເມື່ອທະນາຄານມີພັນທະ (ທາງດ້ານກົດໝາຍ ຫຼື ຕາມການຕີກລົງ) ເນື່ອງມາ ຈາກເຫດການທີ່ຜ່ານມາ ແລະ ມີຄວາມເປັນໄປໄດ້ວ່າຈະມີລາຍຈ່າຍ ເພື່ອຊຳລະສະສາງໜີ້ສິນທີ່ອາດຈະເກີດຂຶ້ນ ແລະ ມູນຄ່າຄາດຄະເນດັ່ງກ່າວຕ້ອງເຊື່ອຖືໄດ້. ໃນເວລາທີ່ຜົນກະທົບຂອງມູນຄ່າເງິນເວລາ, ທະນາຄານກຳນົດລະດັບເງິນແຮດ້ວຍວິທີຄິດໄລ່ອັດຕາສ່ວນຫຼຸດກະແສເງິນສົດທີ່ຄາດວ່າຈະໄດ້ຮັບ ໂດຍອັດຕາກ່ອນການພາສີ ເຊິ່ງແມ່ນອັດຕາການປັດຈຸບັນທີ່ກຳນົດໄວ້ສະເພາະກັບໜີ້ສິນ. ລາຍຈ່າຍທີ່ກ່ຽວຂ້ອງກັບຄັງແຮຖືກລາຍງານໃນໃບລາຍງານຜົນການດຳເນີນງານ ພາຍຫລັງໄດ້ຮັບເງິນຄືນ.

6.16 ອາກອນກຳໄລ

ອາກອນພາຍໃນປີ

ຊັບສິນ ແລະ ໜີ້ສິນອາກອນພາຍໃນປີ ສຳລັບປີປັດຈຸບັນ ແລະ ປີກ່ອນ ແມ່ນຖືກຕີມູນຄ່າຕາມຈຳນວນທີ່ຄາດວ່າຈະເກັບ ຄືນ ຫຼື ຈ່າຍໃຫ້ກົມສ່ວຍສາອາກອນ. ອັດຕາອາກອນ ແລະ ກົດໝາຍສ່ວຍສາອາກອນທີ່ຖືກນຳໃຊ້ຄິດໄລ່ອາກອນແມ່ນມີຜົນສັກສິດນຳໃຊ້ໃນມື້ສ້າງໃບລາຍງານຖານະການເງິນ ພາຍໃນປະເທດທີ່ທະນາຄານດຳເນີນທຸລະກິດ ແລະ ສ້າງລາຍຮັບທີ່ຕ້ອງເສຍອາກອນ.

ອາກອນລາຍໄດ້ພາຍໃນປີທີ່ກ່ຽວຂ້ອງກັບລາຍການທີ່ບັນທຶກໃນບັນຊີທຶນແມ່ນຖືກຮັບຮູ້ໃນທຶນເຈົ້າຂອງ ແລະ ບໍ່ໄດ້ມີການບັນທຶກໃນບັນຊີກຳໄລ ຫຼື ຂາດທຶນ, ຜູ້ບໍລິຫານໄດ້ມີການປະເມີນສະຖານະການປະຕິບັດອາກອນເປັນແຕ່ລະໄລຍະໂດຍອີງຕາມກົດລະບຽບທາງດ້ານອາກອນ ເພື່ອການຕີລາຄາຄືນ ແລະ ສ້າງຄັງແຮໃນເວລາທີ່ເໝາະສົມ.

ອາກອນເຍື້ອນຊຳລະ

ອາກອນເຍື້ອນຊຳລະແມ່ນຖືກຄິດໄລ່ ຈາກສ່ວນຜິດດ່ຽງຊົ່ວຄາວ ຕາມມື້ທີ່ອອກບົດລາຍງານ ລະຫວ່າງຊັບສິນ ແລະ ໜີ້ສິນອາກອນ ແລະ ຍອດຍົກມາສຳລັບການລາຍງານການເງິນ. ໜີ້ຕ້ອງສິ່ງອາກອນເຍື້ອນຊຳລະແມ່ນຖືກຮັບຮູ້ເປັນສ່ວນ ຕ່າງອາກອນຊົ່ວຄາວ, ຍົກເວັ້ນເມື່ອໜີ້ສິນອາກອນເຍື້ອນຊຳລະເກີດຂຶ້ນຈາກການຮັບຮູ້ເບື້ອງຕົ້ນຂອງຊັບສິນ ຫຼື ໜີ້ສິນ ໃນການເຄື່ອນໄຫວທີ່ບໍ່ແມ່ນການ ລວມກິດຈະການ ແລະ ໃນເວລານັ້ນການເຄື່ອນໄຫວບໍ່ມີຜົນກະທົບຕໍ່ກຳໄລທາງດ້ານບັນຊີ ຫຼື ກຳໄລ ແລະ ຂາດທຶນທີ່ຖືກອາກອນ.

ຍອດຍົກມາຂອງໜີ້ຕ້ອງຮັບທາງອາກອນ ແມ່ນຖືກກວດກາຄືນໃນມື້ສ້າງບົດລາຍງານ ແລະ ຫລຸດລົງ ຖ້າມີຄວາມເປັນໄປໄດ້ວ່າຈະບໍ່ມີກຳໄລທີ່ຖືກເສຍອາກອນທີ່ອະນຸຍາດໃຫ້ ຫຼື ພາກສ່ວນໜຶ່ງຂອງໜີ້ ຕ້ອງຮັບອາກອນຈະ ຖືກອະນຸຍາດໃຫ້ຫັກ. ໜີ້ຕ້ອງຮັບອາກອນທີ່ບໍ່ຖືກຮັບຮູ້ ແມ່ນຖືກປະເມີນຄືນໃນມື້ສ້າງບົດລາຍງານ ແລະ ຖືກຮັບຮູ້ເມື່ອມີຄວາມເປັນໄປໄດ້ວ່າກຳໄລທີ່ຖືກເສຍອາກອນໃນອະນາຄົດ ຈະອະນຸຍາດໃຫ້ໜີ້ຕ້ອງຮັບອາກອນ ສາມາດຫັກອອກໄດ້.

6. ສະຫຼຸບນະໂຍບາຍການບັນຊີທີ່ສຳຄັນ (ຕໍ່)

6.16 ອາກອນກຳໄລ (ຕໍ່)

ໜີ້ຕ້ອງຮັບ ແລະ ໜີ້ຕ້ອງສົ່ງອາກອນເຍື້ອນຊຳລະແມ່ນຖືກໄລ່ລຽງຕາມອັດຕາອາກອນທີ່ຄາດว่าจะนำไปใช้ ພາຍໃນປີ ເມື່ອ ຊັບສິນຖືກຮັບຮູ້ມູນຄ່າຕົວຈິງ ຫຼື ໜີ້ສິນຖືກສະສາງ ອີງຕາມອັດຕາອາກອນ (ແລະ ກົດໝາຍ ສ່ວຍສາອາກອນ) ທີ່ໄດ້ປະກາດ ໃຊ້ນະມື້ສ້າງໃບລາຍງານຖານະການເງິນ.

ອາກອນພາຍໃນປີ ແລະ ອາກອນເຍື້ອນຊຳລະຈະຖືກຮັບຮູ້ຜົນປະໂຫຍດທາງອາກອນ ຫຼື ຄ່າໃຊ້ຈ່ວຍໃນໃບລາຍງານຜົນໄດ້ຮັບ, ຍົກເວັ້ນອາກອນທີ່ກ່ຽວຂ້ອງກັບການຕີມູນຄ່າຕາມລາຄາຍຸດຕິທຳຂອງຊັບສິນທີ່ມີໄວ້ສຳລັບການຂາຍ, ການຜິດດ່ຽງອັດຕາ ແລກປ່ຽນ ແລະ ມູນຄ່າສຸດທິຂອງກະແສເງິນສົດ, ເຊິ່ງສາມາດຄິດຄ່າທຳນຽມ ຫຼື ບັນທຶກບັນຊີເປັນ OCI. ຂໍ້ຍົກເວັ້ນເຫຼົ່ານີ້ ແມ່ນໄດ້ຖືກຈັດປະເພດຄືນໃໝ່ ຈາກ OCI ໄປ ໃບລາຍງານຜົນການດຳເນີນງານ ໃນບັນຊີກຳໄລ ຫຼື ຂາດທຶນເຍື້ອນຊຳລະ. ທະນາຄານຍັງໄດ້ຮັບຮູ້ອາກອນພາຍຫຼັງທີ່ມີການຊຳລະສະສາງ ທີ່ກ່ຽວຂ້ອງກັບເຄື່ອງມືທາງດ້ານການເງິນ ທີ່ຖືກຈັດປະເພດເປັນ ທຶນເຈົ້າຂອງ.

ໜີ້ຕ້ອງຮັບ ແລະ ໜີ້ຕ້ອງສົ່ງອາກອນເຍື້ອນຊຳລະແມ່ນໄດ້ຖືກຫັກລ້າງ ຖ້າຫາກມີສິດບັງຄັບໃຊ້ທາງກົດໝາຍ ເພື່ອຫັກລ້າງຊັບ ສິນອາກອນ ແລະ ໜີ້ສິນອາກອນ ແລະ ທະນາຄານມີຄວາມຕັ້ງໃຈທີ່ຈະລາຍງານເປັນມູນຄ່າສຸດທິ.

ທະນາຄານແມ່ນຫັກລ້າງໜີ້ຕ້ອງຮັບ ແລະ ໜີ້ຕ້ອງສົ່ງອາກອນເຍື້ອນຊຳລະ ເມື່ອມີທັງສິດທາງດ້ານກົດໝາຍ ແລະ ທະນາຄານມີ ຈຸດປະສົງທີ່ຈະຫັກລ້າງກັນບົນພື້ນຖານມູນຄ່າສຸດທິ.

6.17 ຊັບສິນທີ່ໄດ້ຮັບມອບໝາຍອຳນາດ (ຊັບສິນທີ່ທະນາຄານບໍ່ໄດ້ຖືກຳມະສິດ)

ທະນາຄານໄດ້ໃຫ້ບໍລິການກ່ຽວກັບກອງທຶນ ແລະ ການບໍລິການບໍລິຫານຊັບສິນ ເຊິ່ງເປັນຜົນເຮັດໃຫ້ທະນາຄານໄດ້ຖືຄອງ ຫຼື ໄດ້ຮັບສິດໃນການລົງທຶນໃນນາມລູກຄ້າຂອງທະນາຄານ. ຊັບສິນດັ່ງກ່າວບໍ່ໄດ້ຖືກສະແດງໃນເອກະສານລາຍງານການເງິນຂອງ ທະນາຄານ, ເນື່ອງຈາກຊັບສິນເຫຼົ່ານັ້ນ ບໍ່ແມ່ນຊັບສິນຂອງທະນາຄານ.

6.18 ຄັງສຳຮອງທຶນເຈົ້າຂອງ

ຄັງສຳຮອງຖືກບັນທຶກເປັນທຶນ ໃນເອກະສານລາຍງານການເງິນລວມກິດຈະການ ຂອງທະນາຄານ, ເຊິ່ງລວມມີ:

- ຄັງສຳຮອງຕາມລະບຽບການ, ເຊິ່ງຖືກສ້າງຂຶ້ນຕາມຂໍ້ກຳນົດຂອງທະນາຄານແຫ່ງ ສປປ ລາວ, ລາຍລະອຽດຢູ່ບົດອະທິບາຍ ຊ້ອນທ້າຍເລກທີ 32; ແລະ
- ເງິນແຮສຳລັບຫລັກຊັບມີໄວ້ເພື່ອຂາຍ, ເຊິ່ງປະກອບດ້ວຍສ່ວນປ່ຽນແປງຂອງມູນຄ່າຍຸດຕິທຳຂອງຫຼັກຊັບມີໄວ້ເພື່ອຂາຍ. ລາຍລະອຽດຢູ່ບົດອະທິບາຍຊ້ອນທ້າຍເລກທີ 33.

6.19 ມາດຕະຖານແຕ່ຍັງບໍ່ທັນບັງຄັບໃຊ້

ມາດຕະຖານ ແລະ ການຕີຄວາມໝາຍທີ່ໄດ້ວາງອອກ, ແຕ່ວ່າຍັງບໍ່ທັນມີຜົນບັງຄັບໃຊ້, ຈົນເຖິງມື້ອອກເອກະສານລາຍງານການ ເງິນລວມກິດຈະການ ຂອງທະນາຄານ ແມ່ນໄດ້ເປີດເຜີຍດັ່ງຕໍ່ໄປນີ້. ທະນາຄານຈະຮັບຮອງເອົາມາດຕະຖານເຫລົ່ານີ້, ຖ້າ ສາມາດນຳໃຊ້ໄດ້ໃນເວລາທີ່ມາດຕະຖານດັ່ງກ່າວໄດ້ມີຜົນບັງຄັບໃຊ້.

6. ສະຫຼຸບນະໂຍບາຍການບັນຊີທີ່ສຳຄັນ (ຕໍ່)

6.19 ມາດຕະຖານແຕ່ຍັງບໍ່ທັນບັງຄັບໃຊ້ (ຕໍ່)

IFRS 9 ເຄື່ອງມືທາງການເງິນ

ເດືອນ ກໍລະກົດ 2014, IASB ໄດ້ອອກ IFRS 9 ເຄື່ອງມືທາງການເງິນ ສະບັບສົມບູນ ທີ່ສະແດງໃຫ້ເຫັນທຸກໆສ່ວນຂອງ ເຄື່ອງມືທາງການເງິນ ແລະ ປ່ຽນແທນ IAS 39 ເຄື່ອງມືທາງການເງິນ: ການຮັບຮູ້ ແລະ ການວັດແທກ ແລະ IFRS 9 ທຸກ ສະບັບກ່ອນໜ້ານີ້. ມາດຕະຖານດັ່ງກ່າວໄດ້ນຳສະເໜີຂໍ້ກຳນົດໃໝ່ກ່ຽວກັບ ການຈັດປະເພດ ແລະ ການວັດແທກ, ຄ່າ ເສື່ອມ, ແລະ ການບັນຊີປ້ອງກັນຄວາມສ່ຽງ. IFRS 9 ແມ່ນຈະຖືກບັງຄັບໃຊ້ສຳລັບປີທີ່ເລີ່ມນະວັນທີ ຫຼື ຫຼັງຈາກວັນທີ 1 ມັງກອນ 2018 ພ້ອມກັບອະນຸຍາດໃຫ້ສາມາດນຳໃຊ້ກ່ອນໄດ້. ມີຂໍ້ກຳນົດໃຊ້ຄືນຫຼັງ ແຕ່ຂໍ້ມູນສົມທຽບແມ່ນບໍ່ໄດ້ບັງຄັບ. ການນຳໃຊ້ IFRS 9 ຈະມີຜົນບັງຄັບໃຊ້ກ່ຽວກັບ ການຈັດປະເພດ ແລະ ການວັດແທກ ຊັບສິນທາງການເງິນຂອງ ທະນາຄານແຕ່ບໍ່ມີຜົນຕໍ່ກັບການຈັດປະເພດ ແລະ ການວັດແທກໜີ້ສິນ ທາງການເງິນຂອງທະນາຄານ.

IFRS 15 ລາຍຮັບຈາກສັນຍາກັບລູກຄ້າ

ໃນເດືອນພຶດສະພາ 2014, IASB ໄດ້ອອກ IFRS 15 ລາຍຮັບຈາກສັນຍາກັບລູກຄ້າ, ມີຜົນບັງຄັບໃຊ້ສຳລັບປີເລີ່ມຕົ້ນໃນ ວັນທີ 1 ມັງກອນ 2018 ກັບການນຳໃຊ້ທີ່ໄດ້ຮັບອະນຸຍາດ. IFRS 15 ໄດ້ກຳນົດຫຼັກການພື້ນຖານສຳລັບການຮັບຮູ້ລາຍຮັບ ແລະ ຈະສາມາດນຳໃຊ້ກັບທຸກໆສັນຍາທີ່ມີກັບລູກຄ້າ. ຢ່າງໃດກໍຕາມ, ລາຍຮັບດອກເບ້ຍ ແລະ ຄ່າທຳນຽມ ທີ່ຕິດພັນກັບ ເຄື່ອງມືທາງການເງິນ ແລະ ການເຊົ່າ ຈະຍັງຢູ່ນອກຂອບເຂດຂອງ IFRS 15 ແລະ ຈະໄດ້ຮັບການຄຸ້ມຄອງໂດຍການ ມາດຕະຖານອື່ນໆ (ຕົວຢ່າງ: IFRS 9, ແລະ IFRS 16 ການເຊົ່າ).

ການເກັບລາຍຮັບພາຍໃຕ້ IFRS 15 ຈຳເປັນຕ້ອງຖືກຮັບຮູ້ເປັນສິນຄ້າ ແລະ ການບໍລິການໄດ້ຖືກຍົກຍ້າຍ, ໃນຂອບເຂດທີ່ ຜູ່ໂອນຄາດຄະເນສິນຄ້າ ແລະ ການບໍລິການ. ມາດຕະຖານຈະກຳນົດຂໍ້ກຳນົດການເປີດເຜີຍສະບັບສົມບູນກ່ຽວກັບການ ລັກສະນະ, ຂອບເຂດ ແລະ ໄລຍະເວລາ ເຊັ່ນດຽວກັນກັບຄວາມບໍ່ແນ່ນອນຂອງລາຍຮັບ ແລະ ກະແສເງິນສົດກັບລູກຄ້າ.

ທະນາຄານບໍ່ໄດ້ຄາດວ່າຈະມີການນຳໃຊ້ IFRS 15 ລ່ວງຫນ້າ ແລະ ຂະນະນີ້ແມ່ນກຳລັງປະເມີນຜົນກະທົບຂອງຕົນ.

IFRS 16 ການເຊົ່າສິນເຊື່ອ

IASB ອອກມາດຕະຖານບັນຊີໃຫມ່ສຳລັບການເຊົ່າ - IFRS 16 ການເຊົ່າ ໃນເດືອນມັງກອນປີ 2016. ມາດຕະຖານໃໝ່ ດັ່ງກ່າວບໍ່ໄດ້ມີການປ່ຽນແປງການບັນຊີທີ່ສຳຄັນສຳລັບການເຊົ່າ ຕໍ່ກັບຜູ້ໃຫ້ເຊົ່າ. ຢ່າງໃດກໍຕາມ, ມັນໄດ້ກຳນົດໃຫ້ຜູ້ເຊົ່າ ຮັບຮູ້ ການເຊົ່າທັງໝົດເປັນຫນີ້ສິນໃຫ້ເຊົ່າໃນໃບລາຍງານຖານະການເງິນຂອງພວກເຂົາ ໂດຍສອດຄ່ອງກັບສິດໃນການນຳໃຊ້ຊັບສິນ. ຜູ້ເຊົ່າຕ້ອງໄດ້ນຳໃຊ້ຮູບແບບດຽວສຳລັບການຮັບຮູ້ການເຊົ່າທັງຫມົດ, ແຕ່ວ່າຈະມີທາງເລືອກທີ່ຈະບໍ່ຮັບຮູ້ການເຊົ່າທີ່ມີໄລຍະ ສັ້ນ ແລະ ການເຊົ່າທີ່ມີມູນຄ່າຕ່ຳ. ໂດຍທົ່ວໄປ, ກຳໄລ ຫຼື ຂາດທຶນໃນການຮັບຮູ້ສຳລັບການຮັບຮູ້ການເຊົ່າຈະຄ້າຍຄືກັນກັບ ການບັນຊີການເຊົ່າທາງການເງິນໃນປັດຈຸບັນ ເຊິ່ງລາຍຈ່າຍດອກເບ້ຍ ແລະ ຄ່າຫຼຸ້ຍຫ້ຽນຈະຖືກຮັບຮູ້ແຍກຕ່າງຫາກໃນໃບລາຍ ງານຜົນການດຳເນີນງານ.

IFRS 16 ມີຜົນບັງຄັບໃຊ້ສຳລັບປີທີ່ເລີ່ມຕົ້ນນະວັນທີ ຫຼື ຫຼັງວັນທີ 1 ມັງກອນ 2019. ມາດຕະຖານລາຍຮັບໃຫມ່ດັ່ງກ່າວ ສາມາດນຳໃຊ້ລ່ວງໜ້າໄດ້, IFRS 15, ໄດ້ຖືກນຳໃຊ້ໃນວັນດຽວກັນ. ຜູ້ເຊົ່າຈະຕ້ອງນຳໃຊ້ IFRS 16 ໂດຍນຳໃຊ້ຍ້ອນຫຼັງກັບ ຄືນແບບເຕັມ ຫຼື ບາງສ່ວນ.

ທະນາຄານບໍ່ໄດ້ນຳໃຊ້ IFRS 16 ລ່ວງຫນ້າ ແລະ ຂະນະນີ້ແມ່ນກຳລັງປະເມີນຜົນກະທົບຢູ່.

6. ສະຫຼຸບນະໂຍບາຍການບັນຊີທີ່ສຳຄັນ (ຕໍ່)

6.19 ມາດຕະຖານແຕ່ຍັງບໍ່ທັນບັງຄັບໃຊ້ (ຕໍ່)

ດັດແກ້ IAS 12 ອາກອນກຳໄລ

ໃນເດືອນມັງກອນ 2016, IASB ໄດ້ດັດແກ້ IAS 12 ແລະ ມີການຊີ້ແຈງເຖິງການບັນທຶກບັນຊີຂອງຊັບສິນອາກອນເຍື້ອນ ຊຳລະຂອງເຄື່ອງທາງການເງິນ ທີ່ຖືກວັດແທກຕາມມູນຄ່າຍຸດຕິທຳ ແຕ່ຈະຖືກວັດແທກທີ່ມູນຄ່າຕົ້ນທຶນສຳລັບຈຸດປະສົງທາງ ດ້ານອາກອນ. ການດັດແກ້ແມ່ນຜົນບັງຄັບໃຊ້ເລີ່ມຈາກວັນທີ 1 ມັງກອນ 2017. ທະນາຄານກຳລັງປະເມີນຜົນກະທົບ ແຕ່ບໍ່ ໄດ້ຄາດຄະເນວ່າປະຕິບັດຕາມການດັດແກ້ດັ່ງກ່າວ ຈະມີການຜົນກະທົບມີສຳຄັນຕໍ່ກັບເອກະສານລາຍງານການເງິນລວມ ກິດຈະການ

ດັດແກ້ IAS 7 ໃບລາຍງານກະແສເງິນສົດ

ໃນເດືອນມັງກອນ 2016 IASB ໄດ້ດັດແກ້ IAS 7 ໃບລາຍງານກະແສເງິນສົດ ເພື່ອຈຸດປະສົງໃນການປັບປຸງການເປີດເຜີຍ ກິດຈະກຳທາງການເງິນ ແລະ ຊ່ວຍໃຫ້ຜູ້ນຳໃຊ້ມີຄວາມເຂົ້າໃຈຫຼາຍຂຶ້ນຕໍ່ກັບການລາຍງານຖານະສະພາບຄ່ອງຂອງ ນິຕິບຸກຄົນ. ພາຍໃຕ້ຂໍ້ກຳນົດໃໝ່ ນິຕິບຸກຄົນຕ້ອງເປີຍເຜີຍການປ່ຽນແປງໃນໜີ້ສິນທາງການເງິນ ເຊິ່ງເປັນຜົນຂອງກິດຈະກຳ ທາງການເງິນ ເຊັ່ນ ການປ່ຽນແປງຈາກລາຍການກະແສເງິນສົດ ແລະ ບໍ່ແມ່ນກະແສເງິນສົດ (ຕົວຢ່າງ ກຳໄລ ແລະ ຂາດທຶນ ຈາກການແລກປ່ຽນເງິນຕາຕ່າງປະເທດ). ການດັດແກ້ມີຜົນບັງຄັບໃຊ້ເລີ່ມຈາກວັນທີ 1 ມັງກອນ 2017. ທະນາຄານກຳລັງ ປະເມີນຜົນກະທົບຢູ່.

7. ການຄາດຄະເນທີ່ສຳຄັນທາງບັນຊີ ແລະ ການຕັ້ງສົມມຸດຖານ

ໃນການກະກຽມເອກະສານລາຍງານການເງິນລວມກິດຈະການຂອງທະນາຄານ, ຮຽກຮ້ອງໃຫ້ຄະນະບໍລິຫານຕ້ອງມີການ ພິຈາລະນາ, ຕີລາຄາ ແລະ ການປະເມີນຜົນກະທົບຕໍ່ຈຳນວນລາຍຮັບ, ລາຍຈ່າຍ, ຊັບສິນ ແລະ ໜີ້ສິນ ແລະ ການເປີດເຜີຍ ທີ່ກ່ຽວຂ້ອງ, ລວມທັງການເປີດເຜີຍໜີ້ສິນທີ່ອາດເກີດຂຶ້ນ. ຄວາມບໍ່ແນ່ນອນໃນການປະເມີນ ແລະ ການຕີລາຄາ ອາດຈະ ເຮັດໃຫ້ເກີດມີຄວາມຮຽກຮ້ອງຕ້ອງການດ້ານການດັດແກ້ມູນຄ່າຂອງຍອດຍົກມາຂອງຊັບສິນ ແລະ ໜີ້ສິນທີ່ຈະສົ່ງຜົນ ກະທົບໃນອະນາຄົດ.

ໃນຂະບວນການຂອງການຈັດຕັ້ງປະຕິບັດນະໂຍບາຍການບັນຊີຂອງທະນາຄານ, ຄະນະບໍລິຫານໄດ້ພິຈາລະນາດັ່ງນີ້ ເຊິ່ງມີຜົນ ກະທົບອັນສຳຄັນໃຫ້ແກ່ຕົວເລກການຮັບຮູ້ທີ່ມີຄວາມສ່ຽງຫລາຍ ເຊິ່ງຜົນມາຈາກເຄື່ອງມືການດັດແກ້ທີ່ສຳຄັນຂອງມູນຄ່າຕົວ ຈິງຂອງຊັບສິນ ແລະ ໜີ້ສິນພາຍໃນປີການເງິນ ຕໍ່ໜ້າ. ທະນາຄານໄດ້ອີງໃສ່ຂໍ້ສົມມຸດຖານ ແລະ ການຄາດຄະເນຂອງຕົນ ກ່ຽວກັບການກຳນົດເວລາທີ່ມີການລາຍງານທາງດ້ານການເງິນທີ່ຖືກກະກຽມ. ສະພາບການ ແລະ ສົມມຸດຖານ ກ່ຽວກັບການ ພັດທະນາໃນອະນາຄົດ, ຢ່າງໃດກໍ່ຕາມ, ອາດຈະມີການປ່ຽນແປງ ເນື່ອງມາຈາກການປ່ຽນແປງຂອງຕະຫຼາດ ຫຼື ສະພາບການ ທີ່ຄວບຄຸມທະນາຄານ. ການປ່ຽນແປງດັ່ງກ່າວໄດ້ສະທ້ອນໃຫ້ເຫັນໃນຂໍ້ສົມມຸດຖານໃນເວລາທີ່ເກີດຂຶ້ນ.

7. ການຄາດຄະເນທີ່ສຳຄັນທາງບັນຊີ ແລະ ການຕັ້ງສົມມຸດຖານ (ຕໍ່)

7.1 ຄວາມສືບເນື່ອງໃນການດຳເນີນທຸລະກິດ

ຄະນະບໍລິຫານຂອງທະນາຄານໄດ້ປະເມີນຄວາມອາດສາມາດຂອງທະນາຄານ ກໍ່ຄືຄວາມສືບເນື່ອງໃນການດຳເນີນທຸລະກິດ ແລະ ເປັນທີ່ໜ້າພໍໃຈວ່າທະນາຄານມີແຫລ່ງທຶນ ເພື່ອສືບຕໍ່ໃນການດຳເນີນທຸລະກິດໃນອະນາຄົດ. ຍິ່ງໄປກວ່ານັ້ນ, ຄະນະບໍລິຫານບໍ່ມີສິ່ງຜິດປົກກະຕິໃດໆເປັນທີ່ໜ້າສົງໃສຕໍ່ກັບຄວາມອາດສາມາດຂອງທະນາຄານ ເພື່ອສືບຕໍ່ດຳເນີນງານກໍ່ຄືຄວາມສືບເນື່ອງໃນການດຳເນີນທຸລະກິດ. ເພາະສະນັ້ນ, ເອກະສານລາຍງານການເງິນລວມກິດຈະການລວມກິດຈະການ ຍັງສືບຕໍ່ສ້າງຂຶ້ນບົນພື້ນຖານຄວາມສືບເນື່ອງໃນການດຳເນີນທຸລະກິດ.

7.2 ວິທີການຄິດໄລ່ອັດຕາດອກເບ້ຍທີ່ແທ້ຈິງ

ດັ່ງທີ່ໄດ້ອະທິບາຍໄວ້ໃນບົດອະທິບາຍຊ້ອນທ້າຍເລກທີ 5.2.4, ການຮັບຮູ້ດອກເບ້ຍພາຍໃຕ້ອັດຕາຂອງເງິນໄດ້ຮັບຄືນ ທີ່ສາມາດກຳນົດໄດ້ຢ່າງຖືກຕ້ອງທີ່ສຸດໂດຍນຳໃຊ້ອັດຕາຄິງທີ່ ຕາມອາຍຸຂອງເງິນກູ້ ແລະ ເງິນຝາກ ແລະ ຮັບຮູ້ຜົນກະທົບຂອງອັດຕາດອກເບ້ຍທີ່ອາດຈະແຕກຕ່າງໃນແຕ່ລະຂັ້ນຕອນ ແລະ ລັກສະນະອື່ນໆ ຈາກວົງຈອນອາຍຸຂອງແຕ່ລະຜະລິດຕະພັນ (ເຊັ່ນ: ການຈ່າຍລ່ວງໜ້າ, ຄ່າປັບໄໝ, ດອກເບ້ຍ ແລະ ຄ່າທຳນຽມອື່ນໆ). ການຄາດຄະເນນີ້ໄດ້ອີງໃສ່ລັກສະນະ, ອົງປະກອບຂອງການຕັດສິນໃຈກ່ຽວກັບລັກສະນະທີ່ຄາດຄະເນໄວ້ ແລະ ວົງຈອນຊີວິດຂອງເຄື່ອງມື, ເນື່ອງຈາກການປ່ຽນແປງຂອງລາຍຮັບ/ລາຍຈ່າຍອື່ນໆເປັນສ່ວນສຳຄັນຂອງເຄື່ອງມື.

7. ການຄາດຄະເນທີ່ສຳຄັນທາງບັນຊີ ແລະ ການຕັ້ງສົມມຸດຖານ (ຕໍ່)

7.3 ການຂາດທຶນຈາກຄ່າເສື່ອມມູນຄ່າຂອງເງິນກູ້ ແລະ ເງິນລ່ວງໜ້າ

ທະນາຄານໄດ້ມີການທົບທວນເງິນໃຫ້ກູ້ ແລະ ເງິນລ່ວງໜ້າທີ່ສຳຄັນເປັນແຕ່ລະບຸກຄົນຕາມແຕ່ລະວັນທີລາຍງານ ເພື່ອປະເມີນວ່າການຂາດທຶນຈາກຄ່າເສື່ອມມູນຄ່າ ຄວນຖືກບັນທຶກລົງໃນໃບລາຍງານຜົນການດຳເນີນງານ ຫຼື ບໍ່.

ວິທີການປະເມີນຄ່າເສື່ອມມູນຄ່າຂອງຊັບສິນທີ່ບັນທຶກໂດຍວິທີຫັກລົບຕົ້ນທຶນ ເປັນຜົນໃຫ້ມີການບັນທຶກເງິນແຮສຳລັບ:

- ການເສື່ອມມູນຄ່າສະເພາະຕາມຄວາມສຳຄັນແບບລາຍການ ຫຼື ຊັບສິນສ່ຽງທີ່ຖືກກຳນົດວ່າສຳຄັນ;
- ການເສື່ອມມູນຄ່າເປັນກຸ່ມ

ລາຍລະອຽດຂອງແຕ່ລະປະເພດໄດ້ອະທິບາຍໄວ້ໃນບົດອະທິບາຍຊ້ອນທ້າຍ ເລກທີ 5.4.1. ເຊິ່ງປະກອບດ້ວຍການຕັດສິນໃຈຂອງຄະນະບໍລິຫານ, ໂດຍສະເພາະແລ້ວຈະມີການປະເມີນມູນຄ່າ ແລະ ກຳນົດເວລາຂອງກະແສເງິນສົດໃນອະນາຄົດ ແລະ ມູນຄ່າຫຼັກຊັບຄ້ຳປະກັນ ເມື່ອມີການຂາດທຶນຈາກຄ່າເສື່ອມມູນຄ່າ. ການປະເມີນດັ່ງກ່າວມາຈາກຈຳນວນຂອງປັດໄຈ, ການປ່ຽນແປງຂອງລາຍການທີ່ເຮັດໃຫ້ເກີດຄວາມແຕກຕ່າງຂອງຜົນຕອບແທນ.

7.4 ຄ່າເຊື່ອມມູນຄ່າຂອງການລົງທຶນທີ່ມີໄວ້ເພື່ອຂາຍ

ທະນາຄານທົບທວນຄືນຕາສານຫນີ້ຂອງຕົນທີ່ຈັດປະເພດເປັນການລົງທຶນທີ່ມີໄວ້ເພື່ອຂາຍໃນແຕ່ລະວັນທີ່ລາຍງານເພື່ອປະເມີນວ່າພວກມັນໄດ້ເຊື່ອມຄ່າ ຫຼື ບໍ່ ດັ່ງທີ່ໄດ້ອະທິບາຍໄວ້ໃນເອກະສານຊ້ອນທ້າຍເລກທີ 6.4.2.

ການປະເມີນຜົນດັ່ງກ່າວນີ້, ລວມທັງການຄາດຄະເນກະແສເງິນສົດໃນອະນາຄົດ ແລະ ຂໍ້ມູນທີ່ປະກອບເຂົ້າອື່ນໆເຂົ້າໃນຮູບແບບກະແສເງິນສົດແບບສ່ວນຫຼຸດ ແລະ ໃນກໍລະນີຂອງຕາສານທຶນ, ການຕີລາຄາຂອງສິ່ງທີ່ເປັນ 'ທີ່ສຳຄັນ' ຫຼື 'ເປັນເວລາດົນ' ແມ່ນຮຽກຮ້ອງໃຫ້ມີການຕັດສິນໃຈ. ໃນການຕັດສິນໃຈດັ່ງກ່າວນີ້, ທະນາຄານການປະເມີນ, ໃນບັນດາປັດໄຈອື່ນໆ, ປະຫວັດການເຄື່ອນໄຫວຂອງລາຄາຫຼຸ້ນ ແລະ ໄລຍະເວລາ ແລະ ຂອບເຂດທີ່ມູນຄ່າຍຸດຕິທຳຂອງການລົງທຶນແມ່ນຕ່ຳກວ່າຕົ້ນທຶນ.

7.5 ຊັບສິນອາກອນເຍື້ອນຊຳລະ

ຊັບສິນອາກອນຍື້ນຊຳລະ ແມ່ນໄດ້ຖືກຮັບຮູ້ໃນແງ່ຂອງການຂາດທຶນອາກອນ ທີ່ອາດມີຄວາມເປັນໄປໄດ້ທີ່ວ່າກຳໄລອາກອນໃນອະນາຄົດທີ່ມີຢູ່ກັບການຂາດທຶນທີ່ສາມາດນຳໃຊ້ໄດ້. ການຕັດສິນຮຽກຮ້ອງໃຫ້ມີການກຳນົດຈຳນວນເງິນຂອງຊັບສິນອາກອນເຍື້ອນຊຳລະ ທີ່ສາມາດຮັບຮູ້ໄດ້, ໂດຍອີງໃສ່ແນວໂນ້ມໄລຍະເວລາ ແລະ ລະດັບຂອງກຳໄລອາກອນໃນອະນາຄົດ ພ້ອມກັບຍຸດທະສາດການວາງແຜນອາກອນໃນອະນາຄົດ.

8. ລາຍຮັບດອກເບ້ຍ ແລະ ລາຍຮັບທີ່ຄ້າຍຄືກັນ

	ສຳລັບໄລຍະ 3 ເດືອນສິ້ນສຸດວັນທີ 31 ມີນາ 2017 ລ້ານກີບ	*ສຳລັບໄລຍະ 3 ເດືອນສິ້ນສຸດວັນທີ 31 ມີນາ 2016 ລ້ານກີບ*
ລາຍຮັບດອກເບ້ຍການໃຫ້ກູ້ຢືມ	364.230	269.391
ລາຍຮັບດອກເບ້ຍເງິນຝາກຢູ່ທະນາຄານອື່ນ	3.934	3.006
ລາຍຮັບດອກເບ້ຍຈາກການລົງທຶນໃນຫຼັກຊັບ	31.371	23.722
ລາຍຮັບດອກເບ້ຍ ແລະ ລາຍຮັບທີ່ຄ້າຍຄືກັນອື່ນໆ	13.434	2.622
	412.969	**298.740**

9. ລາຍຈ່າຍດອກເບ້ຍ ແລະ ລາຍຈ່າຍທີ່ຄ້າຍຄືກັນ

	ສຳລັບໄລຍະ 3 ເດືອນສິ້ນສຸດວັນທີ 31 ມີນາ 2017 ລ້ານກີບ	*ສຳລັບໄລຍະ 3 ເດືອນສິ້ນສຸດວັນທີ 31 ມີນາ 2016 ລ້ານກີບ*
ລາຍຈ່າຍດອກເບ້ຍເງິນຝາກຂອງທະນາຄານອື່ນ	27.504	12.434
ລາຍຈ່າຍດອກເບ້ຍເງິນຝາກຂອງລູກຄ້າ	194.045	192.696
	221.549	**205.030**

10. ລາຍຮັບສຸດທິຈາກຄ່າທຳນຽມ ແລະ ຄ່າບໍລິການ

	ສຳລັບໄລຍະ 3 ເດືອນສິ້ນສຸດວັນທີ 31 ມີນາ 2017 ລ້ານກີບ	*ສຳລັບໄລຍະ 3 ເດືອນສິ້ນສຸດວັນທີ 31 ມີນາ 2016 ລ້ານກີບ*
ລາຍຮັບຄ່າທຳນຽມ ແລະ ຄ່າບໍລິການຈາກ:		
ບໍລິການຊຳລະສະສາງ	32.350	28.471
ທຸລະກຳທຳດ້ານສິນເຊື່ອ	9.697	20.097
ທຸລະກຳທາງອື່ນ	1.841	495
	43.888	**49.064**
ລາຍຈ່າຍຄ່າທຳນຽມ ແລະ ຄ່າບໍລິການສຳລັບ:		
ບໍລິການຊຳລະສະສາງ	(4.850)	(12.072)
ທຸລະກຳທາງອື່ນ	(1.277)	(5.507)
	(6.127)	**(17.579)**
ລາຍຮັບສຸດທິຈາກຄ່າທຳນຽມ ແລະ ຄ່າບໍລິການ	**37.761**	**31.484**

11. ລາຍຮັບ/(ລາຍຈ່າຍ) ສຸດທິຈາກການຄ້າ

	ສຳລັບໄລຍະ 3 ເດືອນສິ້ນສຸດວັນທີ 31 ມີນາ 2017 ລ້ານກີບ	*ສຳລັບໄລຍະ 3 ເດືອນສິ້ນສຸດວັນທີ 31 ມີນາ 2016 ລ້ານກີບ*
ກຳໄລສຸດທິຈາກການຊື້ຂາຍເງິນຕາຕ່າງປະເທດ	11.429	15.150
ການປ່ຽນແປງໃນມູນຄ່າຍຸຕິທຳ ຂອງຫຼັກຊັບມີໄວ້ເພື່ອຄ້າ	-	(836)
	11.429	**14.314**

12. ລາຍຮັບອື່ນໆຈາກການດຳເນີນງານ

	ສຳລັບໄລຍະ 3 ເດືອນສິ້ນສຸດວັນທີ 31 ມີນາ 2017 ລ້ານກີບ	*ສຳລັບໄລຍະ 3 ເດືອນສິ້ນສຸດວັນທີ 31 ມີນາ 2016 ລ້ານກີບ*
ລາຍຮັບອື່ນໆຈາກການບໍລິການທາງການເງິນ	-	35
ກຳໄລຈາກການຂາຍຊັບສິນບັດຄົງທີ່	3	-
ເກັບຄືນໜີ້ສູນທີ່ສະສາງອອກ	1.933	783
ອື່ນໆ	3.124	292
	5.060	**1.110**

13. (ຫັກເພີ່ມ)/ການເກັບຄືນຄ່າເສື່ອມມູນຄ່າສຳລັບການລົງທຶນທາງດ້ານການເງິນ

	ສຳລັບໄລຍະ 3 ເດືອນສິ້ນສຸດວັນທີ 31 ມີນາ 2017 ລ້ານກີບ	*ສຳລັບໄລຍະ 3 ເດືອນສິ້ນສຸດວັນທີ 31 ມີນາ 2016 ລ້ານກີບ*
(ຫັກເພີ່ມ)/ການເກັບຄືນຄ່າເສື່ອມ ສຳລັບການລົງທຶນໃນຫຼັກຊັບຖືໄວ້ຈົນຄົບກຳນົດ *(ບົດອະທິບາຍເລກທີ 21)*	4.412	532
	4.412	**532**

14. ລາຍຈ່າຍພະນັກງານ

	ສຳລັບໄລຍະ 3 ເດືອນສິ້ນສຸດວັນທີ 31 ມີນາ 2017 ລ້ານກີບ	*ສຳລັບໄລຍະ 3 ເດືອນສິ້ນສຸດວັນທີ 31 ມີນາ 2016 ລ້ານກີບ*
ເງິນເດືອນ	30.816	28.726
ຜົນປະໂຫຍດ ແລະ ສະຫວັດດີການ	20.028	19.120
ຄ່າໃຊ້ຈ່າຍອື່ນໆກ່ຽວກັບພະນັກງານ	1.293	1.173
	52.137	**49.019**

15. ລາຍຈ່າຍອື່ນໆຈາກການດຳເນີນງານ

	ສຳລັບໄລຍະ 3 ເດືອນສິ້ນສຸດວັນທີ 31 ມີນາ 2017 ລ້ານກີບ	*ສຳລັບໄລຍະ 3 ເດືອນສິ້ນສຸດວັນທີ 31 ມີນາ 2016 ລ້ານກີບ*
ຄ່າການບໍລິການຈາກພາຍນອກ	5.682	5.355
ຄ່າສ້ອມແປງ ແລະ ບຳລຸງຮັກສາ	4.181	3.445
ຄ່າໂຄສະນາ, ການຕະຫຼາດ ແລະ ການສົ່ງເສີມການຂາຍ	1.245	828
ຄ່າເຊົ່າຫ້ອງການ	2.511	2.106
ຄ່າການສື່ສານ	413	530
ຄ່າການຝຶກອົບຮົມ, ປະຊຸມ ແລະ ສຳມະນາ	2.210	1.964
ຄ່າເບ້ຍປະກັນໃຫ້ກອງທຶນປົກປ້ອງຜູ້ຝາກເງິນ	5.784	-
ຄ່າອາກອນ ແລະ ພັນທະອື່ນໆ	616	413
ອື່ນໆ	23.051	3.749
	45.693	**18.390**

16. ເງິນສົດ ແລະ ເງິນຝາກຢູ່ທະນາຄານແຫ່ງ ສປປ ລາວ ("ທຫລ")

	31 ມີນາ 2017 ລ້ານກີບ	*31 ທັນວາ 2016 ລ້ານກີບ*
ເງິນສົດໃນກຳມືເປັນເງິນກີບ	1.434.554	1.016.618
ເງິນສົດໃນກຳມືເປັນເງິນຕາຕ່າງປະເທດ	1.000.318	850.541
ຍອດເຫຼືອຢູ່ ທຫລ		
- ເງິນຝາກບັງຄັບ	1.286.685	1.378.763
- ເງິນຝາກກະແສລາຍວັນ	1.799.649	2.435.014
	5.521.206	**5.680.936**

16. ເງິນສົດ ແລະ ເງິນຝາກຢູ່ທະນາຄານແຫ່ງ ສປປ ລາວ ("ທຫລ") (ຕໍ່)

ຍອດເຫຼືອກັບທະນາຄານກາງປະກອບດ້ວຍບັນຊີເງິນຝາກເພື່ອການຊຳລະສະສາງ ແລະ ເງິນຝາກພາກບັງຄັບ. ຍອດເຫຼືອເຫລົ່ານີ້ບໍ່ມີດອກເບ້ຍ.

ພາຍໃຕ້ລະບຽບການຂອງທະນາຄານກາງ, ທະນາຄານຖືກຮຽກຮ້ອງໃຫ້ຮັກສາຄັງສະສົມເງິນສົດກັບທະນາຄານກາງໃນຮູບແບບເງິນຝາກບັງຄັບ, ເຊິ່ງຖືກຄິດໄລ່ 5.00% ສຳລັບສະກຸນເງິນກີບ ແລະ 10.00% ສຳລັບສະກຸນເງິນຕ່າງປະເທດ, ສອງອາທິດຕໍ່ຄັ້ງ (2016: 5.00% ແລະ 10.00%) ຂອງເງິນຝາກລູກຄ້າທີ່ມີມື້ຄົບກຳນົດຕ່ຳກວ່າ 12 ເດືອນ. ພາຍໃນໄລຍະດັ່ງກ່າວ ທະນາຄານໄດ້ຮັກສາຍອດເງິນຝາກພາກບັງຄັບໃນມູນຄ່າທີ່ຖືກຕ້ອງຕາມລະບຽບຂອງທະນາຄານກາງ.

17. ໜີ້ຕ້ອງຮັບຈາກທະນາຄານອື່ນ

	31 ມີນາ 2017	*31 ທັນວາ 2016*
	ລ້ານກີບ	*ລ້ານກີບ*
ເງິນຝາກກະແສລາຍວັນ ແລະ ເງິນຝາກປະຢັດ	**2.043.416**	**2.573.530**
- ເປັນເງິນກີບ	43.057	2.178.524
- ເປັນເງິນຕາຕ່າງປະເທດ	2.000.359	395.006
ເງິນຝາກມີກຳນົດ	**282.965**	**374.329**
- ເປັນເງິນກີບ	151.500	213.170
- ເປັນເງິນຕາຕ່າງປະເທດ	131.465	161.159
ດອກເບ້ຍຄ້າງຮັບ	**775**	**2.234**
	2.327.156	**2.950.093**

ອັດຕາດອກເບ້ຍສຳລັບໜີ້ຕ້ອງສິ່ງທະນາຄານອື່ນພາຍໃນປີມີດັ່ງລຸ່ມນີ້:

	31 ມີນາ 2017	*31 ທັນວາ 2016*
	% ຕໍ່ປີ	*% ຕໍ່ປີ*
ເງິນຝາກກະແສລາຍວັນ	ບໍ່ມີອັດຕາດອກເບ້ຍ	ບໍ່ມີອັດຕາດອກເບ້ຍ
ເງິນຝາກປະຢັດ	0.02% - 1.25%	0.02% - 1.25%
ເງິກຝາກມີກຳນົດ	1.00% - 9.54%	1.00% - 9.54%

18. ເງິນກູ້ໃຫ້ແກ່ລູກຄ້າ

	31 ມີນາ 2017	*31 ທັນວາ 2016*
	ລ້ານກີບ	*ລ້ານກີບ*
ເງິນກູ້ໃຫ້ລູກຄ້າທັງໝົດ	19.813.930	19.240.075
ໃນນີ້:		
ເງິນກູ້ທີ່ໄດ້ຮັບທຶນຈາກການກູ້ຍືມເງິນຈາກ ທຫລ (ບົດອະທິບາຍຊ້ອນທ້າຍເລກທີ 28)	*1.645.597*	*1.640.776*
ດອກເບ້ຍຄ້າງຊຳລະຂອງເງິນກູ້ໃຫ້ລູກຄ້າ	197.976	192.709
ເງິນແຮຂາດທຶນຈາກການເສື່ອມຄ່າ *(ບົດອະທິບາຍຊ້ອນທ້າຍເລກທີ 19)*	(397.793)	(339.579)
	19.614.113	**19.093.205**

ອັດຕາດອກເບ້ຍສຳລັບເງິນກູ້ທຸລະກິດພາຍໃນໄລຍະມີ ດັ່ງລຸ່ມນີ້:

	31 ມີນາ 2017	*31 ທັນວາ 2016*
	ອັດຕາດອກເບ້ຍ	*ອັດຕາດອກເບ້ຍ*
	% ຕໍ່ປີ	*% ຕໍ່ປີ*
ເງິນກູ້ເປັນເງິນ ກີບ	*6,00% - 16,00%*	*6,00% - 16,00%*
ເງິນກູ້ເປັນເງິນ ໂດລາ	*2,00% - 16,00%*	*2,00% - 14,00%*
ເງິນກູ້ເປັນເງິນ ບາດ	*6,00% - 11,00%*	*6,00% - 12,00%*

ເງິນກູ້ໄຈ້ແຍກຕາມສະກຸນເງິນ:

	31 ມີນາ 2017	*31 ທັນວາ 2016*
	ລ້ານກີບ	*ລ້ານກີບ*
ເງິນກູ້ເປັນເງິນ ກີບ	7.803.695	7.408.014
ເງິນກູ້ເປັນເງິນ ໂດລາ	9.350.546	9.300.297
ເງິນກູ້ເປັນເງິນ ບາດ	2.659.690	2.531.764
	19.813.930	**19.240.075**

ເງິນກູ້ໄຈ້ແຍກຕາມມື້ຄົບກຳນົດເດີມ:

	31 ມີນາ 2017	*31 ທັນວາ 2016*
	ລ້ານກີບ	*ລ້ານກີບ*
ເງິນກູ້ໄລຍະສັ້ນ	2.766.147	2.966.973
ເງິນກູ້ໄລຍະກາງ	11.841.831	11.301.876
ເງິນກູ້ໄລຍະຍາວ	5.205.953	4.971.226
	19.813.930	**19.240.075**

18. ເງິນກູ້ໃຫ້ແກ່ລູກຄ້າ (ຕໍ່)

ຄັງເງິນກູ້ປະກອບດ້ວຍເງິນກູ້ໃຫ້ແກ່ແຕ່ລະຂະແໜງທຸລະກິດ ດັ່ງລຸ່ມນີ້:

	31 ມີນາ 2017		*31 ທັນວາ 2016*	
	ລ້ານກີບ	*%*	*ລ້ານກີບ*	*%*
ຂະແໜງ ອຸດສາຫະກຳ	10.075.656	50,85%	9.796.735	50,92%
ຂະແໜງ ກໍ່ສ້າງ	3.434.090	17,33%	3.305.600	17,18%
ຂະແໜງ ປະກອບວັດຖຸເຕັກນິກ	67.214	0,34%	63.867	0,33%
ຂະແໜງ ກະສິກຳ - ປ່າໄມ້	50.336	0,25%	48.385	0,25%
ຂະແໜງ ການຄ້າ	3.585.045	18,09%	3.498.551	18,18%
ຂະແໜງ ຂົນສົ່ງໄປສະນີ	624.392	3,15%	642.664	3,34%
ຂະແໜງ ບໍລິການ	1.770.206	8,93%	1.701.361	8,84%
ຂະແໜງ ຫັດຖະກຳ	9.907	0,05%	9.958	0,05%
ຂະແໜງ ອື່ນໆ	197.085	0,99%	172.954	0,91%
	19.813.930	**100%**	**19.240.075**	**100%**

19. ເງິນແຮສຳລັບການຂາດທຶນຈາກການເສື່ອມຄ່າ

ສ່ວນປ່ຽນແປງໃນເງິນແຮສຳລັບການຂາດທຶນຈາກການເສື່ອມຄ່າຂອງເງິນກູ້ໃຫ້ກັບລູກຄ້າພາຍໃນໄລຍະສິ້ນສຸດວັນທີ 31 ມີນາ 2017 ມີດັ່ງລຸ່ມນີ້:

	ຄ່າເສື່ອມເງິນກູ້ໃຫ້ລູກຄ້າ ລ້ານກີບ
ຍອດເຫຼືອ ນະວັນທີ 1 ມັງກອນ 2017	**339.579**
ການປ່ຽນແປງສຸດທິພາຍໃນປີ	1.336.103
ສະສາງໜີ້ທີ່ບໍ່ເກີດດອກອອກຜົນ	(1.279.480)
ສ່ວນຕ່າງຈາກອັດຕາແລກປ່ຽນ	1.591
ຍອດເຫຼືອນະວັນທີ 31 ມີນາ 2017	**397.793**

ສ່ວນປ່ຽນແປງໃນເງິນແຮສຳລັບການເສື່ອມຄ່າຂອງເງິນກູ້ໃຫ້ກັບລູກຄ້າ ນະວັນທີ 31 ມີນາ 2017 ແລະ ວັນທີ 31 ທັນວາ 2016 ມີດັ່ງລຸ່ມນີ້:

	31 ມີນາ 2017		*31 ທັນວາ 2016*	
	ຍອດເຫຼືອທ້າຍ ລ້ານກີບ	*ຄ່າເສື່ອມ ລ້ານກີບ*	*ຍອດເຫຼືອທ້າຍ ລ້ານກີບ*	*ຄ່າເສື່ອມ ລ້ານກີບ*
ຄ່າເສື່ອມຈາກການປະເມີນເງິນກູ້ລາຍການໃຫຍ່	5.179.719	284.581	2.792.381	290.125
ຄ່າເສື່ອມຈາກການປະເມີນເງິນກູ້ເປັນກຸ່ມ	14.634.211	113.213	16.447.694	49.454
	19.813.930	**397.793**	**19.240.075**	**339.579**

20. ການລົງທຶນທາງການເງິນ - ປະເພດມີໄວ້ເພື່ອຂາຍ

	31 ມີນາ 2017	*31 ທັນວາ 2016*
	ລ້ານກີບ	*ລ້ານກີບ*
ຫລັກຊັບປະເພດທຶນຂອງ ບໍລິສັດ ຜະລິດ-ໄຟຟ້າລາວ ມະຫາຊົນ	214.611	198.121
	214.611	**198.121**

21. ການລົງທຶນປະເພດຖືໄວ້ຈົນເຖິງມື້ຄົບກຳນົດ

	31 ມີນາ 2017	*31 ທັນວາ 2016*
	ລ້ານກີບ	*ລ້ານກີບ*
ມູນຄ່າຕາມວິທີຫຼຸດຕົ້ນທຶນລົງຂອງພັນທະບັດຄັງເງິນທີ່ອອກໂດຍກະຊວງການເງິນ	2.051.700	1.998.663
ມູນຄ່າຕາມວິທີຫຼຸດຕົ້ນທຶນລົງຂອງພັນທະບັດທີ່ອອກໂດຍກະຊວງການເງິນ	514.055	567.389
	2.565.755	**2.566.052**
ຄ່າເສື່ອມມູນຄ່າຂອງການຫຼັກຊັບປະເພດຖືໄວ້ຈົນເຖິງມື້ຄົບກຳນົດ (*)	**(8.529)**	**(12.942)**
- ຄ່າເສື່ອມມູນຄ່າຈາກພັນທະບັດຄັງເງິນທີ່ອອກໂດຍ ກະຊວງການເງິນ	*(354)*	*(1.926)*
- ຄ່າເສື່ອມມູນຄ່າຈາກພັນທະບັດທີ່ອອກໂດຍ ກະຊວງການເງິນ	*(8.175)*	*(11.016)*
	2.557.226	**2.553.110**

(*) ການປ່ຽນແປງສຸດທິໃນການຂາດທຶນຈາກການເສື່ອມຄ່າ 4.412 ລ້ານກີບ ສຳລັບປີທີ່ສິ້ນສຸດວັນທີ 31 ມີນາ 2017 ແມ່ນ ບັນທຶກ (ຫັກເພີ່ມ)/ການເກັບຄືນຄ່າເສື່ອມຂອງຫຼັກຊັບທີ່ຖືໄວ້ຈົນຄົບກຳນົດໃນລາຍງານຜົນການດຳເນີນງານລວມກິດຈະການ *(ບົດອະທິບາຍຊ້ອນທ້າຍເລກທີ 13).*

21. ການລົງທຶນປະເພດຖືໄວ້ຈົນເຖິງມື້ຄົບກຳນົດ (ຕໍ່)

21.1 ພັນທະບັດຄັງເງິນ ທີ່ອອກໂດຍ ກະຊວງການເງິນ

ລາຍລະອຽດຂອງພັນທະບັດຄັງເງິນ ນະວັນທີ 31 ມີນາ 2017 ມີດັ່ງນີ້:

ໄລຍະ ເວລາ	*ມື້ອອກພັນທະບັດ*	*ມື້ຄົບກຳນົດ*	*ມູນຄ່າໜ້າບັດ*	*ມູນຄ່າຕາມວິທີຫຼຸດ ຕົ້ນທຶນລົງ*	*ອັດຕາດອກເບ້ຍ ຕໍ່ປີ (ຕາມໜ້າພັນທະບັດ)*
1 ປີ	20 ທັນວາ 2016	20 ທັນວາ 2017	50.000	50.104	4,00%
1 ປີ	10 ຕຸລາ 2016	10 ຕຸລາ 2017	2.000	1.987	4,00%
1 ປີ	08 ເມສາ 2016	08 ເມສາ 2017	100.000	103.885	4,00%
1 ປີ	12 ພະຈິກ 2016	12 ພະຈິກ 2017	8.000	7.482	4,00%
1 ປີ	28 ເມສາ 2016	28 ເມສາ 2017	20.000	20.734	4,00%
1 ປີ	12 ພຶດສະພາ 2016	12 ພຶດສະພາ 2017	10.000	10.350	4,00%
1 ປີ	26 ພຶດສະພາ 2016	26 ພຶດສະພາ 2017	58.000	59.936	4,00%
1 ປີ	17 ມິຖຸນາ 2016	17 ມິຖຸນາ 2017	500.000	515.660	4,00%
1 ປີ	26 ສິງຫາ 2016	26 ກັນຍາ 2017	50.000	51.472	5,00%
1 ປີ	02 ກັນຍາ 2016	02 ກັນຍາ 2017	50.000	51.423	5,00%
1 ປີ	18 ພະຈິກ 2016	18 ພະຈິກ 2017	300.000	305.381	5,00%
1 ປີ	16 ທັນວາ 2016	16 ທັນວາ 2017	146.000	148.064	5,00%
1 ປີ	17 ກຸມພາ 2017	17 ກຸມພາ 2018	300.000	301.689	5,00%
1 ປີ	10 ມີນາ 2017	10 ມີນາ 2018	73.000	73.205	5,00%
1 ປີ	24 ມີນາ 2017	24 ມີນາ 2018	350.000	350.328	5,00%
			2.017.000	**2.051.700**	

21.2 ພັນທະບັດທີ່ອອກໂດຍກະຊວງການເງິນ

	31 ມີນາ 2017 ລ້ານກີບ	*31 ທັນວາ 2016 ລ້ານກີບ*
ພັນທະບັດເພີ່ມທຶນ	65.703	67.391
ພັນທະບັດອື່ນໆ	448.352	499.998
	514.055	**567.389**

ພັນທະບັດເພີ່ມທຶນທີ່ອອກໂດຍກະຊວງການເງິນແມ່ນ ເພື່ອເພີ່ມທຶນຈົດທະບຽນໃຫ້ແກ່ທະນາຄານ ເຊິ່ງມີລາຍລະອຽດດັ່ງລຸ່ມນີ້:

ມື້ອອກພັນທະບັດ	*ມື້ຄົບກຳນົດ*	*ມູນຄ່າໜ້າບັດ (ລ້ານກີບ)*	*ມູນຄ່າຕາມວິທີ ຫຼຸດຕົ້ນທຶນລົງ (ລ້ານກີບ)*	*ໄລຍະເວລາ*	*ອັດຕາດອກ ເບ້ຍ(% ຕໍ່ປີ)*
1 ມີນາ 2014	1 ມີນາ 2019	68.600	65.703	5 ປີ	4.00%

21. ການລົງທຶນປະເພດຖືໄວ້ຈົນເຖິງມື້ຄົບກຳນົດ (ຕໍ່)

21.2 ພັນທະບັດທີ່ອອກໂດຍກະຊວງການເງິນ (ຕໍ່)

▶ ລາຍລະອຽດຂອງບັນດາພັນທະບັດ ມີດັ່ງຕໍ່ໄປນີ້:

ມື້ຊື້	*ມື້ຄົບກຳນົດ*	*ມູນຄ່າໜ້າ ພັນທະບັດ ລ້ານກີບ*	*ມູນຄ່າຕາມ ວິທີຫຼຸດຕົ້ນທຶນລົງ ລ້ານກີບ*	*ອັດຕາດອກເບ້ຍ (% ຕໍ່ປີ)*
03 ກໍລະກົດ 2016	03 ກໍລະກົດ 2021	29.780	30.440	3,00%
12 ມີນາ 2016	12 ມີນາ 2018	20.000	20.685	4,25%
31 ກໍລະກົດ 2016	31 ກໍລະກົດ 2018	5.000	4.787	4,25%
07 ພຶດສະພາ 2016	07 ພຶດສະພາ 2018	22.000	19.933	4,25%
11 ມິຖຸນາ 2016	11 ມິຖຸນາ 2018	9.000	8.463	4,25%
12 ກໍລະກົດ 2016	12 ມິຖຸນາ 2018	25.000	23.502	4,25%
13 ມິຖຸນາ 2016	13 ມິຖຸນາ 2018	1.000	940	4,25%
16 ພຶດສະພາ 2016	16 ພຶດສະພາ 2018	5.000	4.730	4,25%
18 ກັນຍາ 2016	18 ກັນຍາ 2018	4.000	3.684	4,25%
31 ກໍລະກົດ 2016	31 ກໍລະກົດ 2018	2.000	1.911	4,25%
30 ທັນວາ 2014	30 ທັນວາ 2017	100.000	101.251	5,10%
02 ສິງຫາ 2016	02 ສິງຫາ 2018	14.000	13.209	4,25%
11 ມິຖຸນາ 2016	11 ມິຖຸນາ 2018	2.000	1.776	4,25%
23 ທັນວາ 2016	23 ທັນວາ 2018	210.000	213.041	5,50%
		448.780	**448.352**	

22. ການລົງທຶນໃນບໍລິສັດໃນເຄືອ ແລະ ບໍລິສັດຮ່ວມທຶນ

	31 ມີນາ 2017	*2016*
	ລ້ານກີບ	*ລ້ານກີບ*
ຍອດນະວັນທີ 1 ມັງກອນ 2017	551.449	555.418
ສ່ວນແບ່ງຂອງກຳໄລພາຍໃນໄລຍະ ພາຍໃຕ້ວິທີສ່ວນໄດ້ສ່ວນເສຍ (Equity Method)	25.343	26.413
ລົບ: ເງິນປັນຜົນໄດ້ຮັບພາຍໃນໄລຍະ	-	(30.382)
ຍອດເຫຼືອທ້າຍນະວັນທີ 31 ມີນາ 2017	**576.792**	**551.449**

	31 ມີນາ 2017				*31 ທັນວາ 2016*			
	ຕົ້ນທຶນ ເປັນ ໂດລາ	*ຕົ້ນທຶນທຽບ ເທົ່າລ້ານກີບ*	*ມູນຄ່າ ຕາມບັນຊີ ເປັນ ລ້ານກີບ*	*% ການຖື ຮຸ້ນຂອງທະ ນາຄານ*	*ຕົ້ນທຶນ ເປັນ ໂດລາ*	*ຕົ້ນທຶນທຽບ ເທົ່າລ້ານກີບ*	*ມູນຄ່າ ຕາມບັນຊີ ເປັນ ລ້ານກີບ*	*% ການ ຖືຮຸ້ນ ຂອງທະ ນາຄານ*
ການລົງທຶນໃນສາຖະບັນ ການເງິນອື່ນ								
ທະນາຄານຮ່ວມທຸລະກິດ ລາວ - ຫວຽດ (LVB)	24.500.000	197.839	256.224	25%	24.500.000	197.839	235.076	25%
ທະນາຄານລາວ -ຝຣັ່ງຈຳກັດ	16.322.230	138.000	146.426	46%	16.322.230	138.000	144.138	46%
ທະນາຄານລາວ -ຈີນ ຈຳກັດ	N/A	147.000	153.072	49%	N/A	147.000	151.653	49%
ລົງທຶນໃນ ນິຕິບຸກຄົນ ພາຍໃນປະເທດ								
ບໍລິສັດປະກັນໄພ ລາວ-ຫວຽດ	1.050.000	8.784	21.070	35%	1.050.000	8.784	20.582	35%
		491.623	**576.792**			**491.623**	**551.449**	

22. ການລົງທຶນໃນບໍລິສັດໃນເຄືອ ແລະ ບໍລິສັດຮ່ວມທຶນ(ຕໍ່)

- ທະນາຄານ ຮ່ວມທຸລະກິດ ລາວ-ຫວຽດ (LVB) ເປັນທຸລະກິດໜຶ່ງທີ່ໄດ້ຈົດທະບຽນຢູ່ ສປປ ລາວ, ເຊິ່ງມີສຳນັກງານໃຫຍ່ຕັ້ງຢູ່ນະຄອນຫລວງວຽງຈັນ ແລະ ດຳເນີນທຸລະກິດສະໜອງການບໍລິການທາງດ້ານທະນາຄານ. ເປັນບໍລິສັດທີ່ຮ່ວມທຶນກັບທະນາຄານເພື່ອການລົງທຶນ ແລະ ການພັດທະນາຂອງຫວຽດນາມ, ເຊິ່ງເປັນທະນາຄານທຸລະກິດລັດທີ່ດຳເນີນທຸລະກິດຢູ່ ສສ ຫວຽດນາມ. LVB ດຳເນີນທຸລະກິດພາຍໃຕ້ໃບອະນຸຍາດລົງທຶນການທະນາຄານ ລົງວັນທີ 31 ມີນາ 2000 ອອກໂດຍທະນາຄານແຫ່ງ ສປປ ລາວ ເປັນໄລຍະເວລາ 30 ປີ. ໃນປີ 2015, ທຮລ ໄດ້ເພີ່ມທຶນຈົດທະບຽນເປັນ 791.357.560.000 ກີບ. ອັດຕາສ່ວນກຳມະສິດຂອງທະນາຄານໃນ ທຮລ ພາຍຫຼັງທຶນເພີ່ມຂຶ້ນ 25% ອີງຕາມ ໃບອະນຸຍາດການລົງທຶນ ເລກທີ 004-15/KH-DDT4 ທີ່ອອກໂດຍ ກະຊວງ ແຜນການ ແລະ ການລົງທຶນ, ວັນທີ 24 ສິງຫາ 2015 ທຽບເທົ່າເງິນກີບເທົ່າກັບ 197.839.390.000 ກີບ.

- ທະນາຄານ ລາວ-ຝຣັ່ງ ຈຳກັດ (BFL) ເປັນທຸລະກິດໜຶ່ງທີ່ໄດ້ຈົດທະບຽນຢູ່ ສປປ ລາວ ເຊິ່ງມີສຳນັກງານໃຫຍ່ຕັ້ງຢູ່ນະຄອນຫລວງວຽງຈັນ ແລະ ສະໜອງການບໍລິການທາງດ້ານການທະນາຄານ. ທະນາຄານ ລາວ-ຝຣັ່ງ ຖືກສ້າງຂຶ້ນໂດຍໄດ້ຮ່ວມທຶນກັບ Cofibred Company Frances De La Bred ເຊິ່ງເປັນທະນາຄານທຸລະກິດລັດ ທີ່ດຳເນີນທຸລະກິດຢູ່ ປາຣີ, ປະເທດ ຝຣັ່ງ. BFL ດຳເນີນທຸລະກິດພາຍໃຕ້ໃບອະນຸຍາດລົງທຶນ ການທະນາຄານຊື່ອຄາວ ລົງວັນທີ 01 ຕຸລາ 2009 ແລະ ໃບອະນຸຍາດຖາວອນ ລົງວັນທີ 16 ກໍລະກົດ 2010 ອອກໂດຍທະນາຄານແຫ່ງ ສປປ ລາວ. ທຶນຈົດທະບຽນຕາມກົດໝາຍຂອງທະນາຄານ BFL ແມ່ນ 20 ລ້ານໂດລາ ເຊິ່ງໄດ້ເພີ່ມເປັນ 37 ລ້ານໂດລາ, ອີງຕາມບົດບັນຍັດຂອງປະທານປະເທດອອກໃນ ວັນທີ 24 ກັນຍາ 2009 ແລະ ໜັງສືເລກທີ. 01/ທຫລ ລົງວັນທີ 28 ມັງກອນ 2010 ຈາກ ທຫລ. ນະວັນທີ 31 ມີນາ 2017 ທຄຕລ ໄດ້ປະກອບທຶນທັງໝົດໃນມູນຄ່າ 1.840.000 ໂດລາ ແລະ 122.854.960.000 ກີບ.

- ທະນາຄານ ລາວ-ຈີນ ຈຳກັດ (LCNB) ເປັນທຸລະກິດທີ່ດຳເນີນກ່ຽວກັບການບໍລິການດ້ານການທະນາຄານຢູ່ໃນ ສປປ ລາວ. ທະນາຄານລາວ-ຈີນ ເປັນທະນາຄານຮ່ວມທຶນກັບ ທະນາຄານ ຟູດ້ຽນ ຈີນ ເຊິ່ງແມ່ນທະນາຄານທຸລະກິດຂອງລັດທີ່ດຳເນີນການຢູ່ປະເທດຈີນ. LCNB ດຳເນີນທຸລະກິດ ພາຍໃຕ້ໃບອະນຸຍາດລົງທຶນການທະນາຄານ ລົງວັນທີ 20 ມັງກອນ 2014 ອອກໂດຍທະນາຄານແຫ່ງ ສປປ ລາວ. ທຶນຈົດທະບຽນຂອງ LCNB ແມ່ນ 300.000 ລ້ານກີບ ແລະ ນະວັນທີ 31 ມີນາ 2017 ຂາຮຸ້ນໄດ້ປະກອບທຶນຄົບຕາມຈຳນວນດັ່ງກ່າວ.

- ບໍລິສັດປະກັນໄພລາວຫວຽດ (LVI) ເປັນທຸລະກິດທີ່ຈົດທະບຽນເປັນບໍລິສັດຮ່ວມທຶນ ຢູ່ ສປປ ລາວ, ສະໜອງການບໍລິການທາງດ້ານການປະກັນໄພ ພາຍໃຕ້ໃບອະນຸຍາດການລົງທຶນເລກທີ 077/08/FIMC ອອກໂດຍຄະນະກຳມະການຄຸ້ມຄອງການລົງທຶນຕ່າງປະເທດ, ລົງວັນທີ 09 ມິຖຸນາ 2008. ເປັນການຮ່ວມທຶນກັບບໍລິສັດຫຸ້ນສ່ວນປະກັນໄພ BIDV ແລະ ທະນາຄານຮ່ວມທຸລະກິດລາວຫວຽດ. ທຶນຈົດທະບຽນຂອງບໍລິສັດ ແມ່ນ 3.000.000 ໂດລາ ແລະ ຖືກຖອກໂດຍຂາຮຸ້ນຢ່າງເຕັມສ່ວນ ໃນວັນທີ 17 ກໍລະກົດ 2008. ໃນປີ 2013 ທະນາຄານໄດ້ປະກອບທຶນເພີ່ມເຕີ່ມ 180.000ໂດລາ ໃນວັນທີ 2 ກັນຍາ 2013. ນະວັນທີ 31 ມີນາ 2017 ທະນາຄານໄດ້ປະກອບທຶນທັງໝົດໃນມູນຄ່າ 1.050.000 ໂດລາ ຫຼື ທຽບເທົ່າກັບ 8.784 ລ້ານກີບ.

23. ຊັບສິນບັດ ແລະ ອຸປະກອນ

ການເຄື່ອນໄຫວຂອງຊັບສິນບັດ ແລະ ອຸປະກອນ ສຳລັບໄລຍະທີ່ສິ້ນສຸດ ນະວັນທີ 31 ມີນາ 2017 ມີດັ່ງລຸ່ມນີ້:

	ອາຄານ ແລະ ການປັບປຸງ ລ້ານກີບ	*ອຸປະກອນ ຫ້ອງການ ລ້ານກີບ*	*ເຟີນີເຈີ້ ແລະ ເຄື່ອງຕິດຕັ້ງ ລ້ານກີບ*	*ພາຫະນະ ລ້ານກີບ*	*ລວມ ລ້ານກີບ*
ຕົ້ນທຶນ:					
ວັນທີ 1 ມັງກອນ 2017	449.057	127.724	36.292	19.479	632.552
ຊື້ເພີ່ມ	336	2.303	327	689	3.655
ໃນນີ້:					
ຊື້ໃໝ່	-	-	*4*	-	*4*
ໂອນຈາກສິ່ງປຸກສ້າງ ແລະ ຊັບສິນຄົງທີ່ກຳລັງກໍ່ສ້າງ	336	2.303	323	689	3.651
ສະສາງອອກ	(221)	(7.830)	(23)	(23)	(8.097)
ວັນທີ 31 ມີນາ 2017	449.172	122.197	36.596	20.145	628.110
ຫລຸ້ຍຫ້ຽນສະສົມ:					
ວັນທີ 1 ມັງກອນ 2017	90.756	66.311	18.509	9.041	184.617
ຫັກຄ່າຫຼ້ຍຫ້ຽນພາຍໃນໄຕມາດ	6.292	6.222	1.229	977	14.720
ສະສາງອອກ	(104)	(7.782)	(27)	(23)	(7.936)
ວັນທີ 31 ມີນາ 2017	96.944	64.751	19.712	9.995	191.401
ມູນຄ່າຍັງເຫຼືອສຸດທິ:					
ວັນທີ 1 ມັງກອນ 2017	358.301	61.413	17.783	10.438	447.935
ວັນທີ 31 ມີນາ 2017	352.228	57.446	16.886	10.151	436.710

24. ຊັບສິນບັດຄົງທີ່ບໍ່ມີຕົວຕົນ

ການເຄື່ອນໄຫວຂອງຊັບສິນບັດຄົງທີ່ບໍ່ມີຕົວຕົນສຳລັບໄລຍະທີ່ສິ້ນສຸດ ວັນທີ 31 ມີນາ 2017 ມີດັ່ງລຸ່ມນີ້:

	ສິດນຳໃຊ້ ທີ່ດິນ ລ້ານກີບ	*ໂປແກຼມ ຄອມພິວເຕີ ລ້ານກີບ*	*ລວມ ລ້ານກີບ*
ຕົ້ນທຶນ:			
ວັນທີ 1 ມັງກອນ 2017	220.518	68.580	289.098
ຊື້ເພີ່ມ	-	705	705
ເຊິ່ງ:			
ຊື້ໃໝ່	-	347	347
ໂອນຈາກສິ່ງປຸກສ້າງ ແລະ ຊັບສິນຄົງທີ່ ກຳລັງກໍ່ສ້າງ	-	*358*	*358*
ສະສາງອອກ	(500)	(2.994)	(3.494)
ວັນທີ 31 ມີນາ 2017	220.018	66.291	286.309
ຄ່າເສື່ອມສະສົມ:			
ວັນທີ 1 ມັງກອນ 2017	-	45.577	45.577
ຫັກຄ່າເສື່ອມພາຍໃນໄຕມາດ	-	3.341	3.341
ສະສາງອອກ	-	(2.994)	(2.994)
ວັນທີ 31 ມີນາ 2017	-	45.924	45.924
ມູນຄ່າຍັງເຫຼືອສຸດທິ:			
ວັນທີ 1 ມັງກອນ 2017	220.518	23.003	243.521
ວັນທີ 31 ມີນາ 2017	220.018	20.717	240.388

25. ຊັບສິນອື່ນໆ

	31 ມີນາ 2017 ລ້ານກີບ	*31 ທັນວາ 2016 ລ້ານກີບ*
ຊັບສິນລໍຖ້າຂາຍ	189.985	143.098
ເຄື່ອງໃຊ້ຫ້ອງການ ແລະ ອຸປະກອນອື່ນໆ	1.675	1.467
ແຊັກພວມຮຽກເກັບ	23.650	31.472
ສິ່ງປຸກສ້າງ ແລະ ຊັບສິນຄົງທີ່ກຳລັງກໍ່ສ້າງ (*)	48.660	48.260
ລາຍຈ່າຍລ່ວງໜ້າແບ່ງສ່ວນຈ່າຍ	35.764	31.330
ອື່ນໆ	31.100	38.382
	330.834	**294.009**

25. ຊັບສິນອື່ນໆ (ຕໍ່)

(*): ການເຄື່ອນໄຫວຂອງສິ່ງປຸກສ້າງ ແລະ ຊັບສິນຄ້າງທີ່ພວມກໍ່ສ້າງສຳລັບປີທີ່ສິ້ນສຸດວັນທີ 31 ມີນາ 2017 ມີດັ່ງນີ້:

	ສິດນຳໃຊ້ທີ່ດິນ ລ້ານກີບ	*ອາຄານ ແລະ ການປັບປຸງ ລ້ານກີບ*	*ອື່ນໆ ລ້ານກີບ*	*ລວມ ລ້ານກີບ*
ວັນທີ 1 ມັງກອນ 2017	8.061	26.661	13.538	48.260
ຊື້ເພີ່ມ				
ໂອນໄປຊັບສິນຄ້ງທີ່	-	2.267	2.142	4.409
ໂອນໄປຊັບສິນອື່ນໆລໍຖ້າຂາຍ	-	(336)	(3.673)	(4.009)
ວັນທີ 31 ມີນາ 2017	8.061	28.592	12.007	48.660

26. ໜີ້ຕ້ອງຈ່າຍໃຫ້ທະນາຄານ ແລະ ສະຖາບັນການເງິນອື່ນ

	31 ມີນາ 2017 ລ້ານກີບ	*31 ທັນວາ 2016 ລ້ານກີບ*
ເງິນຝາກກະແສລາຍວັນ	**2.215.511**	**2.813.254**
- ເປັນເງິນກີບ	1.234.457	1.242.744
- ເປັນເງິນຕາຕ່າງປະເທດ	981.054	1.570.510
ເງິນຝາກປະຍັດ	**61.927**	**28.299**
- ເປັນເງິນກີບ	24.454	20.634
- ເປັນເງິນຕາຕ່າງປະເທດ	37.473	7.665
ເງິນຝາກມີກຳນົດ	**81.450**	**306.858**
- ເປັນເງິນກີບ	81.450	45.450
- ເປັນເງິນຕາຕ່າງປະເທດ	-	261.408
ເງິນກູ້ຢືມຈາກທະນາຄານອື່ນ (*)	**360.492**	**359.436**
- ເປັນເງິນຕາຕ່າງປະເທດ	360.492	359.436
ອື່ນໆ	**5.288**	**11.257**
- ເປັນເງິນກີບ	2.277	8.590
- ເປັນເງິນຕາຕ່າງປະເທດ	3.011	2.667
	2.724.668	**3.519.104**
ດອກເບ້ຍຄ້າງຈ່າຍ	**9.512**	**7.125**
	2.734.180	**3.526.229**

26. ໜີ້ຕ້ອງຈ່າຍໃຫ້ທະນາຄານ ແລະ ສະຖາບັນການເງິນອື່ນ (ຕໍ່)

ເງິນຝາກປະຢັດຈາກທະນາຄານອື່ນທີ່ເປັນສະກຸນເງິນ ກີບ, ໂດລາ, ບາດ ແມ່ນມີອັດຕາດອກເບ້ຍ 0% - 0,20%, 0% - 0,03% ແລະ 0% - 0,03% ຕໍ່ປີ ຕາມລຳດັບ.
ເງິນຝາກມີກຳນົດຈາກທະນາຄານອື່ນທີ່ເປັນສະກຸນເງິນ ກີບ, ໂດລາ ແມ່ນມີອັດຕາດອກເບ້ຍ 1,25% – 2,90%, 0% - 6,00% ຕໍ່ປີ ຕາມລຳດັບ.

(*): ເງິນກູ້ຍືມຈາກທະນາຄານຕ່າງປະເທດ ແລະ ສະຖາບັນການເງິນອື່ນລວມມີ:

- ► ເງິນກູ້ຍືມໄລຍະສັ້ນໄລຍະເວລາ 1 ປີ ຈາກ ທະນາຄານ ICBC ສາຂາວຽງຈັນ ຈຳນວນ 24.000.000 ໂດລາ. ຕົ້ນທຶນ ແລະ ດອກເບ້ຍແມ່ນຈະຈ່າຍເມື່ອຄົບກຳນົດ. ອັດຕາດອກເບ້ຍແມ່ນ 4,58% ຕໍ່ປີ.

- ► ເງິນກູ້ຍືມໄລຍະສັ້ນໄລຍະເວລາ 1 ປີ ຈາກ ທະນາຄານ ICBC ສາຂາວຽງຈັນ ຈຳນວນ 20.000.000 ໂດລາ. ຕົ້ນທຶນ ແລະ ດອກເບ້ຍແມ່ນຈະຈ່າຍເມື່ອຄົບກຳນົດ. ອັດຕາດອກເບ້ຍແມ່ນ 4,58% ຕໍ່ປີ.

27. ໜີ້ຕ້ອງສິ່ງລູກຄ້າ

	31 ມີນາ 2017	*31 ທັນວາ 2016*
	ລ້ານກີບ	*ລ້ານກີບ*
ເງິນຝາກກະແສລາຍວັນ	**5.942.259**	**6.082.985**
ເງິນຝາກກະແສລາຍວັນເປັນເງິນກີບ	1.859.411	1.656.340
ເງິນຝາກກະແສລາຍວັນເປັນເງິນຕາຕ່າງປະເທດ	4.082.848	4.426.645
ເງິນຝາກປະຢັດ	**9.977.279**	**9.341.554**
ເງິນຝາກປະຢັດເປັນເງິນກີບ	4.122.602	3.704.509
ເງິນຝາກປະຢັດເປັນເງິນຕາຕ່າງປະເທດ	5.854.677	5.637.045
ເງິນຝາກກຳນົດ	**9.599.097**	**9.495.540**
ເງິນຝາກມີກຳນົດເປັນເງິນກີບ	5.845.141	5.868.476
ເງິນຝາກມີກຳນົດເປັນເງິນຕາຕ່າງປະເທດ	3.753.956	3.627.064
ເງິນຝາກມັດຈຳ	**86.088**	**119.478**
ເງິນຝາກມັດຈຳເປັນເງິນກີບ	7.312	11.716
ເງິນຝາກມັດຈຳເປັນເງິນຕາຕ່າງປະເທດ	78.776	107.762
ໜີ້ຕ້ອງສິ່ງອື່ນໆ	**113.708**	**270.585**
	25.718.431	**25.310.142**
ໜີ້ຕ້ອງສິ່ງດອກເບ້ຍຄ້າງຈ່າຍ	**176.844**	**92.279**
	25.895.275	**25.402.421**

ເງິນຝາກປະຢັດຈາກລູກຄ້າທີ່ເປັນສະກຸນເງິນ ກີບ, ໂດລາ, ບາດ ມີຂອບເຂດຂອງອັດຕາດອກເບ້ຍຢູ່ລະຫວ່າງ 1,25% - 1,91%, 0,90% - 1,15% ແລະ 0,45% - 0,90% ຕໍ່ປີ ຕາມລຳດັບ.

ເງິນຝາກມີກຳນົດທີ່ເປັນສະກຸນເງິນ ກີບ, ໂດລາ, ບາດ ທີ່ມີກຳນົດ 3 ເດືອນ, 6 ເດືອນ,12 ເດືອນ ແລະ ສູງກວ່າ 1 ປີ ແມ່ນມີ ອັດຕາດອກເບ້ຍ ລະຫວ່າງ 2,00%- 14,00%, 1,05%- 8,00 % ແລະ 1,40% - 7,50% ຕໍ່ປີ ຕາມລຳດັບ.

28. ເງິນກູ້ຢືມຈາກ ທະນາຄານ ແຫ່ງ ສປປ ລາວ

	31 ມີນາ 2017	*31 ທັນວາ 2016*
	ລ້ານກີບ	*ລ້ານກີບ*
ເງິນກູ້ຢືມໄລຍະຍາວຈາກທະນາຄານແຫ່ງ ສປປ ລາວ	1.645.597	1.640.776
ດອກເບ້ຍຄ້າງຈ່າຍ	21.737	-
	1.667.334	**1.640.776**

ເງິນກູ້ຢືມຈາກທະນາຄານ ແຫ່ງ ສປປ ລາວ ນະວັນທີ 31 ມີນາ 2017 ລວມມີ:

- ເງິນກູ້ຢືມໄລຍະຍາວຈາກ ທຫລ ມີຍອດເຫຼືອນະວັນທີ 31 ມີນາ 2017 ແມ່ນ 4.599.999 ໂດລາ (ມູນຄ່າເດີມຂອງເງິນກູ້ ແມ່ນ 9.200.000 ໂດລາ) ສຳລັບຈຸດປະສົງໃນການກູ້ຢືມແມ່ນເພື່ອລົງທຶນໃນ ທະນາຄານລາວ - ຝລັ່ງ ຈຳກັດ. ຕົ້ນທຶນເງິນກູ້ແມ່ນຈະຊຳລະເປັນປີ ເລີ່ມແຕ່ປີ 2010 ຫາ 2023 ໂດຍມີອັດຕາດອກເບ້ຍ 0,25% ຕໍ່ປີ ສຳລັບດອກເບ້ຍແມ່ນຈ່າຍທຸກໆ 6 ເດືອນ.

- ເງິນກູ້ຢືມໄລຍະຍາວຈາກ ທຫລ ທີ່ມີຍອດເຫຼືອ ນະວັນທີ 31 ມີນາ 2017 ແມ່ນ 99.854.000 ໂດລາ (ມູນຄ່າເດີມຂອງເງິນກູ້ ແມ່ນ 100.000.000 ໂດລາ) ຈຸດປະສົງຂອງການສະໜອງສິນເຊື່ອແມ່ນ ເພື່ອສະໜອງສິນເຊື່ອໃຫ້ໂຄງການເຄື່ອນໄຟຟ້າທີ່ໄດ້ຮັບການສະໜັບສະໜຸນຈາກລັດຖະບານ ເຊິ່ງມີອັດຕາດອກເບ້ຍ 5,5% ຕໍ່ປີ.

- ເງິນກູ້ຢືມໄລຍະຍາວຈາກ ທຫລ ທີ່ມີຍອດເຫຼືອ ນະວັນທີ 31 ມີນາ 2017 ແມ່ນ 96.400.000 ໂດລາ (ມູນຄ່າເດີມຂອງເງິນກູ້ ແມ່ນ 100.000.000 ໂດລາ) ຈຸດປະສົງຂອງການສະໜອງສິນເຊື່ອແມ່ນ ເພື່ອສະໜອງສິນເຊື່ອໃຫ້ໂຄງການເຄື່ອນໄຟຟ້າທີ່ໄດ້ຮັບການສະໜັບສະໜຸນຈາກລັດຖະບານ ເຊິ່ງມີອັດຕາດອກເບ້ຍ 5,3% ຕໍ່ປີ.

29. ອາກອນ

29.1 ອາກອນກຳໄລວິສະຫະກິດ

ອົງປະກອບສຳຄັນຂອງລາຍຈ່າຍອາກອນ ສຳລັບໄລຍະ 31 ມີນາ 2017 ແລະ 31 ມີນາ 2016 ມີດັ່ງລຸ່ມນີ້:

	31 ມີນາ 2017	*31 ມີນາ 2016*
	ລ້ານກີບ	*ລ້ານກີບ*
ລາຍຈ່າຍອາກອນກຳໄລພາຍໃນງວດ	17.512	(186)
ລາຍຈ່າຍ/(ລາຍຮັບ)ອາກອນກຳໄລເຍື້ອນຊຳລະ	1.709	6.096
ລາຍຈ່າຍອາກອນທັງໝົດພາຍໃນປີ	**19.221**	**5.910**

29.2 ໜີ້ຕ້ອງສົ່ງອາກອນ

	31 ມີນາ 2017	*31 ທັນວາ 2016*
	ລ້ານກີບ	ລ້ານກີບ
ໜີ້ຕ້ອງສົ່ງອາກອນກຳໄລ	20.861	24.431
ໜີ້ຕ້ອງສົ່ງອາກອນມູນຄ່າເພີ່ມ	11.900	12.065
ໜີ້ຕ້ອງສົ່ງອາກອນອື່ນໆ	165	-
	32.926	**36.496**

29. ອາກອນ (ຕໍ່)

29.3 ອາກອນກຳໄລໃນປີ

ທະນາຄານມີພັນທະຕ້ອງຈ່າຍອາກອນກຳໄລໃນອັດຕາ 24% ຂອງກຳໄລກ່ອນອາກອນ ໂດຍໃຫ້ສອດຄ່ອງກັບກົດໝາຍອາກອນ ສະບັບເລກທີ 70/ສພຊ, ລົງວັນທີ 15 ທັນວາ 2015 ເຊິ່ງມີຜົນບັງຄັບໃຊ້ແຕ່ ຫຼື ຫຼັງຈາກວັນທີ 24 ພຶດສະພາ 2016.

ດັ່ງນັ້ນ, ທະນາຄານແມ່ນມີພັນທະຕ້ອງເສຍອາກອນໃນອັດຕາ 24% ສຳລັບປີທີ່ສິ້ນສຸດວັນທີ 31 ມີນາ 2017 (2016: 24%). ບໍລິສັດໃນເຄືອແມ່ນມີພັນທະຕ້ອງເສຍອາກອນໃນອັດຕາ 24% ສຳລັບປີທີ່ສິ້ນສຸດວັນທີ 31 ມີນາ 2017 (2016: 24%).

ການຄິດໄລ່ຂອງອາກອນກຳໄລພາຍໃນປີ 31 ມີນາ 2017 ແລະ 31 ມີນາ 2016 ແມ່ນມີດັ່ງຕໍ່ໄປນີ້:

	31 ມີນາ 2017	*31 ມີນາ 2016*
	ລ້ານກີບ	*ລ້ານກີບ*
ກຳໄລກ່ອນຫັກອາກອນອີງຕາມ IFRS	**102.895**	**21.357**
ດັດແກ້ສຳລັບ:		
- ສ່ວນຕ່າງລະຫວ່າງມູນຄ່າຕາມບັນຊີຕາມ LAS ແລະ ມູນຄ່າ ຫຼຸດຕົ້ນທຶນຕາມ IFRS ຂອງພັນທະບັດ	(4.487)	428
- ສ່ວນຕ່າງໃນເງິນແຮຂາດທຶນເສື່ອມຄ່າລະຫວ່າງ LAS ແລະ IFRS ຂອງເງິນກູ້ໃຫ້ແກ່ລູກຄ້າ	(16.104)	(14.600)
- ສ່ວນຕ່າງໃນການຈັດສັນກອງທຶນຊ່ວຍເຫຼືອ	-	1.572
- ຕັດຕົ້ນທຶນເລີ່ມຕົ້ນວິສາຫະກິດເປັນລາຍຈ່າຍໃນລະຫວ່າງງວດ	(2)	(11)
- ສ່ວນຜິດດ່ຽງສຳລັບລາຍຈ່າຍຄ່າເສື່ອມໃນການລົງທຶນລະຫວ່າງ LAS ແລະ IFRS	(4.412)	532
- ກຳໄລທີ່ຖືກຍົກເວັ້ນອາກອນທີ່ເກີດຂຶ້ນຈາກການດັດແກ້ການລວມກົດຈະການ	-	(22.721)
- ລາຍຮັບທີ່ຍົກເວັ້ນອາກອນ	(3.073)	-
- ລາຍຈ່າຍທີ່ບໍ່ອະນຸຍາດໃຫ້ຫັກ	55	36
ລາຍຮັບທີ່ຖືກຄິດໄລ່ອາກອນອີງຕາມ LAS	**74.873**	**(13.991)**
ລວມມີ:		
- *ລາຍຮັບທີ່ຖືກຄິດໄລ່ອາກອນກຳໄລຂອງທະນາຄານແມ່*	*52.232*	*5.801*
- *ລາຍຮັບທີ່ຖືກຄິດໄລ່ອາກອນກຳໄລຂອງບໍລິສັດໃນເຄືອ*	*324*	*896*
ລາຍຈ່າຍອາກອນກຳໄລຂອງທະນາຄານແມ່ໃນອັດຕາ 24% (2016: 24%)	12.536	1.392
ລາຍຈ່າຍອາກອນກຳໄລຂອງບໍລິສັດໃນເຄືອໃນອັດຕາ 24% (2016: 24%)	(88)	226
ລາຍຈ່າຍອາກອນກຳໄລແບບລວມກົດຈະການພາຍໃນໄລຍະ	**12.448**	**1.618**
ໜີ້ຕ້ອງສົ່ງອາກອນກຳໄລຕົ້ນປີ	24.431	18.766
ໜີ້ອາກອນທີ່ຕ້ອງຈ່າຍເພີ່ມສຳລັບໄລຍະທີ່ຜ່ານມາ	(15.997)	(13.783)
ການດັດແກ້ອື່ນໆ	(21)	(1.285)
ໜີ້ຕ້ອງສົ່ງອາກອນກຳໄລທ້າຍປີ	**20.861**	**5.316**

29. ອາກອນ (ຕໍ່)

29.3 ອາກອນກຳໄລໃນປີ (ຕໍ່)

ການແຈ້ງອາກອນຂອງທະນາຄານຕ້ອງໄດ້ຮັບການກວດກາໂດຍກົມສ່ວຍສາອາກອນ. ເນື່ອງຈາກກົດໝາຍ ແລະ ກົດລະບຽບທາງດ້ານສ່ວຍສາອາກອນແມ່ນຖືກນຳໃຊ້ກັບລາຍການເຄື່ອນໄຫວຫຼາຍປະເພດ ເຊິ່ງອາດຈະມີການຕີຄວາມໝາຍທີ່ແຕກຕ່າງກັນ, ຈຳນວນເງິນທີ່ໄດ້ສະແດງຢູ່ໃນເອກະສານລາຍງານການເງິນລວມກິດຈະການ ສຳລັບປີອາດຈະຖືກປ່ຽນແປງຫຼັງຈາກມື້ໄລ່ລຽງຂອງກົມສ່ວຍສາອາກອນ.

29.4 ຊັບສິນ/(ໜີ້ສິນ) ອາກອນເຍື້ອນຊຳລະ

	ຊັບສິນອາກອນ ເຍື້ອນຊຳລະ (ອັດຕາ ອາກອນ 24 %) ລ້ານກີບ	*ໜີ້ສິນອາກອນ ເຍື້ອນຊຳລະ (ອັດຕາ ອາກອນ 24 %) ລ້ານກີບ*	*ຊັບສິນ/ (ໜີ້ສິນ)ອາກອນ ເຍື້ອນຊຳລະ ສຸດທິ ລ້ານກີບ*
ຍອດເຫຼືອ ວັນທີ 1 ມັງກອນ 2017	10.856	(9.834)	1.022
ເພີ່ມຂຶ້ນໃນປີເນື່ອງຈາກ:			
ສ່ວນປ່ຽນແປງໃນມູນຄ່າຍຸດຕິທຳຂອງເຄື່ອງມືທາງການເງິນທີ່ມີໄວ້ເພື່ອຂາຍ	-	(3.682)	(3.682)
ສ່ວນຕ່າງຊື່ວຄາວລະຫວ່າງອາກອນກຳໄລພາຍໃຕ້ LAS ແລະ IFRS	(5.474)	3.573	(1.901)
ນະວັນທີ 31 ມີນາ 2017	**5.382**	**(9.943)**	**(4.561)**

30. ໜີ້ສິນອື່ນໆ

	31 ມີນາ 2017 ລ້ານກີບ	*31 ທັນວາ 2016 ລ້ານກີບ*
ໜີ້ຕ້ອງສິ່ງພະນັກງານ	19.772	19.772
ໜີ້ຕ້ອງສິ່ງຜູ້ສະໜອງ	20.017	20.236
ເງິນແຮສຳລັບການຍົກເລີກສັນຍາແຮງງານ	18.797	17.906
ອື່ນໆ	42.850	36.410
	101.436	**94.324**

31. ທຶນຈົດທະບຽນ

ບໍ່ມີການປ່ຽນແປງໃນທຶນຈົດທະບຽນພາຍໃນໄຕມາດ 1 ປີ 2017

32. ຄັງສະສົມຕາມລະບຽບການ ແລະ ຄັງສະສົມອື່ນໆ

	ຄັງສະສົມຕາມ ລະບຽບການ ລ້ານກີບ	*ຄັງຂະຫຍາຍ ທຸລະກິດ ລ້ານກີບ*	*ຄັງສະສົມທຶນ ເພີ່ມເຕີມ ລ້ານກີບ*	*ລວມ ລ້ານກີບ*
ວັນທີ 1 ມັງກອນ 2017	**83.955**	**262.777**	**12.275**	**359.007**
ແບ່ງສ່ວນເຂົ້າຄັງສະສົມສຳລັບປີ 2016 ຈາກກຳໄລ ທີ່ໄດ້ລາຍງານພາຍໃຕ້ LAS ຂອງ ທຄຕລ - KT	5	-	-	5
ນະວັນທີ 31 ມີນາ 2017	**83.960**	**262.777**	**12.275**	**359.012**

ພາຍໄຕ້ຂໍ້ກຳນົດຂອງກົດໝາຍທະນາຄານທຸລະກິດ, ສະບັບລົງວັນທີ 16 ມັງກອນ 2007 ໄດ້ກຳນົດໃຫ້ ທະນາຄານທຸລະກິດ ຕ່າງໆຕ້ອງໄດ້ແບ່ງສ່ວນຂອງກຳໄລຫຼັງອາກອນເພື່ອເຂົ້າຄັງແຮຕ່າງໆດັ່ງນີ້:

- ຄັງສະສົມຕາມລະບຽບການ
- ຄັງຂະຫຍາຍທຸລະກິດ ແລະ ຄັງອື່ນໆ

ອີງຕາມຂໍ້ກຳນົດຄວາມພຽງພໍຂອງທຶນ ເລກທີ 01/ທຫລ ສະບັບລົງວັນທີ 28 ສິງຫາ 2002 ອອກໂດຍຜູ້ວ່າການຂອງ ທະນາຄານ ແຫ່ງ ສປປ ລາວ ແລະ ຂໍ້ກຳນົດທີ່ກ່ຽວຂ້ອງອື່ນໆ, ທະນາຄານທຸລະກິດຕ້ອງໄດ້ແບ່ງສ່ວນຂອງກຳໄລຫຼັງອາກອນໃນອັດຕາ ລະ ຫວ່າງ 5% - 10% ຂອງກຳໄລຫຼັງອາກອນ ຂຶ້ນກັບການຕັດສິນໃຈຂອງສະພາບໍລິຫານ. ຄັງຂະຫຍາຍທຸລະກິດ ແລະ ຄັງອື່ນໆ ແມ່ນໃຫ້ຂຶ້ນກັບການຕັດສິນໃຈຂອງຄະນະບໍລິຫານ.

33. ເງິນແຮສຳລັບຫຼັກຊັບມີໄວ້ເພື່ອຂາຍ

	31 ມີນາ 2017 ລ້ານກີບ	*31 ທັນວາ 2016 ລ້ານກີບ*
ຍອດຍົກມາ	7.385	32.789
ສ່ວນປ່ຽນແປງສຸດທິໃນມູນຄ່າຍຸດຕິທຳຂອງ ການລົງທຶນການເງິນ ມີໄວ້ເພື່ອຂາຍ	12.747	(25.404)
	20.132	**7.385**

34. ລາຍລະອຽດເພີ່ມເຕີມກ່ຽວກັບກະແສເງິນສົດ

ເງິນສົດ ແລະ ທຽບເທົ່າເງິນສົດລວມຢູ່ໃນໃບລາຍງານກະແສເງິນສົດລວມກິດຈະການ ປະກອບມີມູນຄ່າຂອງເອກະສານລາຍງານຖານະທາງການເງິນລວມກິດຈະການ ເຊິ່ງມີລາຍລະອຽດດັ່ງນີ້:

	31 ມີນາ 2017	*31 ທັນວາ 2016*
	ລ້ານກີບ	*ລ້ານກີບ*
ເງິນສົດ ແລະ ທຽບເທົ່າເງິນສົດໃນກຳມື	2.434.872	1.867.159
ເງິນຝາກກະແສລາຍວັນຢູ່ ທຫລ	1.799.649	2.435.014
ເງິນຝາກກະແສລາຍວັນຢູ່ທະນາຄານອື່ນໆ	2.043.416	2.573.530
ເງິນຝາກມີກຳນົດ ພາຍໃນ 3 ເດືອນ	249.881	249.881
	6.527.817	**7.125.584**

35. ໜີ້ສິນ ແລະ ຄຳໝັ້ນສັນຍາທີ່ອາດເກີດຂຶ້ນ

	31 ມີນາ 2017	*31 ທັນວາ 2016*
	ລ້ານກີບ	*ລ້ານກີບ*
ໜັງສືຄ້ຳປະກັນທາງການເງິນ	165.146	248.997
ໜັງສືສິນເຊື່ອກັບທີ່	527.750	579.768
ໜັງສືສິນເຊື່ອເຍື້ອນຊຳລະ	102.960	141.234
ວົງເງິນສິນເຊື່ອໃຫ້ແກ່ລູກຄ້າ	4.219.777	4.088.546
ວົງເງິນສິນເຊື່ອໃຫ້ແກ່ທະນາຄານ	7.472	22.232
	5.023.105	**5.080.777**

ການຄ້ຳປະກັນທາງການເງິນ

ໜັງສືສິນເຊື່ອ, ໜັງສືຄ້ຳປະກັນ (ລວມທັງໜັງສືສິນເຊື່ອເພື່ອຄ້ຳປະກັນ) ແລະ ໜັງສືໃດໜຶ່ງທີ່ເຮັດໃຫ້ທະນາຄານຕ້ອງເປັນຜູ້ຈ່າຍເງິນແທນລູກຄ້າໃນກໍລະນີທີ່ລູກຄ້າຜິດສັນຍາ. ໜັງສືຄ້ຳປະກັນ ແລະ ໜັງສືສິນເຊື່ອເພື່ອຄ້ຳປະກັນ ຖືວ່າມີຄວາມສ່ຽງຄ້າຍຄືກັບເງິນກູ້. ໜັງສືຄ້ຳປະກັນສາມາດເຮັດເປັນຮູບແບບໃບບິນແລກປ່ຽນ ຫຼື ໃນຮູບແບບໜັງສືສິນເຊື່ອບໍ່ສາມາດຖອນຄືນໄດ້, ໜັງສືຄ້ຳປະກັນເງິນລ່ວງໜ້າ ແລະ ໜັງສືຮັບຮອງໜີ້ຈາກບິນສ່ວນຫລຸດ (ລວມທັງໜັງສືສິນເຊື່ອເພື່ອຄ້ຳປະກັນ).

ຂໍ້ຜູກພັນຍັງບໍ່ໄດ້ຖືກຖອນ

ບັນດາຂໍ້ຜູກພັນສຳລັບຕໍ່ອາຍຸສັນຍາສິນເຊື່ອແມ່ນມີໄວ້ສຳລັບເງິນກູ້ ແລະ ເງິນກູ້ໝຸນວຽນ. ຂໍ້ຜູກພັນໂດຍທົ່ວໄປມີມື້ຄົບກຳນົດທີ່ໄດ້ກຳນົດໄວ້, ຫຼື ສາເຫດຂອງການຍຸດຕິສັນຍາອື່ນໆ. ດັ່ງນັ້ນ, ຂໍ້ຜູກພັນອາດຈະໝົດກຳນົດໂດຍທີ່ຍັງບໍ່ໄດ້ຖືກຖອນ, ມູນຄ່າໃນສັນຍາທັງໝົດບໍ່ຈຳເປັນຕ້ອງລາຍງານຢູ່ໃບລາຍງານກະແສເງິນສົດ.

ເຖິງຢ່າງໃດກໍຕາມ, ໂອກາດຄ່າເສື່ອມໜີ້ເສຍຈະເກີດຂຶ້ນແມ່ນຕ່ຳກວ່າມູນຄ່າທັງໝົດຂອງບັນດາຂໍ້ຜູກພັນທີ່ຍັງບໍ່ໄດ້ຖືກນຳໃຊ້. ເນື່ອງຈາກว่า, ຂໍ້ຜູກພັນໃນການຕໍ່ອາຍຸສິນເຊື່ອແມ່ນຄວາມບັງເອີນ ໃນເມື່ອລູກຄ້າຍັງຮັກສາມາດຕະຖານສະເພາະທີ່ໄດ້ກຳນົດໄວ້. ທະນາຄານຕິດຕາມມື້ຄົບກຳນົດຂອງຂໍ້ຜູກພັນສິນເຊື່ອ, ເພາະວ່າຂໍ້ຜູກພັນທີ່ມີອາຍຸສັນຍາທີ່ຍາວນານ ແມ່ນມີຄວາມສ່ຽງຫລາຍກວ່າ ຂໍ້ຜູກພັນທີ່ມີອາຍຸສັນຍາສັ້ນ.

35. ໜີ້ສິນ ແລະ ຄຳໝັ້ນສັນຍາທີ່ອາດເກີດຂຶ້ນ (ຕໍ່)

ສັນຍາເຊົ່າຊື້

ວັນທີ 31 ມີນາ 2017, ທະນາຄານບໍ່ໄດ້ເຊັນສັນຍາເຊົ່າໃນນາມທີ່ເປັນທັງຜູ້ໃຫ້ເຊົ່າ ຫຼື ຜູ້ເຊົ່າ ທີ່ຈະມີຜົນຕໍ່ກະແສເງິນສົດເຂົ້າ - ອອກ ໃນອະນາຄົດ.

36. ບັນດາລາຍການເຄື່ອນໄຫວກັບພາກສ່ວນທີ່ກ່ຽວຂ້ອງ

ການເຄື່ອນໄຫວກັບຄະນະອຳນວຍການ ແລະ ສະພາບໍລິຫານຄົນສຳຄັນຂອງທະນາຄານ

ຜົນຕອບແທນໃຫ້ແກ່ສະມາຊິກສະພາບໍລິຫານ ແລະ ຄະນະອຳນວຍມີດັ່ງນີ້:

	ສຳລັບໄລຍະ 3 ເດືອນສິ້ນສຸດວັນທີ 31 ມີນາ 2017 ລ້ານກີບ	*ສຳລັບໄລຍະ 3 ເດືອນສິ້ນສຸດວັນທີ 31 ມີນາ 2016 ລ້ານກີບ*
ເງິນເດືອນ	*394*	360
ເງິນເບ້ຍລ້ຽງຕຳແໜ່ງ	*333*	*303*
	727	***663***

ຍອດເຫຼືອທີ່ສຳຄັນທີ່ກ່ຽວຂ້ອງກັບພາກສ່ວນທີ່ກ່ຽວຂ້ອງ ນະວັນທີ 31 ມີນາ 2017 ມີລາຍລະອຽດຄືດັ່ງລຸ່ມນີ້:

ພາກສ່ວນທີ່ກ່ຽວຂ້ອງ	*ສາຍພົວພັນ*	*ລາຍການເຄື່ອນໄຫວ*	*ໜີ້ຕ້ອງຮັບ ລ້ານກີບ*	*ໜີ້ຕ້ອງສົ່ງ ລ້ານກີບ*
ທະນາຄານ ແຫ່ງ ສປປ ລາວ	ຜູ້ຄຸ້ມຄອງໂດຍກົງ	ເງິນກູ້ຢືມ ແລະ ດອກເບ້ຍຄ້າງຈ່າຍໃຫ້ແກ່ ທຫລ	-	1.645.597
ທະນາຄານ ແຫ່ງ ສປປ ລາວ	ຜູ້ຄຸ້ມຄອງໂດຍກົງ	ເງິນຝາກກະແສລາຍວັນ ຂອງ ທຄຕລ ຢູ່ ທຫລ	1.799.649	-
ທະນາຄານ ແຫ່ງ ສປປ ລາວ	ຜູ້ຄຸ້ມຄອງໂດຍກົງ	ເງິນຝາກພາກບັງຄັບ ຂອງ ທຄຕລ ຢູ່ ທຫລ	1.286.685	-
ກະຊວງການເງິນ	ເຈົ້າຂອງໂດຍກົງ	ລົງທຶນໃນພັນທະບັດຂອງ ກະຊວງການເງິນ	2.557.226	-
ກະຊວງການເງິນ	ເຈົ້າຂອງໂດຍກົງ	ດອກເບ້ຍຄ້າງຮັບ	31.371	-

36. ບັນດາລາຍການພາກສ່ວນທີ່ກ່ຽວຂ້ອງ (ຕໍ່)

ຍອດເຫຼືອທີ່ສຳຄັນທີ່ກ່ຽວຂ້ອງກັບພາກສ່ວນທີ່ກ່ຽວຂ້ອງ ນະວັນທີ 31 ມີນາ 2017 ມີລາຍລະອຽດຄືດັ່ງລຸ່ມນີ້:

ພາກສ່ວນທີ່ກ່ຽວຂ້ອງ	*ສາຍພົວພັນ*	*ລາຍການເຄື່ອນໄຫວ*	*ໜີ້ຕ້ອງຮັບ ລ້ານກີບ*	*ໜີ້ຕ້ອງສົ່ງ ລ້ານກີບ*
ທະນາຄານ ຮ່ວມທຸລະກິດ ລາວ-ຫວຽດ	ບໍລິສັດຮ່ວມທຶນ	ບັນຊີເງິນຝາກກະແສລາຍວັນ	-	182.224
ທະນາຄານ ຮ່ວມທຸລະກິດ ລາວ-ຫວຽດ	ບໍລິສັດຮ່ວມທຶນ	ບັນຊີເງິນຝາກມີກຳນົດ	60.000	-
ທະນາຄານ ລາວ-ຝຣັ່ງ	ບໍລິສັດຮ່ວມທຶນ	ບັນຊີເງິນຝາກກະແສລາຍວັນ	-	20.469
ທະນາຄານ ລາວ-ຝຣັ່ງ	ບໍລິສັດຮ່ວມທຶນ	ບັນຊີເງິນຝາກປະຢັດ	-	1.505
ທະນາຄານ ລາວ-ຈີນ	ບໍລິສັດຮ່ວມທຶນ	ບັນຊີເງິນຝາກກະແສລາຍວັນ	-	10.531
ບໍລິສັດປະກັນໄພ ລາວ - ຫວຽດ	ບໍລິສັດຮ່ວມທຶນ	ບັນຊີເງິນຝາກມີກຳນົດ	-	129

37. ນະໂຍບາຍບໍລິຫານຄວາມສ່ຽງ

ຄຳນຳ

ຄວາມສ່ຽງໝາຍເຖິງຄວາມສ່ຽງໃນຕົວທີ່ເກີດຂຶ້ນກັບກິດຈະກຳຂອງທະນາຄານ ໂດຍຜ່ານຕົວຊີ້ບອກທີ່ຊັດເຈນ, ຜ່ານການວັດແທກ ແລະ ການຄວບຄຸມ, ຂອບເຂດຄວາມສ່ຽງ ແລະ ການຄຸ້ມຄອງອື່ນໆ. ການບໍລິຫານຄວາມສ່ຽງ ແມ່ນສິ່ງທີ່ສຳຄັນຕໍ່ຄວາມສາມາດສ້າງກຳໄລຢ່າງຕໍ່ເນື່ອງຂອງທະນາຄານ ແລະ ພະນັກງານແຕ່ລະຄົນພາຍໃນທະນາຄານ ແມ່ນຕ້ອງຮັບຜິດຊອບຕໍ່ຄວາມສ່ຽງທີ່ເກີດຂຶ້ນ ເຊິ່ງກ່ຽວຂ້ອງກັບໜ້າທີ່ຂອງຕົນ.

ຈຸດປະສົງສຳຄັນຂອງທະນາຄານໃນການບໍລິຫານຄວາມສ່ຽງແມ່ນເພື່ອໃຫ້ສອດຄ່ອງກັບລະບຽບຂອງທະນາຄານກາງ ແລະ ອີກເຫດຜົນໜຶ່ງແມ່ນຍ້ອນທະນາຄານໄດ້ຮັບຮູ້ເຖິງຄວາມສຳຄັນຂອງການບໍລິຫານຄວາມສ່ຽງເພື່ອໃຫ້ສອດຄ່ອງຕາມການປະຕິບັດ ຂອງມາດຕະຖານສາກົນທີ່ດີທີ່ສຸດໃນການບໍລິຫານຄວາມສ່ຽງ. ຄະນະບໍລິຫານ ແລະ ຄະນະອຳນວຍການ, ພ້ອມດ້ວຍການສະໜັບສະໜູນຈາກຄະນະກຳມະການບໍລິຫານຊັບສິນ ແລະ ໜີ້ສິນ ແມ່ນກຳລັງກຳນົດຕົວຜັນແປທີ່ຊັດເຈນຂອງຄວາມສ່ຽງທີ່ສາມາດຍອມຮັບໄດ້ຂອງທະນາຄານ ແລະ ຄວບຄຸມການປະຕິບັດທີ່ກົງກັນຂ້າມກັບຕົວຜັນແປນີ້.

ທະນາຄານມີຄວາມສ່ຽງທາງດ້ານສິນເຊື່ອ, ຄວາມສ່ຽງສະພາບຄ່ອງ ແລະ ຄວາມສ່ຽງທາງດ້ານຕະຫຼາດ ແລະ ຫລັງຈາກນັ້ນໄດ້ແບ່ງອອກເປັນກຸ່ມຄວາມສ່ຽງຍ່ອຍຄື: ຄວາມສ່ຽງການຄ້າ ແລະ ຄວາມສ່ຽງບໍ່ແມ່ນການຄ້າ. ນອກນັ້ນ, ທະນາຄານຍັງມີຄວາມສ່ຽງອື່ນໆອີກທີ່ເກີດຈາກການດຳເນີນງານ.

ຂະບວນການໃນການຄຸ້ມຄອງຄວາມສ່ຽງເອກະລາດ ບໍ່ໄດ້ລວມເອົາຄວາມສ່ຽງທຸລະກິດ ເຊັ່ນ: ການປ່ຽນແປງຂອງສະພາບແວດລ້ອມ, ເຕັກໂນໂລຊີ ແລະ ອຸດສາຫະກຳ. ນະ�โยบายຂອງທະນາຄານແມ່ນເພື່ອຄວບຄຸມຄວາມສ່ຽງທຸລະກິດຜ່ານຂັ້ນຕອນ ແລະ ແຜນຍຸດທະສາດຂອງທະນາຄານ.

ໂຄງສ້າງຂອງການຄຸ້ມຄອງຄວາມສ່ຽງ

ສະພາບໍລິຫານແມ່ນມີຄວາມຮັບຜິດຊອບສຳລັບການບໍລິຫານຄວາມສ່ຽງໂດຍລວມ ແລະ ສຳລັບການອະນຸມັດ ກົນລະຍຸດ ແລະ ຫລັກການບໍລິຫານຄວາມສ່ຽງ.

ສະພາໄດ້ແຕ່ງຕັ້ງຄະນະກຳມະການບໍລິຫານຊັບສິນ ແລະ ໜີ້ສິນ ເຊິ່ງຮັບຜິດຊອບກ່ຽວກັບການຄວບຄຸມການຈັດການຄວາມສ່ຽງໂດຍລວມຂອງທະນາຄານ.

ຄະນະກຳມະການບໍລິຫານຊັບສິນ ແລະ ໜີ້ສິນ ມີຄວາມຮັບຜິດຊອບໃນການພັດທະນາກົນລະຍຸດ ແລະ ຫລັກການໂດຍລວມ, ຂອບເຂດວຽກ, ນະ�โยบาย ແລະ ຂອບເຂດ. ພະແນກປະຕິບັດຕາມ ແລະ ຄວາມສ່ຽງ ແມ່ນຮັບຜິດຊອບໃນການຕັດສິນໃຈ ແລະ ຄວບຄຸມຄວາມສ່ຽງ ແລະ ລາຍງານໃຫ້ສະພາບໍລິຫານຮັບຮູ້.

ນະ�โยบายຂອງທະນາຄານແມ່ນຂັ້ນຕອນການຈັດການຄວາມສ່ຽງໂດຍທີ່ທະນາຄານໄດ້ຖືກກວດສອບປະຈຳປີ. ເຊິ່ງຜ່ານການກວດສອບນີ້ຈະຮູ້ໄດ້ວ່າທະນາຄານສາມາດປະຕິບັດໄດ້ຕາມຂັ້ນຕອນທີ່ວາງໄວ້ຫຼືບໍ່. ພະແນກກວດກາພາຍໃນໄດ້ປຶກສາຫາລື ຜົນຂອງການປະເມີນຄວາມສ່ຽງ ແລະ ລາຍງານສິ່ງທີ່ພົບເຫັນ ແລະ ຄຳແນະນຳໃຫ້ຄະນະກຳມະການກວດກາ.

38. ການບໍລິຫານທຶນ

ທະນາຄານໄດ້ຮັກສາທຶນສຳຮອງຕ່ຳສຸດຕາມລະບຽບການເພື່ອໃຫ້ສອດຄ່ອງຕາມຂໍ້ກຳນົດເລກທີ 536/ກຄທສ/ທຫລ, ລົງວັນທີ 14 ຕຸລາ 2009 ອອກໂດຍຮັກສາການຫົວໜ້າກົມຄຸ້ມຄອງທະນາຄານທຸລະກິດ ແລະ ສະຖາບັນການເງິນ, ທະນາຄານແຫ່ງ ສປປ ລາວ ແລະ ຄຳແນະນຳອື່ນໆ. ຈຸດປະສົງເບື້ອງຕົ້ນຂອງການບໍລິຫານທຶນຂອງທະນາຄານແມ່ນເພື່ອຮັບປະກັນວ່າທະນາຄານໄດ້ປະຕິບັດຕາມຂໍ້ກຳນົດທາງດ້ານເງິນທຶນຂອງທະນາຄານກາງ. ທະນາຄານຮັບຮູ້ເຖິງຄວາມຈຳເປັນຂອງທະນາຄານເພື່ອຮັກສາການບໍລິຫານຊັບສິນ ແລະ ໜີ້ສິນໃຫ້ມີປະສິດທິພາບເພື່ອສ້າງສົມດຸນລະຫວ່າງການສ້າງກຳໄລ ແລະ ຄວາມພຽງພໍຂອງທຶນ.

ອີງຕາມຂໍ້ກຳນົດເລກທີ 536/ກຄທສ/ທຫລ, ທຶນຕາມລະບຽບການຂອງທະນາຄານກາງຖືກວິເຄາະເປັນ 2 ລະດັບຄື:

- ທຶນຊັ້ນ 1 ປະກອບດ້ວຍ: ທຶນຈົດທະບຽນ, ຄັງສະສົມຕາມລະບຽບການ, ທຶນເພື່ອການຂະຍາຍທຸລະກິດ ແລະ ທຶນອື່ນໆ ແລະ ກຳໄລລໍຖ້າແບ່ງປັນ;
- ທຶນຊັ້ນ 2 ແມ່ນມູນຄ່າທີ່ສູງກວ່າຂອງ: 1.25% ຂອງຍອດລວມຄວາມສ່ຽງຂອງລາຍການໃນໃບລາຍງານຖານະການເງິນລວມກິດຈະການ ແລະ ຍອດເຫຼືອຂອງເງິນແຮທົ່ວໄປພາຍໃນປີ

ຂອບເຂດຕ່າງໆແມ່ນຖືກນຳໃຊ້ເພື່ອເປັນອົງປະກອບຂອງທຶນອົງໃສ່: ທຶນຊັ້ນ 2 ບໍ່ສາມາດເກີນທຶນຊັ້ນ 1 ໄດ້ ແລະ ໜີ້ສິນສຳຮອງບໍ່ສາມາດເກີນ 50% ຂອງທຶນຊັ້ນ 1.

ການວິເຄາະທຶນແມ່ນອີງຕາມຂໍ້ມູນທາງການເງິນທີ່ໄດ້ຈາກເອກະສານລາຍງານການເງິນລວມກິດຈະການ ຕາມມາດຕະຖານສາກົນດ້ານການລາຍງານການເງິນ ເຊິ່ງມີດັ່ງຕໍ່ໄປນີ້:

	31 ມີນາ 2017	*31 ທັນວາ 2016*
	ລ້ານກີບ	*ລ້ານກີບ*
ທຶນຊັ້ນ 1	1.329.236	1.272.887
ທຶນຊັ້ນ 2	9.059	3.323
ລວມທຶນ	1.338.295	1.276.210
ລົບ: ຫັກອອກຈາກທຶນ (ການລົງທຶນໃນນິຕິບຸກຄົນອື່ນ)	(576.792)	(551.449)
ທຶນສຳລັບການຄິດໄລ່ CAR (A)	**761.503**	**724.761**
ຄວາມສ່ຽງສຳຄັນຢູ່ໃບລາຍງານຖານະການເງິນ	11.296.179	11.125.282
ຄວາມສ່ຽງສຳຄັນຢູ່ລາຍການນອກໃບລາຍງານຖານະການເງິນ	2.660.887	2.463.599
ລວມຄວາມສ່ຽງສຳຄັນຢູ່ຊັບສິນ (B)	**13.957.066**	**13.588.881**
ອັດຕາສ່ວນຄວາມພຽງພໍຂອງທຶນ (A/B)	**5,46%**	**5,33%**

39. ມູນຄ່າຍຸດຕິທຳຂອງຊັບສິນ ແລະ ໜີ້ສິນທາງການເງິນ

ມູນຄ່າຍຸດຕິທຳໝາຍເຖິງ ມູນຄ່າຊັບສິນທີ່ສາມາດແລກປ່ຽນເປັນເງິນ ຫຼື ການຊຳລະໜີ້ສິນບົນພື້ນຖານລາຍການເຄື່ອນໄຫວ ໃນເງື່ອນໄຂແກ່ງແຍ້ງປົກກະຕິ. ເນື່ອງຈາກວ່າບໍ່ມີລາຄາສົມທຽບຂອງຕະຫຼາດ, ຊັບສິນ ແລະ ໜີ້ສິນ ຂອງທະນາຄານຈຶ່ງບໍ່ສາມາດປະເມີນລາຄາຕາມຕະຫຼາດໄດ້. ດັ່ງນັ້ນ, ມູນຄ່າຍຸດຕິທຳຈຶ່ງຖືກປະເມີນແບບສົມມຸດຕິຖານອີງຕາມລັກສະນະຂອງຊັບສິນ ແລະ ໜີ້ສິນ. ຕາມຄຳເຫັນຂອງຄະນະບໍລິຫານ, ມູນຄ່າຕາມບັນຊີຂອງ ຊັບສິນ ແລະ ໜີ້ສິນທາງການເງິນທີ່ຢູ່ໃນໃບລາຍງານຖານະການເງິນລວມກິດຈະການແມ່ນຖືກຄາດຄະເນຢ່າງສົມເຫດສົມຜົນກັບມູນຄ່າຍຸດຕິທຳ. ໃນການປະເມີນດັ່ງກ່າວ, ຄະນະບໍລິຫານຂອງທະນາຄານ ສົມມຸດຖານວ່າ ເງິນກູ້ ສ່ວນໃຫຍ່ຖືຈົນຄົບກຳນົດ ດ້ວຍມູນຄ່າຍຸດຕິທຳ ເທົ່າກັບ ມູນຄ່າຕາມບັນຊີຂອງເງິນກູ້ທີ່ຖືກດັດແກ້ເງິນແຮຈາກການຫັກຄ່າເສື່ອມ.

40. ລາຍໄດ້ຕໍ່ຮຸ້ນ

ມູນຄ່າຂອງລາຍໄດ້ຕໍ່ຮຸ້ນ ແມ່ນຄິດໄລ່ຈາກຜົນຫານລະຫວ່າງ ກຳໄລຫຼັງຫັກອາກອນທີ່ຄາດວ່າຈະຕ້ອງຈ່າຍໃຫ້ກັບຜູ້ຖືຮຸ້ນສາມັນຂອງທະນາຄານ ກັບ ຈຳນວນສະເລ່ຍຂອງຮຸ້ນສາມັນທີ່ຍັງເຫຼືອພາຍໃນ.

ລາຍການດັ່ງລຸ່ມນີ້ສະແດງໃຫ້ເຫັນຂໍ້ມູນ ທີ່ໃຊ້ເຂົ້າໃນການຄິດໄລ່ ລາຍໄດ້ຕໍ່ຮຸ້ນ:

	ສຳລັບໄລຍະ 3 ເດືອນ ສິ້ນສຸດວັນທີ 31 ມີນາ 2017	*ສຳລັບໄລຍະ 3 ເດືອນ ສິ້ນສຸດວັນທີ 31 ມີນາ 2016*
ກຳໄລສຸດທິຫຼັງຫັກອາກອນທີ່ຄາດວ່າຈະຕ້ອງໄດ້ຈ່າຍໃຫ້ກັບຜູ້ຖືຮຸ້ນສາມັນ		
ບົນພື້ນຖານລາຍໄດ້ຕໍ່ຮຸ້ນທົ່ວໄປ (ລ້ານກີບ)	83.674	15.245
ຈຳນວນສະເລ່ຍຂອງຮຸ້ນສາມັນສຳລັບລາຍໄດ້ພື້ນຖານຕໍ່ຮຸ້ນ) ຫົວໜ່ວຍ(	136.577.600	136.577.600
ມູນຄ່າຕໍ່ຮຸ້ນ) ກີບ(	5.000	5.000
ກຳໄລຕໍ່ຮຸ້ນ) ກີບ(	613	112

41. ເຫດການທີ່ເກີດຂຶ້ນຫຼັງມື້ທີ່ອອກເອກະສານລາຍງານ

ບໍ່ມີເຫດການໃດເກີດຂຶ້ນຫລັງຈາກວັນທີ 31 ມີນາ 2017 ທີ່ຮຽກຮ້ອງໃຫ້ມີການດັດແກ້ ຫຼື ເປີດເຜີຍໃນເອກະສານລາຍງານການເງິນລວມກິດຈະການຂອງທະນາຄານ.

42. ອັດຕາແລກປ່ຽນທີ່ນຳໃຊ້ກັບສະກຸນເງິນຕາຕ່າງປະເທດ ທຽບເທົ່າເງິນກີບລາວໃນ ທ້າຍງວດ

	31 ມີນາ 2017	*31 ທັນວາ 2016*
	ລ້ານກີບ	*ລ້ານກີບ*
ໂດລາ ສະຫະລັດ	8.193,00	8.169,00
ເອີໂລ	8.738,00	8.620,00
ບາດໄທ	238,55	229,19
ປອນ ອັງກິດ	10.063,00	9.892,00
ສະວິສ ຝຣັ່ງ	7.778,00	7.675,00
ເຢນ ຍີ່ປຸ່ນ	72,00	69,15
ໂດລາ ສິງກະ�โป	5.951,00	5.886,00
ໂດລາ ການາດາ	5.819,00	5.799,00
ໂດລາ ອົດສະຕາລີ	6.155,00	5.826,00
ຢວນ ຈີນ	1.173,00	1.153,00
ດົ່ງ ຫວຽດນາມ	0,36	0,36

ກະກຽມໂດຍ:	ອະນຸມັດໂດຍ:	ອະນຸມັດໂດຍ:
ທ່ານ ນ. ລຳມະນີແສງ ໄຊຍະເພັດ	ທ່ານ ນ. ພຸແສງທອງ ອານຸລັກຄຳ	ທ່ານ ລາໃຈ ຄັນພຣະວົງສ໌
ຫົວໜ້າພະແນກບັນຊີສັງລວມ	ວ່າການຫົວໜ້າພະແນກກວດກາພາຍໃນ	ຮອງຜູ້ອຳນວຍການໃຫຍ່

ນະຄອນຫຼວງວຽງຈັນ, ສປປ ລາວ
31 ພຶດສະພາ 2017

ທະນາຄານການຄ້າຕ່າງປະເທດລາວ ມະຫາຊົນ

ເອກະສານລາຍງານການເງິນສະເພາະກິດຈະການ ສຳລັບໄລຍະ 3 ເດືອນ (ກ່ອນການກວດສອບ)

ວັນທີ 31 ມີນາ 2017

ທະນາຄານ ການຄ້າຕ່າງປະເທດລາວ ມະຫາຊົນ

ສາລະບານ

	ໜ້າ
ຂໍ້ມູນທົ່ວໄປ	1 - 3
ໃບລາຍງານຜົນການດຳເນີນງານໃນການທຸລະກິດສະເພາະກິດຈະການ	4
ໃບລາຍງານຜົນການດຳເນີນງານນອກການທຸລະກິດສະເພາະກິດຈະການ	5
ໃບລາຍງານຖານະການເງິນສະເພາະກິດຈະການ	6
ໃບລາຍງານສ່ວນປ່ຽນແປງທຶນເຈົ້າຂອງສະເພາະກິດຈະການ	7
ໃບລາຍງານກະແສເງິນສົດສະເພາະກິດຈະການ	8 - 9
ບົດອະທິບາຍຊ້ອນທ້າຍເອກະສານລາຍງານການເງິນສະເພາະກິດຈະການ	10 - 57

ທະນາຄານການຄ້າຕ່າງປະເທດລາວ ມະຫາຊົນ

ຂໍ້ມູນທົ່ວໄປ

ທະນາຄານ

ທະນາຄານການຄ້າຕ່າງປະເທດລາວ ມະຫາຊົນ (ໃນບົດລາຍງານສະບັບນີ້ ເອີ້ນວ່າ "ທະນາຄານ") ດຳເນີນທຸລະກິດໃນຮູບແບບມະຫາຊົນ ແລະ ຈົດທະບຽນຢູ່ໃນ ສາທາລະນະລັດ ປະຊາທິປະໄຕ ປະຊາຊົນລາວ (ສປປ ລາວ).

ການສ້າງຕັ້ງ ແລະ ການດຳເນີນທຸລະກິດ

ທະນາຄານຖືກສ້າງຕັ້ງຂຶ້ນໂດຍການປະກອບທຶນຂອງທະນາຄານການຄ້າຕ່າງປະເທດລາວ ເຊິ່ງໄດ້ຮັບການສ້າງຕັ້ງຂຶ້ນພາຍໃຕ້ໃບອະນຸຍາດສ້າງຕັ້ງທະນາຄານ ເລກທີ 129/ທຫລ, ລົງວັນທີ 01 ພະຈິກ 1989 ອອກໂດຍທະນາຄານແຫ່ງ ສປປ ລາວ ແລະ ໃບອະນຸຍາດດຳເນີນທຸລະກິດດ້ານການທະນາຄານ ສະບັບປັບປຸງຄັ້ງລ່າສຸດ ເລກທີ 4284/ທຫລ, ລົງວັນທີ 11 ພະຈິກ 2010 ອອກໂດຍທະນາຄານແຫ່ງ ສປປ ລາວ. ໃນວັນທີ 23 ທັນວາ 2010 ທະນາຄານໄດ້ສຳເລັດການຂາຍຮຸ້ນອອກສູ່ມະຫາຊົນ. ທະນາຄານໄດ້ປ່ຽນຊື່ມາເປັນ ທະນາຄານການຄ້າຕ່າງປະເທດລາວ ມະຫາຊົນ ອີງຕາມໃບທະບຽນວິສາຫະກິດ ເລກທີ 0061/ຫຈທ, ລົງວັນທີ 10 ມັງກອນ 2011 ອອກໂດຍກົມທະບຽນ ແລະ ຄຸ້ມຄອງວິສາຫະກິດ, ກະຊວງອຸດສາຫະກຳ ແລະ ການຄ້າ ຂອງ ສປປ ລາວ. ນະວັນທີດັ່ງກ່າວ, ລັດຖະບານ ເຊິ່ງຕາງໜ້າໂດຍ ກະຊວງການເງິນ ເປັນຜູ້ຖືຮຸ້ນໃຫຍ່ສຸດ ໂດຍຖືຮຸ້ນ 80% ຂອງຮຸ້ນທັງໝົດ.

ວັນທີ 15 ກໍລະກົດ 2011, ກະຊວງການເງິນ ຂາຍຮຸ້ນສາມັນ 10% (ທຽບເທົ່າກັບ 13.657.759 ຮຸ້ນ) ໃຫ້ຄູ່ຮ່ວມຮຸ້ນທາງຍຸດທະສາດ ຊື່ວ່າ ທະນາຄານ Compagnie Financière de la BRED (''COFIBRED''). ອີງຕາມສັນຍາການຊື້ຮຸ້ນສາມັນ ລະຫວ່າງ ກະຊວງການເງິນ ແລະ ທະນາຄານ COFIBRED. COFIBRED ແມ່ນທະນາຄານໃນເຄືອຂອງ BRED ທະນາຄານດັ່ງກ່າວເປັນທະນາຄານທີ່ໃຫຍ່ທີ່ສຸດໃນພາກພື້ນຂອງສະມາຄົມທະນາຄານ ພາຍໃຕ້ກຸ່ມຂອງ Banque Populare Group ເຊິ່ງເປັນກຸ່ມຮ່ວມມືຂອງ ທະນາຄານຂອງປະເທດຝຣັ່ງ. ມູນຄ່າຊື້ທັງໝົດ ເຊິ່ງເທົ່າກັບ 150.235.349.000 ກີບໄດ້ຖືກຈ່າຍເຕັມມູນຄ່າໂດຍທະນາຄານ COFIBRED.

ອີງຕາມການແຈ້ງການຂອງຄະນະກຳມະການຄຸ້ມຄອງຫຼັກຊັບ ແລະ ຕະຫຼາດຫຼັກຊັບລາວ, ໂຄງສ້າງການຖືຮຸ້ນຂອງທະນາຄານ ນະວັນທີ 31 ມີນາ 2017 ມີດັ່ງລຸ່ມນີ້:

ຜູ້ຖືຮຸ້ນ	*ຈຳນວນຮຸ້ນ*	*%*
ລັດຖະບານ	95.604.321	70%
ນັກລົງທຶນພາຍໃນ (ລວມທັງພະນັກງານຂອງທະນາຄານ)	13.657.760	10%
ຄູ່ຮ່ວມຮຸ້ນທາງຍຸດທະສາດ	13.657.759	10%
ນັກລົງທຶນຕ່າງປະເທດ	13.657.760	10%
	136.577.600	**100%**

ກິດຈະກຳຫລັກຂອງທະນາຄານ ແມ່ນເພື່ອສະໜອງການບໍລິການ ລວມທັງການລະດົມທຶນ ແລະ ຮັບຝາກເງິນໄລຍະສັ້ນ, ກາງ ແລະ ຍາວ ຈາກອົງກອນ ແລະ ບຸກຄົນ; ເງິນກູ້ໄລຍະສັ້ນ, ກາງ, ຍາວ ແລະ ເງິນລ່ວງໜ້າໃຫ້ແກ່ອົງກອນ ແລະ ບຸກຄົນ ອີງຕາມຈຸດປະສົງ ແລະ ຄວາມສາມາດໃນການສະໜອງທຶນຂອງທະນາຄານ; ບໍລິການແລກປ່ຽນເງິນຕາຕ່າງປະເທດ, ການບໍລິການການຄ້າລະຫວ່າງປະເທດ, ສ່ວນຫລຸດຂອງເອກະສານທາງດ້ານການຄ້າ, ພັນທະບັດ ແລະ ເອກະສານທີ່ມີຄຸນຄ່າອື່ນໆ ແລະ ໃຫ້ບໍລິການດ້ານທະນາຄານອື່ນໆ ທີ່ໄດ້ຮັບອະນຸຍາດຈາກທະນາຄານແຫ່ງ ສປປ ລາວ.

ທຶນຈົດທະບຽນ

ທຶນຈົດທະບຽນ ນະວັນທີ 31 ມີນາ 2017 ແມ່ນ 682.888 ລ້ານກີບ (ນະວັນທີ 31 ທັນວາ 2016: 682.888 ລ້ານກີບ).

ທະນາຄານການຄ້າຕ່າງປະເທດລາວ ມະຫາຊົນ

ຂໍ້ມູນທົ່ວໄປ (ຕໍ່)

ທີ່ຕັ້ງ ແລະ ເຄືອຂ່າຍ

ສຳນັກງານໃຫຍ່ຂອງທະນາຄານຕັ້ງຢູ່ເລກທີ 01, ຖະໜົນປາງຄຳ, ບ້ານຊຽງຍືນ, ເມືອງຈັນທະບູລີ, ນະຄອນຫຼວງວຽງຈັນ. ໃນວັນທີ 31 ມີນາ 2017 ທະນາຄານມີໜຶ່ງ (1) ສຳນັກງານໃຫຍ່, ໜຶ່ງ (1) ບໍລິສັດໃນເຄືອ, ສີ່ (4) ບໍລິສັດຮ່ວມທຶນ, ສິບເກົ້າ (19) ສາຂາຫລັກ, ແປດສິບສອງ (82) ໜ່ວຍບໍລິການ ແລະ ສິບຫົກ (16) ຫ້ອງແລກປ່ຽນເງິນຕາທົ່ວ ສປປ ລາວ.

ບໍລິສັດໃນເຄືອ

ນະວັນທີ 31 ມີນາ 2017 ທະນາຄານມີ ໜຶ່ງ (01) ບໍລິສັດໃນເຄືອຄື:

ຊື່	*ໃບທະບຽນວິສາຫະກິດ*	*ຂະແໜງການ*	*% ຮຸ້ນຂອງທະນາຄານ*
ບໍລິສັດຫລັກຊັບ ທຄຕລ-ກທ ຈຳກັດ	ເລກທີ 180 -10 ລົງວັນທີ 14 ທັນວາ 2010 ໂດຍກົມສົ່ງເສີມການລົງທຶນ ຂອງກະຊວງ ແຜນການ ແລະ ການລົງທຶນ ຂອງ ສປປ ລາວ.	ຫລັກຊັບ	70%

ບໍລິສັດຮ່ວມທຶນ

ນະວັນທີ 31 ມີນາ 2017, ທະນາຄານມີ ສີ່ (04) ບໍລິສັດຮ່ວມທຶນຄື:

ຊື່	*ໃບທະບຽນວິສາຫະກິດ*	*ຂະແໜງການ*	*% ຮຸ້ນຂອງທະນາຄານ*
ທະນາຄານຮ່ວມທຸລະກິດ ລາວ-ຫວຽດ	ເລກທີ 232/11 ລົງວັນທີ 08 ກັນຍາ 2011 ໂດຍ ທະນາຄານແຫ່ງ ສປປ ລາວ.	ການທະນາຄານ & ການເງິນ	25%
ທະນາຄານລາວ- ຝຣັ່ງ	121-09/ຜທ ລົງວັນທີ 26 ສິງຫາ 2009 ໂດຍ ກະຊວງ ແຜນການ ແລະ ການລົງທຶນ ຂອງ ສປປ ລາວ.	ການທະນາຄານ & ການເງິນ	46%
ບໍລິສັດປະກັນໄພ ລາວ -ຫວຽດ	ເລກທີ 077/08/FIMC ລົງວັນທີ 09 ມິຖຸນາ 2008 ໂດຍ ຄະນະກຳມະການລົງທຶນ ຕ່າງປະເທດ ຂອງສປປ ລາວ.	ປະກັນໄພ	35%
ທະນາຄານ ລາວ - ຈີນ ຈຳກັດ	ເລກທີ 041/ຫຈທ ລົງວັນທີ 27 ມັງກອນ 2014 ໂດຍ ພະແນກທະບຽນວິສາຫະກິດ ຂອງ ສປປ ລາວ.	ການທະນາຄານ & ການເງິນ	49%

ທະນາຄານການຄ້າຕ່າງປະເທດລາວ ມະຫາຊົນ

ຂໍ້ມູນທົ່ວໄປ (ຕໍ່)

ສະພາບໍລິຫານ

ສະມາຊິກສະພາບໍລິຫານຂອງທະນາຄານ ຮອດວັນທີ 31 ມີນາ 2017 ແລະ ນະວັນທີທີ່ອອກເອກະສານລາຍງານສະບັບນີ້ປະກອບມີ:

ຊື່	*ຕຳແໜ່ງ*	*ວັນທີແຕ່ງຕັ້ງ*
ທ່ານ ບຸນເຫຼືອ ສິນໄຊວໍລະວົງ	ປະທານ	ແຕ່ງຕັ້ງ ວັນທີ 09 ເມສາ 2015
ທ່ານ ຄຳສຸກ ສູນດາລາ	ຮອງປະທານ	ແຕ່ງຕັ້ງຄືນໃໝ່ ວັນທີ 09 ເມສາ 2015
ທ່ານ ພູຂົງ ຈັນທະຈັກ	ສະມາຊິກ	ແຕ່ງຕັ້ງຄືນໃໝ່ ວັນທີ 09 ເມສາ 2015
ທ່ານ ພັນຊະນະ ຄຸນນຸວົງ	ສະມາຊິກ	ແຕ່ງຕັ້ງ ວັນທີ 09 ເມສາ 2015
ທ່ານ ນ. ຂັນທະລີ ວົງໄຊຍະລາດ	ສະມາຊິກ	ແຕ່ງຕັ້ງ ວັນທີ 09 ເມສາ 2015
ທ່ານ ມາກ ໂຣເບີດ	ສະມາຊິກ	ແຕ່ງຕັ້ງຄືນໃໝ່ ວັນທີ 09 ເມສາ 2015
ທ່ານ ວຽງໄຊ ຈັນທະວິສຸກ	ສະມາຊິກ	ແຕ່ງຕັ້ງ ວັນທີ 09 ເມສາ 2015

ຄະນະອຳນວຍການ

ສະມາຊິກຄະນະອຳນວຍການຂອງທະນາຄານ ຮອດວັນທີ 31 ມີນາ 2017 ແລະ ນະວັນທີທີ່ອອກເອກະສານລາຍງານສະບັບນີ້ ປະກອບມີ:

ຊື່	*ຕຳແໜ່ງ*	*ວັນທີແຕ່ງຕັ້ງ*
ທ່ານ ພູຂົງ ຈັນທະຈັກ	ຜູ້ອຳນວຍການໃຫຍ່	ແຕ່ງຕັ້ງ ວັນທີ 15 ມັງກອນ 2016
ທ່ານ ພັນຊະນະ ຄຸນນຸວົງ	ຮອງຜູ້ອຳນວຍການ	ແຕ່ງຕັ້ງ ວັນທີ 06 ມິຖຸນາ 2008
ທ່ານ ນ. ຂັນທະລີ ວົງໄຊຍະລາດ	ຮອງຜູ້ອຳນວຍການ	ແຕ່ງຕັ້ງ ວັນທີ 30 ກັນຍາ 2014 ລາອອກ ວັນທີ 1 ມີນາ 2017
ທ່ານ ລາໃຈ ຄັນພຣະວົງສ໌	ຮອງຜູ້ອຳນວຍການ	ແຕ່ງຕັ້ງ ວັນທີ 30 ກັນຍາ 2014
ທ່ານ ນັນທະລາດ ແກ້ວປະເສີດ	ຮອງຜູ້ອຳນວຍການ	ແຕ່ງຕັ້ງ ວັນທີ 30 ກັນຍາ 2014
ທ່ານ ຄຳຊ່ຽນ ມົ່ງບຸບຜາ	ຮອງຜູ້ອຳນວຍການ	ແຕ່ງຕັ້ງ ວັນທີ 23 ພະຈິກ 2015
ທ່ານ ສຸພັກ ຖິ່ນໄຊພອນ	ຮອງຜູ້ອຳນວຍການ	ແຕ່ງຕັ້ງ ວັນທີ 23 ພະຈິກ 2015
ທ່ານ ບົວວັນ ສີມະລີວົງ	ຮອງຜູ້ອຳນວຍການ	ແຕ່ງຕັ້ງ ວັນທີ 1 ພະຈິກ 2016

ຕົວແທນທາງດ້ານກົດໝາຍ

ຕົວແທນທາງດ້ານກົດໝາຍຂອງທະນາຄານ ນະວັນທີ 31 ມີນາ 2017 ເຖິງ ນະມື້ອອກເອກະສານລາຍງານການເງິນສະບັບນີ້ ແມ່ນທ່ານ ພູຂົງ ຈັນທະຈັກ - ຜູ້ອຳນວຍການໃຫຍ່.

ທະນາຄານ ການຄ້າຕ່າງປະເທດລາວ ມະຫາຊົນ

ໃບລາຍງານຜົນການດຳເນີນງານໃນການທຸລະກິດສະເພາະກິດຈະການ (ກ່ອນການກວດສອບ)
ສຳລັບໄລຍະ 3 ເດືອນ ສິ້ນສຸດ ວັນທີ 31 ມີນາ 2017

	ບົດອະທິບາຍ ເລກທີ	*ສຳລັບໄລຍະ 3 ເດືອນສິ້ນສຸດວັນທີ 31 ມີນາ 2017 ລ້ານກີບ*	*ສຳລັບໄລຍະ 3 ເດືອນສິ້ນສຸດວັນທີ 31 ມີນາ 2016 ລ້ານກີບ*
ລາຍຮັບດອກເບ້ຍ ແລະ ລາຍຮັບທີ່ຄ້າຍຄືກັນ	7	411.074	296.945
ລາຍຈ່າຍດອກເບ້ຍ ແລະ ລາຍຈ່າຍທີ່ຄ້າຍຄືກັນ	8	(221.549)	(205.130)
ລາຍຮັບສຸດທິຈາກດອກເບ້ຍ ແລະ ລາຍຮັບທີ່ຄ້າຍຄືກັນ		**189.525**	**91.815**
ລາຍຮັບຄ່າທຳນຽມ ແລະ ຄ່າບໍລິການ	9	43.567	49.064
ລາຍຈ່າຍຄ່າທຳນຽມ ແລະ ຄ່າບໍລິການ	9	(6.052)	(17.469)
ລາຍຮັບສຸດທິຈາກຄ່າທຳນຽມ ແລະ ຄ່າບໍລິການ	**9**	**37.515**	**31.595**
ກຳໄລສຸດທິຈາກການຄ້າ	10	11.427	13.980
ລາຍຮັບອື່ນໆຈາກການດຳເນີນງານ	11	7.935	1.109
ລາຍຮັບທັງໝົດຈາກການດຳເນີນງານ		**246.402**	**138.499**
ລາຍຈ່າຍໜີ້ເສຍຈາກເງິນກູ້ໃຫ້ລູກຄ້າ	18	(56.623)	(36.108)
ເກັບຄືນຈາກຄ່າເຊື່ອມມູນຄ່າການລົງທຶນທາງດ້ານການເງິນ	12	4.412	(532)
ລາຍຮັບສຸດທິຈາກການດຳເນີນງານ		**194.191**	**101.859**
ລາຍຈ່າຍພະນັກງານ	13	(51.217)	(48.220)
ຄ່າຫລຸ້ຍຫ້ຽນ ແລະ ຄ່າເຊື່ອມມູນຄ່າ	22,23	(17.990)	(17.240)
ລາຍຈ່າຍອື່ນໆຈາກການດຳເນີນງານ	14	(44.727)	(17.972)
ລາຍຈ່າຍທັງໝົດຈາກການດຳເນີນງານ		**(113.934)**	**(83.432)**
ກຳໄລກ່ອນອາກອນ		**80.257**	**18.427**
ລາຍຈ່າຍອາກອນກຳໄລພາຍໃນໄຕມາດ	28.1	(17.424)	412
ລາຍຮັບອາກອນກຳໄລເຍື້ອນຊຳລະ	28.1	(1.709)	(6.096)
ກຳໄລສຸດທິພາຍໃນໄຕມາດ		**61.124**	**12.743**
ກຳໄລຕໍ່ຮຸ້ນ (ກີບ)	**36**	**448**	**93**

ກະກຽມໂດຍ:

ທ່ານ ນ. ລຳມະນີແສງ ໄຊຍະເພັດ
ຫົວໜ້າພະແນກບັນຊີສັງລວມ

ອະນຸມັດໂດຍ:

ທ່ານ ນ. ພູແສງທອງ ອານຸລັກຄຳ
ວ່າການຫົວໜ້າພະແນກກວດກາພາຍໃນ

ອະນຸມັດໂດຍ:

ທ່ານ ລາໃจ ຄັນພຸຣະວົງສ໌
ຮອງຜູ້ອຳນວຍການໃຫຍ່

ນະຄອນຫລວງວຽງຈັນ, ສປປ ລາວ
ວັນທີ 15 ພຶດສະພາ 2017

ທະນາຄານ ການຄ້າຕ່າງປະເທດລາວ ມະຫາຊົນ

ໃບລາຍງານຜົນໄດ້ຮັບນອກການທຸລະກິດສະເພາະກິດຈະການ (ກ່ອນການກວດສອບ)
ສຳລັບໄລຍະ 3 ເດືອນ ສິ້ນສຸດ ວັນທີ 31 ມີນາ 2017

	ບົດອະທິບາຍ ເລກທີ	*ສຳລັບໄລຍະ 3 ເດືອນສິ້ນສຸດວັນທີ 31 ມີນາ 2017 ລ້ານກີບ*	*ສຳລັບໄລຍະ 3 ເດືອນສິ້ນສຸດວັນທີ 31 ມີນາ 2016 ລ້ານກີບ*
ກຳໄລສຸດທິພາຍໃນໄຕມາດ		**61.124**	**12.743**
ລາຍຮັບອື່ນໆນອກການທຸລະກິດ			
ກຳໄລ/(ຂາດທຶນ) ສຸດທິຈາກເຄື່ອງມືທາງການເງິນມີໄວ້ເພື່ອຂາຍ		15.340	1.458
ອາກອນກຳໄລທີ່ເກີດຂຶ້ນຈາກອົງປະກອບລາຍຮັບນອກການທຸລະກິດ		(3.682)	(350)
ລາຍຮັບນອກການທຸລະກິດພາຍໃນໄລຍະ ຫຼັງຫັກອາກອນ		**11.658**	**1.108**
ຍອດລວມລາຍຮັບນອກການທຸລະກິດພາຍໃນໄລຍະ ຫຼັງຫັກອາກອນ		**72.782**	**13.851**

ກະກຽມໂດຍ:

ທ່ານ ນ. ລຳມະນີແສງ ໄຊຍະເພັດ
ຫົວໜ້າພະແນກບັນຊີສັງລວມ

ອະນຸມັດໂດຍ:

ທ່ານ ນ. ພູແສງທອງ ອານຸລັກຄຳ
ວ່າການຫົວໜ້າພະແນກກວດກາພາຍໃນ

ອະນຸມັດໂດຍ:

ທ່ານ ລາໃຈ ຄັນພຣະວົງສ໌
ຮອງຜູ້ອຳນວຍການໃຫຍ່

ນະຄອນຫລວງວຽງຈັນ, ສປປ ລາວ

ວັນທີ 15 ພຶດສະພາ 2017

ທະນາຄານ ການຄ້າຕ່າງປະເທດລາວ ມະຫາຊົນ

ໃບລາຍງານຖານະການເງິນສະເພາະກິດຈະການ (ກ່ອນການກວດສອບ)
ສຳລັບໄລຍະ 3 ເດືອນ ສິ້ນສຸດ ວັນທີ 31 ມີນາ 2017

	ບົດອະທິບາຍ ເລກທີ	*31 ມີນາ 2017 ລ້ານກີບ*	*31 ທັນວາ 2016 ລ້ານກີບ*
ຊັບສິນ			
ເງິນສົດ ແລະ ເງິນຝາກຢູ່ທະນາຄານແຫ່ງ ສປປ ລາວ	15	5.518.919	5.678.649
ເງິນຝາກຢູ່ທະນາຄານອື່ນ	16	2.236.308	2.855.631
ເງິນກູ້ໃຫ້ແກ່ລູກຄ້າ	17	19.614.113	19.093.205
ການລົງທຶນທາງດ້ານການເງິນ - ປະເພດມີໄວ້ເພື່ອຂາຍ	19	207.090	191.750
ການລົງທຶນທາງການເງິນ - ປະເພດຖືໄວ້ຈົນເຖິງວັນຄົບກຳນົດ	20	2.557.226	2.553.110
ການລົງທຶນໃນບັນດາບໍລິສັດໃນເຄືອ ແລະ ບໍລິສັດຮ່ວມທຶນ	21	561.623	561.623
ຊັບສິນບັດຄົງທີ່ ແລະ ອຸປະກອນ	22	435.566	446.733
ຊັບສິນບັດຄົງທີ່ບໍ່ມີຕົວຕົນ	23	240.020	243.503
ຊັບສິນອາກອນເຍື້ອນຊຳລະ	28.4	5.183	10.657
ຊັບສິນອື່ນໆ	24	329.851	292.715
ລວມຊັບສິນ		**31.705.899**	**31.927.576**
ໜີ້ສິນ			
ໜີ້ຕ້ອງສິ່ງທະນາຄານອື່ນ	25	2.365.237	3.165.445
ໜີ້ຕ້ອງສິ່ງລູກຄ້າ	26	25.895.290	25.403.131
ກູ້ຢືມຈາກທະນາຄານອື່ນ	27	2.036.836	2.002.307
ໜີ້ສິນອາກອນພາຍໃນປີ	28.2	32.838	36.365
ໜີ້ສິນອາກອນເຍື້ອນຊຳລະ	28.4	9.943	9.834
ໜີ້ສິນອື່ນໆ	29	98.404	90.927
ລວມໜີ້ສິນ		**30.438.548**	**30.708.009**
ທຶນ			
ທຶນຈົດທະບຽນ	30	682.888	682.888
ຄັງສະສົມຕາມລະບຽບການ ແລະ ຄັງສະສົມອື່ນໆ	31	357.712	357.712
ເງິນແຮສຳລັບຫຼັກຊັບມີໄວ້ເພື່ອຂາຍ	32	19.674	8.014
ກຳໄລສະສົມ		207.077	170.953
ລວມທຶນ		**1.267.351**	**1.219.567**
ລວມໜີ້ສິນ ແລະ ທຶນ		**31.705.899**	**31.927.576**

ກະກຽມໂດຍ:

ທ່ານ ນ .ລຳມະນີແສງ ໄຊຍະເພັດ
ຫົວໜ້າພະແນກບັນຊີສັງລວມ

ອະນຸມັດໂດຍ:

ທ່ານ ນ. ພຸແສງທອງ ອານຸລັກຄຳ
ວ່າການຫົວໜ້າພະແນກກວດກາພາຍໃນ

ອະນຸມັດໂດຍ:

ທ່ານ ລາໃຈ ຄັນພຣະວິງສ໌
ຮອງຜູ້ອຳນວຍການໃຫຍ່

ນະຄອນຫລວງວຽງຈັນ, ສປປ ລາວ

ວັນທີ 15 ພຶດສະພາ 2017

ທະນາຄານ ການຄ້າຕ່າງປະເທດລາວ ມະຫາຊົນ

ໃບລາຍງານສ່ວນປ່ຽນແປງທຶນເຈົ້າຂອງສະເພາະກິດຈະການ (ກ່ອນການກວດສອບ)
ສຳລັບໄລຍະ 3 ເດືອນ ສິ້ນສຸດ ວັນທີ 31 ມີນາ 2017

	ທຶນຈົດທະບຽນ ລ້ານກີບ	*ຄ້າງສະສົມຕາມລະບຽບການ ລ້ານກີບ*	*ເງິນແຮສຳລັບຫລັກຊັບມີໄວ້ເພື່ອຂາຍ ລ້ານກີບ*	*ກຳໄລສະສົມ ລ້ານກີບ*	*ຄ້າງສຳຮອງເພີ່ມເຕີມທຶນ ລ້ານກີບ*	*ລວມ ລ້ານກີບ*
ຍອດເຫຼືອໃນວັນທີ 31 ທັນວາ 2016	**682.888**	**345.437**	**8.014**	**170.953**	**12.275**	**1.219.567**
ລາຍຈ່າຍເງິນປັນຜົນປີ 2016 ຈ່າຍໃຫ້ແກ່ຜູ້ຖືຮຸ້ນ	-	-	-	(25.000)	-	(25.000)
ກຳໄລສຸດທິພາຍໃນງວດ	-	-	-	61.124	-	61.124
ການປ່ຽນແປງສຸດທິໃນຄ້າງສະສົມປະເພດມີໄວ້ເພື່ອຂາຍ	-	-	11.660	-	-	11.660
ຍອດເຫຼືອນະວັນທີ 31 ມີນາ 2017	**682.888**	**345.437**	**19.674**	**207.077**	**12.275**	**1.219.567**

ກະກຽມໂດຍ:

ທ່ານ ນ. ລຳມະນີແສງ ໄຊຍະເພັດ
ຫົວໜ້າພະແນກບັນຊີສັງລວມ

ອະນຸມັດໂດຍ:

ທ່ານ ນ. ພຸແສງທອງ ອານຸລັກຄຳ
ວ່າການຫົວໜ້າພະແນກກວດກາພາຍໃນ

ອະນຸມັດໂດຍ:

ທ່ານ ລາໃຈ ຄັນພຣະວົງສ
ຮອງຜູ້ອຳນວຍການໃຫຍ່

ນະຄອນຫລວງວຽງຈັນ, ສປປ ລາວ
ວັນທີ 15 ພຶດສະພາ 2017

ທະນາຄານ ການຄ້າຕ່າງປະເທດລາວ ມະຫາຊົນ

ໃບລາຍງານກະແສເງິນສົດສະເພາະກິດຈະການ (ກ່ອນການກວດສອບ)
ສຳລັບໄລຍະ 3 ເດືອນ ສິ້ນສຸດ ວັນທີ 31 ມີນາ 2017

	ບົດອະທິບາຍ ເລກທີ	*ສຳລັບໄລຍະ 3 ເດືອນສິ້ນ ສຸດວັນທີ 31 ມີນາ 2017 ລ້ານກີບ*	*ສຳລັບໄລຍະ 3 ເດືອນ ສິ້ນສຸດວັນທີ 31 ມີນາ 2016 ລ້ານກີບ*
ກິດຈະກຳການດຳເນີນງານ			
ກຳໄລກ່ອນອາກອນ		**80.257**	**18.427**
ການດັດແກ້ສຳລັບ:			
ຄ່າຫຼຸ້ຍຫ້ຽນ ແລະ ຄ່າເຊື່ອມມູນຄ່າ		17.990	4.041
ລາຍຈ່າຍສຳລັບຂາດທຶນຈາກການເຊື່ອມຄ່າ		56.623	36.108
ກຳໄລຈາກກິດຈະກຳການລົງທຶນ		-	532
ແບ່ງສ່ວນທຶນສົບທົບ		-	1.572
ລາຍຮັບເງິນປັນຜົນ		(3.073)	-
ກະແສເງິນສົດຈາກກຳໄລຈາກການດຳເນີນງານກ່ອນ ການປ່ຽນແປງດ້ານຊັບສິນ ແລະ ໜີ້ສິນ		**151.797**	**60.680**
ສ່ວນປ່ຽນແປງໃນຊັບສິນຈາກການດຳເນີນງານ			
ປ່ຽນແປງໃນຍອດເຫຼືອຢູ່ທະນາຄານອື່ນ		59.037	1.981.115
ປ່ຽນແປງໃນເງິນກູ້ໃຫ້ແກ່ລູກຄ້າ		(579.122)	(1.715.349)
ລົງທຶນທາງການເງິນ - ປະເພດຖືໄວ້ຈົນຄົບກຳນົດ		(15.340)	(1.918)
ລົງທຶນທາງການເງິນ - ປະເພດມີໄວ້ເພື່ອຂາຍ		(4.112)	(308.091)
ປ່ຽນແປງໃນຊັບສິນອື່ນໆ		(31.662)	(13.413)
ສ່ວນປ່ຽນແປງໃນໜີ້ສິນຈາກການດຳເນີນງານ			
ປ່ຽນແປງໃນໜີ້ຕ້ອງສົ່ງໃຫ້ທະນາຄານອື່ນ		(765.679)	32.986
ປ່ຽນແປງໃນໜີ້ຕ້ອງສົ່ງລູກຄ້າ		492.159	542.804
ອາກອນທີ່ໄດ້ຈ່າຍພາຍໃນໄຕມາດ	28.2	(20.773)	(13.783)
ປ່ຽນແປງໃນໜີ້ສິນອື່ນໆ		15.771	(1.348)
ກະແສເງິນສົດສຸດທິຈາກການດຳເນີນງານ		**(697.923)**	**563.684**
ການເຄື່ອນໄຫວດ້ານການລົງທຶນ			
ການຈັດຊື້ ແລະ ການກໍ່ສ້າງຊັບສິນບັດຄົງທີ່		(4.009)	(1.072)
ຮັບຈາກການຂາຍຊັບສິນບັດຄົງທີ່		669	
ຮັບເງິນປັນຜົນ		3.073	-
ກະແສເງິນສົດສຸດທິທີ່ໄດ້ນຳໃຊ້ເຂົ້າໃນການເຄື່ອນໄຫວ ການລົງທຶນ		**(267)**	**(1.072)**

ທະນາຄານ ການຄ້າຕ່າງປະເທດລາວ ມະຫາຊົນ

ໃບລາຍງານກະແສເງິນສົດສະເພາະກິດຈະການ (ກ່ອນການກວດສອບ) ຕໍ່
ສຳລັບໄລຍະ 3 ເດືອນ ສິ້ນສຸດ ວັນທີ 31 ມີນາ 2017

	ບົດອະທິບາຍ ເລກທີ	ສຳລັບໄລຍະ 3 ເດືອນສິ້ນສຸດວັນທີ 31 ມີນາ 2017 ລ້ານກີບ	ສຳລັບໄລຍະ 3 ເດືອນ ສິ້ນສຸດວັນທີ 31 ມີນາ 2016 ລ້ານກີບ
ກິດຈະກຳການດຳເນີນງານ			
ການເຄື່ອນໄຫວທາງການເງິນ			
ຈ່າຍເງິນປັນຜົນ		(25.000)	-
ກະແສເງິນສົດສຸດທິທີ່ນຳໃຊ້ໃນການເຄື່ອນໄຫວທາງການເງິນ		**(25.000)**	**-**
ເພີ່ມຂຶ້ນສຸດທິຂອງເງິນສົດ ແລະ ທຽບເທົ່າເງິນສົດ		**(723.191)**	**562.613**
ເງິນສົດ ແລະ ທຽບເທົ່າເງິນສົດຕົ້ນໄຕມາດ		**7.119.186**	**10.148.821**
ສ່ວນຜົດດ່ຽງອັດຕາແລກປ່ຽນ		**1.204**	**541**
ເງິນສົດ ແລະ ທຽບເທົ່າເງິນສົດທ້າຍໄຕມາດ	**33**	**6.397.199**	**10.711.974**

ກະກຽມໂດຍ:

ທ່ານ ນ. ລຳມະນີແສງ ໄຊຍະເພັດ
ຫົວໜ້າພະແນກບັນຊີສັງລວມ

ອະນຸມັດໂດຍ:

ທ່ານ ນ. ພູແສງທອງ ອານຸລັກຄຳ
ວ່າການຫົວໜ້າພະແນກກວດກາພາຍໃນ

ອະນຸມັດໂດຍ:

ທ່ານ.ລ.ใจ ຄັນພຣະວົງສ໌
ຮອງຜູ້ອຳນວຍການໃຫຍ່

ນະຄອນຫຼວງວຽງຈັນ, ສປປ ລາວ.

ວັນທີ 15 ພຶດສະພາ 2017

1. ຂໍ້ມູນກ່ຽວກັບທະນາຄານ

ທະນາຄານການຄ້າຕ່າງປະເທດລາວ ມະຫາຊົນ (ໃນບົດລາຍງານສະບັບນີ້ ເອີ້ນວ່າ "ທະນາຄານ") ດຳເນີນທຸລະກິດໃນຮູບແບບມະຫາຊົນ ແລະ ຈົດທະບຽນຢູ່ໃນ ສາທາລະນະລັດ ປະຊາທິປະໄຕ ປະຊາຊົນລາວ (ສປປ ລາວ).

ການສ້າງຕັ້ງ ແລະ ການດຳເນີນທຸລະກິດ

ທະນາຄານຖືກສ້າງຕັ້ງຂຶ້ນໂດຍການປະກອບທຶນຂອງທະນາຄານການຄ້າຕ່າງປະເທດລາວ ເຊິ່ງໄດ້ຮັບການສ້າງຕັ້ງຂຶ້ນພາຍໃຕ້ໃບອະນຸຍາດສ້າງຕັ້ງທະນາຄານ ເລກທີ 129/ທຫລ, ລົງວັນທີ 01 ພະຈິກ 1989 ອອກໂດຍທະນາຄານແຫ່ງ ສປປ ລາວ ແລະ ໃບອະນຸຍາດດຳເນີນທຸລະກິດດ້ານການທະນາຄານ ສະບັບປັບປຸງຄັ້ງລ່າສຸດ ເລກທີ 4284/ທຫລ, ລົງວັນທີ 11 ພະຈິກ 2010 ອອກໂດຍທະນາຄານແຫ່ງ ສປປ ລາວ. ໃນວັນທີ 23 ທັນວາ 2010 ທະນາຄານໄດ້ສຳເລັດການຂາຍຮຸ້ນອອກສູ່ມະຫາຊົນ. ທະນາຄານໄດ້ປ່ຽນຊື່ມາເປັນທະນາຄານການຄ້າຕ່າງປະເທດລາວ ມະຫາຊົນ ອີງຕາມໃບທະບຽນວິສາຫະກິດ ເລກທີ 0061/ຫຈທ ລົງວັນທີ 10 ມັງກອນ 2011 ອອກໂດຍກົມທະບຽນ ແລະ ຄຸ້ມຄອງວິສາຫະກິດ, ກະຊວງອຸດສາຫະກຳ ແລະ ການຄ້າ ຂອງ ສປປ ລາວ. ນະວັນທີດັ່ງກ່າວ, ລັດຖະບານ ເຊິ່ງຕາງໜ້າໂດຍ ກະຊວງການເງິນ ເປັນຜູ້ຖືຮຸ້ນໃຫຍ່ສຸດ ໂດຍຖືຮຸ້ນ 80% ຂອງຮຸ້ນທັງໝົດ.

ວັນທີ 15 ກໍລະກົດ 2011, ກະຊວງການເງິນ ຂາຍຮຸ້ນສາມັນ 10% (ທຽບເທົ່າກັບ 13.657.759 ຮຸ້ນ) ໃຫ້ຄູ່ຮ່ວມຮຸ້ນທາງຍຸດທະສາດ ຊື່ວ່າ ທະນາຄານ Compagnie Financière de la BRED (''COFIBRED''). ອີງຕາມສັນຍາການຊື້ຮຸ້ນສາມັນ ລະຫວ່າງ ກະຊວງການເງິນ ແລະ ທະນາຄານ COFIBRED. COFIBRED ແມ່ນທະນາຄານໃນເຄືອຂອງ BRED ທະນາຄານດັ່ງກ່າວເປັນທະນາຄານທີ່ໃຫຍ່ທີ່ສຸດໃນພາກພື້ນຂອງສະມາຄົມທະນາຄານ ພາຍໃຕ້ກຸ່ມຂອງ Banque Populare Group ເຊິ່ງເປັນກຸ່ມຮ່ວມມືຂອງທະນາຄານຂອງປະເທດຝຣັ່ງ. ມູນຄ່າຊື້ທັງໝົດ ເຊິ່ງເທົ່າກັບ 150,235,349,000 ກີບໄດ້ຖືກຈ່າຍເຕັມມູນຄ່າໂດຍທະນາຄານ COFIBRED.

ອີງຕາມການແຈ້ງການຂອງຄະນະກຳມະການຄຸ້ມຄອງຫຼັກຊັບ ແລະ ຕະຫຼາດຫຼັກຊັບລາວ, ໂຄງສ້າງການຖືຮຸ້ນຂອງທະນາຄານ ນະວັນທີ 31 ມີນາ 2017 ມີດັ່ງລຸ່ມນີ້:

ຜູ້ຖືຮຸ້ນ	*ຈຳນວນຮຸ້ນ*	*%*
ລັດຖະບານ	95.604.321	70%
ນັກລົງທຶນພາຍໃນ (ລວມທັງພະນັກງານຂອງທະນາຄານ)	13.657.760	10%
ຄູ່ຮ່ວມຮຸ້ນທາງຍຸດທະສາດ	13.657.759	10%
ນັກລົງທຶນຕ່າງປະເທດ	13.657.760	10%
	136.577.600	**100%**

ກິດຈະກຳຫລັກຂອງທະນາຄານ ແມ່ນເພື່ອສະໜອງການບໍລິການລວມທັງ ການລະດົມທຶນ ແລະ ຮັບຝາກເງິນໄລຍະສັ້ນ, ກາງ ແລະ ຍາວ ຈາກອົງກອນ ແລະ ບຸກຄົນ; ເງິນກູ້ໄລຍະສັ້ນ, ກາງ, ແລະ ຍາວ ໃຫ້ແກ່ອົງກອນ ແລະ ບຸກຄົນ ອີງຕາມຈຸດປະສົງ ແລະ ຄວາມສາມາດໃນການສະໜອງທຶນຂອງທະນາຄານ; ບໍລິການແລກປ່ຽນເງິນຕາຕ່າງປະເທດ, ການບໍລິການການຄ້າລະຫວ່າງປະເທດ, ສ່ວນຫລຸດຂອງເອກະສານທາງດ້ານການຄ້າ, ພັນທະບັດ ແລະ ເອກະສານທີ່ມີຄຸນຄ່າອື່ນໆ ແລະ ໃຫ້ບໍລິການດ້ານທະນາຄານອື່ນໆ ທີ່ໄດ້ຮັບອະນຸຍາດຈາກທະນາຄານແຫ່ງ ສປປ ລາວ.

ທຶນຈົດທະບຽນ

ທຶນຈົດທະບຽນ ນະວັນທີ 31 ມີນາ 2017 ແມ່ນ 682.888 ລ້ານກີບ (ນະວັນທີ 31 ທັນວາ 2016: 682.888 ລ້ານກີບ).

1. ຂໍ້ມູນກ່ຽວກັບທະນາຄານ (ຕໍ່)

ທີ່ຕັ້ງ ແລະ ເຄືອຂ່າຍ

ສຳນັກງານໃຫຍ່ຂອງທະນາຄານຕັ້ງຢູ່ເລກທີ 01, ຖະໜົນປາງຄຳ, ບ້ານຊຽງຍືນ, ເມືອງຈັນທະບູລີ, ນະຄອນຫຼວງວຽງຈັນ. ໃນວັນທີ 31 ມີນາ 2017 ທະນາຄານມີໜຶ່ງ (1) ສຳນັກງານໃຫຍ່, ໜຶ່ງ (1) ບໍລິສັດໃນເຄືອ, ສີ່ (4) ບໍລິສັດຮ່ວມທຶນ, ສິບເກົ້າ (19) ສາຂາຫລັກ, ແປດສິບສອງ (82) ໜ່ວຍບໍລິການ ແລະ ສິບຫົກ (16) ຫ້ອງແລກປ່ຽນເງິນຕາທົ່ວ ສປປ ລາວ.

ບໍລິສັດໃນເຄືອ

ນະວັນທີ 31 ມີນາ 2017, ທະນາຄານມີ ໜຶ່ງ (01) ບໍລິສັດໃນເຄືອຄື:

ຊື່	*ໃບທະບຽນວິສາຫະກິດ*	*ຂະແໜງການ*	*% ຮຸ້ນຂອງ ທະນາຄານ*
ບໍລິສັດຫລັກຊັບ ທຄຕລ-ກທ ຈຳກັດ	ເລກທີ 180 -10 ລົງວັນທີ 14 ທັນວາ 2010 ໂດຍກົມສົ່ງເສີມການລົງທຶນ ຂອງກະຊວງ ແຜນການ ແລະ ການລົງທຶນ ຂອງ ສປປ ລາວ.	ຫລັກຊັບ	70%

ບໍລິສັດຮ່ວມທຶນ

ນະວັນທີ 31 ມີນາ 2017, ທະນາຄານມີ ສີ່ (04) ບໍລິສັດຮ່ວມທຶນຄື:

ຊື່	*ໃບທະບຽນວິສາຫະກິດ*	*ຂະແໜງການ*	*% ຮຸ້ນຂອງ ທະນາຄານ*
ທະນາຄານຮ່ວມທຸລະກິດ ລາວ-ຫວຽດ	ເລກທີ 232/11 ລົງວັນທີ 08 ກັນຍາ 2011 ໂດຍ ທະນາຄານແຫ່ງ ສປປ ລາວ.	ການທະນາຄານ & ການເງິນ	25%
ທະນາຄານລາວ-ຝຣັ່ງ	121-09/ຜທ ລົງວັນທີ 26 ສິງຫາ 2009 ໂດຍ ກະຊວງ ແຜນການ ແລະ ການລົງທຶນ ຂອງ ສປປ ລາວ	ການທະນາຄານ & ການເງິນ	46%
ບໍລິສັດປະກັນໄພ ລາວ-ຫວຽດ	ເລກທີ 077/08/FIMC ລົງວັນທີ 09 ມິຖຸນາ 2008 ໂດຍ ຄະນະກຳມະການລົງທຶນ ຕ່າງປະເທດ ຂອງສປປ ລາວ.	ປະກັນໄພ	35%
ທະນາຄານ ລາວ-ຈີນ ຈຳກັດ	ເລກທີ 041/ຫຈທ ລົງວັນທີ 27 ມັງກອນ 2014 ໂດຍ ພະແນກທະບຽນວິສາຫະກິດ ຂອງ ສປປ ລາວ.	ການທະນຄານ & ການເງິນ	49%

1. ຂໍ້ມູນກ່ຽວກັບທະນາຄານ (ຕໍ່)

ສະພາບໍລິຫານ

ສະມາຊິກສະພາບໍລິຫານຂອງທະນາຄານ ຮອດວັນທີ 31 ມີນາ 2017 ແລະ ນະວັນທີທີ່ອອກເອກະສານລາຍງານສະບັບນີ້ ປະກອບມີ:

ຊື່	*ຕຳແໜ່ງ*	*ວັນທີແຕ່ງຕັ້ງ*
ທ່ານ ບຸນເຫຼືອ ສີນໄຊວໍລະວົງ	ປະທານ	ແຕ່ງຕັ້ງ ວັນທີ 09 ເມສາ 2015
ທ່ານ ຄຳສຸກ ສູນດາລາ	ຮອງປະທານ	ແຕ່ງຕັ້ງຄືນໃໝ່ ວັນທີ 09 ເມສາ 2015
ທ່ານ ພູຂົງ ຈັນທະຈັກ	ສະມາຊິກ	ແຕ່ງຕັ້ງຄືນໃໝ່ ວັນທີ 09 ເມສາ 2015
ທ່ານ ພັນຊະນະ ຄຸນນຸວົງ	ສະມາຊິກ	ແຕ່ງຕັ້ງ ວັນທີ 09 ເມສາ 2015
ທ່ານ ນ. ຂັນທະລີ ວົງໄຊຍະລາດ	ສະມາຊິກ	ແຕ່ງຕັ້ງ ວັນທີ 09 ເມສາ 2015
ທ່ານ ມາກ ໂຮເບີດ	ສະມາຊິກ	ແຕ່ງຕັ້ງຄືນໃໝ່ ວັນທີ 09 ເມສາ 2015
ທ່ານ ວຽງໄຊ ຈັນທະວິສຸກ	ສະມາຊິກ	ແຕ່ງຕັ້ງ ວັນທີ 09 ເມສາ 2015

ຄະນະອຳນວຍການ

ສະມາຊິກຄະນະອຳນວຍການຂອງທະນາຄານ ນະວັນທີ 31 ມີນາ 2017 ແລະ ນະວັນທີທີ່ອອກເອກະສານລາຍງານນີ້ ປະກອບມີ:

ຊື່	*ຕຳແໜ່ງ*	*ວັນທີແຕ່ງຕັ້ງ*
ທ່ານ ພູຂົງ ຈັນທະຈັກ	ຜູ້ອຳນວຍການໃຫຍ່	ແຕ່ງຕັ້ງ ວັນທີ 15 ມັງກອນ 2016
ທ່ານ ພັນຊະນະ ຄຸນນຸວົງ	ຮອງຜູ້ອຳນວຍການ	ແຕ່ງຕັ້ງ ວັນທີ 06 ມິຖຸນາ 2008
ທ່ານ ນ. ຂັນທະລີ ວົງໄຊຍະລາດ	ຮອງຜູ້ອຳນວຍການ	ແຕ່ງຕັ້ງ ວັນທີ 30 ກັນຍາ 2014 ລາອອກ ວັນທີ 1 ມີນາ 2017
ທ່ານ ລາໃຈ ຄັນພຣະວົງສ໌	ຮອງຜູ້ອຳນວຍການ	ແຕ່ງຕັ້ງ ວັນທີ 30 ກັນຍາ 2014
ທ່ານ ນັນທະລາດ ແກ້ວປະເສີດ	ຮອງຜູ້ອຳນວຍການ	ແຕ່ງຕັ້ງ ວັນທີ 30 ກັນຍາ 2014
ທ່ານ ຄຳຊ່ຽນ ມົ່ງບຸບຜາ	ຮອງຜູ້ອຳນວຍການ	ແຕ່ງຕັ້ງ ວັນທີ 23 ພະຈິກ 2015
ທ່ານ ສຸພັກ ຖົ່ນໄຊພອນ	ຮອງຜູ້ອຳນວຍການ	ແຕ່ງຕັ້ງ ວັນທີ 23 ພະຈິກ 2015
ທ່ານ ບົວວັນ ສີມະລີວົງ	ຮອງຜູ້ອຳນວຍການ	ແຕ່ງຕັ້ງ ວັນທີ 1 ພະຈິກ 2016

ພະນັກງານ

ພະນັກງານ ທັງໝົດຂອງທະນາຄານ ນະວັນທີ 31 ມີນາ 2017 ແມ່ນ 1.645 ຄົນ (31 ທັນວາ 2016: 1.591 ຄົນ).

2. ພື້ນຖານໃນການກຽມ

ທະນາຄານສ້າງເອກະສານລາຍງານການເງິນສະເພາະກິດຈະການ ສຳລັບປີທີ່ສິ້ນສຸດວັນທີ ອີງຕາມມາດຕະຖານສາກົນດ້ານການລາຍງານການເງິນ ("IFRS"). ເອກະສານລາຍງານການເງິນສະເພາະກິດຈະການໄດ້ຖືກສ້າງຂຶ້ນບົນພື້ນຖານຄວາມຕໍ່ເນື່ອງຂອງຂໍ້ມູນ, ເວັ້ນແຕ່ໄດ້ເປີດເຜີຍຢູ່ໃນບົດອະທິບາຍຊ້ອນທ້າຍເລກທີໃດໜຶ່ງຂອງເອກະສານລາຍງານການເງິນສະບັບນີ້.

ທະນາຄານຮັກສາການບັນທຶກບັນຊີເປັນເງິນກີບ ("ກີບ") ເຊິ່ງເປັນສະກຸນ ເງິນຫລັກຂອງທະນາຄານ ແລະ ໄດ້ສ້າງເອກະສານລາຍງານການເງິນສະເພາະກິດຈະການເປັນຫົວໜ່ວຍລ້ານກີບ.

ເອກະສານລາຍງານການເງິນສະເພາະກິດຈະການ ໄດ້ຖືກກະກຽມເພື່ອຈຸດປະສົງໃນການນຳສະເໜີຖານະການເງິນສະເພາະກິດຈະການຂອງທະນາຄານ, ລວມທັງ ຜົນການດຳເນີນງານ ແລະ ກະແສເງິນສົດສະເພາະກິດຈະການ ຂອງທະນາຄານ, ເວົ້າສະເພາະແມ່ນເພື່ອ:

- ເອກະສານລາຍງານການເງິນສະເພາະກິດຈະການສະບັບນີ້ແມ່ນລວມເອົາແຕ່ສະເພາະການດຳເນີນງານຂອງ ສຳນັກງານໃຫຍ່ ແລະ ສາຂາຂອງທະນາຄານເທົ່ານັ້ນ;
- ການລົງທຶນໃນບໍລິສັດໃນເຄືອ ແລະ ບໍລິສັດຮ່ວມທຶນໄດ້ຖືກບັນທຶກບັນຊີ ອີງຕາມວິທີຕົ້ນທຶນ.

ຈຸດປະສົງຂອງການກະກຽມເອກະສານລາຍງານທາງການເງິນສະເພາະກິດຈະການ

ທະນາຄານໄດ້ກະກຽມ ແລະ ອອກເອກະສານລາຍງານທາງການເງິນສະເພາະກິດຈະການອີງຕາມມາດຕະຖານສາກົນດ້ານການລາຍງານການເງິນ. ນອກຈາກນັ້ນ ທະນາຄານຍັງໄດ້ກະກຽມ ແລະ ອອກເອກະສານລາຍງານການເງິນລວມກິດຈະການ ສຳລັບປີທີ່ສິ້ນສຸດວັນທີ 31 ມີນາ 2017 ລົງວັນທີ ວັນທີ 15 ພຶດສະພາ 2017.

ຜູ້ນຳໃຊ້ເອກະສານລາຍງານການເງິນສະເພາະກິດຈະການຄວນອ່ານພ້ອມກັບເອກະສານລາຍງານການເງິນລວມກິດຈະການ ຂອງທະນາຄານ ແລະ ບໍລິສັດໃນເຄືອ ສຳລັບປີທີ່ສິ້ນສຸດ ວັນທີ 31 ມີນາ 2017 ເພື່ອໄດ້ຮັບຂໍ້ມູນຄົບຖ້ວນກ່ຽວກັບຖານະການເງິນລວມກິດຈະການ, ຜົນການດຳເນີນງານລວມກິດຈະການ ແລະ ກະແສເງິນລວມກິດຈະການຂອງ ທະນາຄານ ແລະ ບໍລິສັດໃນເຄືອ.

ປີການບັນຊີຂອງທະນາຄານແມ່ນເລີ່ມຕົ້ນແຕ່ວັນທີ 1 ມັງກອນ ແລະ ສິ້ນສຸດ 31 ທັນວາ.

3. ຄຳຖະແຫຼງການ

ເອກະສານລາຍງານການເງິນສະເພາະກິດຈະການຂອງທະນາຄານ ຖືກກະກຽມໂດຍສອດຄ່ອງກັບມາດຕະຖານສາກົນດ້ານການລາຍງານການເງິນ (IFRS).

4. ການນຳສະເໜີເອກະສານລາຍງານການເງິນສະເພາະກິດຈະການ

ທາງທະນາຄານໄດ້ນຳສະເໜີໃບລາຍງານຖານະການເງິນ ໂດຍລຽງລຳດັບຕາມສະພາບຄ່ອງ. ຊັບສິນ ແລະ ໜີ້ສິນທາງການເງິນ ແມ່ນໄດ້ຖືກລາຍງານເປັນມູນຄ່າລວມ ແລະ ແຍກບັນຊີສະເພາະໃຜມັນຕ່າງຫາກ ໃນໃບລາຍງານຖານະການເງິນ. ຊັບສິນ ແລະ ໜີ້ສິນທາງການເງິນ ຈະຖືກນຳມາຫັກລ້າງກັນ ແລະ ລາຍງານເປັນມູນຄ່າສຸດທິ ໃນເວລາທີ່ ບັນດາພາກສ່ວນທີ່ມີສ່ວນກ່ຽວຂ້ອງຫາກມີຄວາມຕ້ອງການຢາກຫັກລ້າງ ໃນທຸກໆກໍລະນີຂ້າງລຸ່ມນີ້:

- ໃນກໍລະນີທີ່ມີການຊື້-ຂາຍທຸລະກິດ
- ໃນກໍລະນີທີ່ທຸລະກິດມີການກະທຳຄວາມຜິດ
- ໃນກໍລະນີຂອງການລົ້ມລະລາຍ ຫຼື ການລົ້ມລະລາຍຂອງທະນາຄານແລະ/ຫຼື ຄູ່ຄ້າຂອງຕົນ.

5. ສະຫຼຸບນະໂຍບາຍການບັນຊີທີ່ສຳຄັນ

5.1 ການແລກປ່ຽນເງິນຕ່າງປະເທດ

ການເຮັດທຸລະກຳທີ່ເປັນເງິນຕາຕ່າງປະເທດແມ່ນ ຖືກບັນທຶກ ແລະ ແລກປ່ຽນເປັນສະກຸນເງິນກີບ ໂດຍນຳໃຊ້ອັດຕາແລກປ່ຽນນະວັນທີທີ່ເຮັດທຸລະກຳ. ຊັບສິນ ແລະ ຫນີ້ສິນທີ່ເປັນສະກຸນເງິນຕ່າງປະເທດ ແມ່ນຈະໄດ້ ຖືກແລກປ່ຽນຄືນເປັນເງິນກີບ ໂດຍໃຊ້ອັດຕາແລກປ່ຽນນະວັນທີສ້າງບົດລາຍງານ (ເບິ່ງລາຍລະອຽດອັດຕາແລກປ່ຽນຂອງສະກຸນເງິນຕາຕ່າງປະເທດ ທີ່ໃຊ້ໃນການແລກປ່ຽນເປັນເງິນກີບ ນະວັນທີ 31 ມີນາ 2017 ແລະ 31 ທັນວາ 2016 ໃນເອກະສານຊ້ອນທ້າຍເລກທີ 41). ສ່ວນຜົດດ່ຽງທີ່ເກີດຂຶ້ນຈາກການຕີມູນຄ່າຊັບສິນ ແລະ ໜີ້ສິນ ໃນມື້ສ້າງບົດລາຍງານແມ່ນຖືກບັນທຶກເຂົ້າໃນໃບລາຍງານຜົນການດຳເນີນງານ.

5.2 ເຄື່ອງມືທາງດ້ານການເງິນ - ການຮັບຮູ້ໃນເບື້ອງຕົ້ນ ແລະ ການຕີມູນຄ່າຕາມພາຍຫຼັງ

5.2.1 ວັນທີຂອງການຮັບຮູ້

ຊັບສິນ ແລະ ໜີ້ສິນທາງການເງິນທັງໝົດ, ຍົກເວັ້ນເງິນກູ້ ແລະ ເງິນລ່ວງໜ້າໃຫ້ແກ່ລູກຄ້າ ແລະ ໜີ້ຕ້ອງສົ່ງລູກຄ້າ, ຖືກຮັບຮູ້ເບື້ອງຕົ້ນໃນມື້ທີ່ຖືກຊື້ - ຂາຍ ເຊັ່ນ ມື້ທີ່ທະນາຄານກາຍເປັນພາກສ່ວນໜຶ່ງໃນພັນທະສັນຍາຂອງເຄື່ອງມືທາງການເງິນ. ນີ້ລວມທັງ "ວິທີການຄ້າປົກກະຕິ" - ການຊື້ ຫຼື ການຂາຍຂອງຊັບສິນທາງການເງິນ ທີ່ຮຽກຮ້ອງໃຫ້ມີການນຳສົ່ງຕາມກຳນົດເວລາທີ່ໄດ້ຖືກກຳນົດໂດຍກົດໝາຍ ຫຼື ລະບຽບການເງິນໃນສະ ຖານທີ່ຊື້ຂາຍ. ເງິນກູ້ ແລະ ເງິນລ່ວງໜ້າໃຫ້ແກ່ລູກຄ້າ ແມ່ນ ຖືກຮັບຮູ້ໃນເມື່ອເງິນໄດ້ໂອນເຂົ້າບັນຊີ ຂອງລູກຄ້າຮຽບຮ້ອຍແລ້ວ. ທະນາຄານຮັບຮູ້ໜີ້ຕ້ອງສົ່ງລູກຄ້າເມື່ອທະນາຄານໄດ້ຮັບເງິນຈາກລູກຄ້າເປັນທີ່ຮຽບຮ້ອຍແລ້ວ.

5.2.2 ການຕີມູນຄ່າເບື້ອງຕົ້ນຂອງເຄື່ອງມືທາງການເງິນ

ການຈັດປະເພດເຄື່ອງມືທາງການເງິນຕາມການຮັບຮູ້ມູນຄ່າເບື້ອງຕົ້ນ ແມ່ນຂຶ້ນກັບລັກສະນະຂອງເຄື່ອງມືທາງການເງິນ ແລະ ຈຸດປະສົງຂອງຄະນະບໍລິຫານຕໍ່ເຄື່ອງມືທາງການເງິນທີ່ຕ້ອງການ. ເຄື່ອງມືທາງການເງິນທັງໝົດແມ່ນຖືກຕີມູນຄ່າໃນເບື້ອງຕົ້ນ ຕາມມູນຄ່າຍຸດຕິທຳບວກກັບລາຍຈ່າຍທີ່ເກີດຈາກການຊື້, ຍົກເວັ້ນໃນກໍລະນີຂອງຊັບສິນ ແລະ ໜີ້ສິນທາງການເງິນທີ່ມູນຄ່າຍຸດຕິທຳຖືກບັນທຶກໂດຍຜ່ານກຳໄລ ແລະ ຂາດທຶນ.

5.2.3 ວິທີການຄິດໄລ່ອັດຕາດອກເບ້ຍທີ່ແທ້ຈິງ

ອັດຕາດອກເບ້ຍທີ່ແທ້ຈິງ (EIR) ແມ່ນອັດຕາສ່ວນຫຼຸດຕົວຈິງທີ່ໄດ້ຈາກການຄາດຄະເນການຊຳລະເງິນສົດໃນອະນາຄົດ ຫຼື ລາຍຮັບຕາມອາຍຸການທີ່ໄດ້ຄາດຄະເນຂອງເຄື່ອງມືການເງິນ ຫຼື ໄລຍະສັ້ນກວ່າທີ່ຍອມຮັບໄດ້ຂອງ ຍອດຍົກມາສຸດທິຂອງຊັບສິນ ຫຼື ໜີ້ສິນທາງການເງິນ. ຄ່າເສື່ອມຕົ້ນທຶນຂອງຊັບສິນ ຫຼື ໜີ້ສິນທາງການເງິນແມ່ນຖືກດັດແກ້ ເມື່ອທະນາຄານໄດ້ແກ້ໄຂການຄາດຄະເນລາຍຮັບ ຫຼື ລາຍຈ່າຍຂອງທະນາຄານ ໂດຍຖືກຄິດໄລ່ໂດຍນຳໃຊ້ອັດຕາດອກເບ້ຍຕົວຈິງ ແລະ ສ່ວນຜົດດ່ຽງຂອງ ມູນຄ່າດັ່ງກ່າວຈະຖືກບັນທຶກເປັນ 'ດອກເບ້ຍ ແລະ ລາຍຮັບທີ່ຄ້າຍຄືດອກເບ້ຍ' ສຳລັບຊັບສິນທາງການເງິນ ແລະ 'ດອກເບ້ຍ ແລະ ລາຍຈ່າຍທີ່ຄ້າຍຄືດອກເບ້ຍ' ສຳລັບໜີ້ສິນທາງການເງິນ. ນະໂຍບາຍການບັນຊີສຳລັບວິທີ EIR ແມ່ນມີຄວາມແຕກຕ່າງຕາມແຕ່ລະປະເພດຂອງການນຳໃຊ້ເຄື່ອງມື ເຊິ່ງໄດ້ອະທິບາຍເພີ່ມເຕີມເອກະສານຊ້ອນທ້າຍເລກທີ:

- 5.2.7 ສຳລັບ 'ໜີ້ຕ້ອງຮັບຈາກທະນາຄານອື່ນ ແລະ ເງິນກູ້ ແລະ ເງິນລ່ວງໜ້າໃຫ້ລູກຄ້າ'
- 5.2.8 ສຳລັບ'ເງິນກູ້ຢືມຈາກທະນາຄານອື່ນ ແລະ ລູກຄ້າ ແລະ ກູ້ຢືມອື່ນໆ'
- 5.4 ສຳລັບ'ການເສື່ອມມູນຄ່າຂອງຊັບສິນທາງການເງິນ'
- 5.8 ສຳລັບ 'ການຮັບຮູ້ລາຍຮັບ ແລະ ລາຍຈ່າຍ'

5. ສະຫຼຸບນະ�โยบายการบัญชีที่สำคัญ (ຕໍ່)

5.2 ເຄື່ອງມືທາງດ້ານການເງິນ - ການຮັບຮູ້ໃນເບື້ອງຕົ້ນ ແລະ ການຕີມູນຄ່າຕາມພາຍຫຼັງ (ຕໍ່)

5.2.4 ມື້ທີ 1 ກຳໄລ ຫຼື ຂາດທຶນ

ເມື່ອລາຄາໃນມື້ທີ່ການເຄື່ອນໄຫວເກີດຂຶ້ນ ຕ່າງຈາກມູນຄ່າຍຸດຕິທຳຂອງລາຄາຕາມທ້ອງຕະຫລາດໃນປັດຈຸບັນ ຂອງເຄື່ອງມືການເງິນອັນດຽວກັນ ຫຼື ອີງຕາມມູນຄ່າທີ່ໄດ້ສຳຫຼວດໃນຕະຫລາດ, ທະນາຄານຮັບຮູ້ສ່ວນຜົດດ່ຽງລະຫວ່າງລາຄາໃນມື້ທີ່ການເຄື່ອນໄຫວເກີດຂຶ້ນ ແລະ ມູນຄ່າຍຸດຕິທຳ (ມື້ທີ 1 ກຳໄລ ຫຼື ຂາດທຶນ) ໃນ ລາຍຮັບສຸດທິຈາກການຄ້າ". ໃນກໍລະນີທີ່ມູນຄ່າຍຸດຕິທຳຖືກກຳນົດຕາມຖານຂໍ້ມູນທີ່ບໍ່ໄດ້ຖືກສຳຫຼວດ, ສ່ວນຜົດດ່ຽງລະຫວ່າງລາຄາໃນມື້ທີ່ການເຄື່ອນໄຫວເກີດຂຶ້ນ ແລະ ມູນຄ່າທີ່ໄດ້ຈາກນຳໃຊ້ເຕັກນິກການຕີມູນຄ່າດັ່ງກ່າວ ແມ່ນຈະຖືກຮັບຮູ້ໃນໃບລາຍງານຜົນການດຳເນີນງານກໍ່ຕໍ່ເມື່ອຂໍ້ມູນສາມາດຊອກຫາໄດ້ ຫຼື ເມື່ອເຄື່ອງມືການເງິນບໍ່ຖືກຮັບຮູ້.

5.2.5 ການລົງທຶນໃນຫຼັກຊັບປະເພດມີໄວ້ເພື່ອຂາຍ

ການລົງທຶນໃນຫຼັກຊັບປະເພດມີໄວ້ເພື່ອຂາຍ ປະກອບມີ ຫຼັກຊັບທຶນ. ຫຼັກຊັບທຶນຈະຖືກຈັດປະເພດເປັນຫຼັກຊັບປະເພດມີໄວ້ເພື່ອຂາຍ ຖ້າໃນກໍລະນີທີ່ຫຼັກຊັບດັ່ງກ່າວ ບໍ່ໄດ້ຖືກຈັດເປັນປະເພດຫຼັກຊັບມີໄວ້ເພື່ອການຄ້າ ຫຼື ຫຼັກຊັບທີ່ບັນທຶກມູນຄ່າຍຸດຕິທຳ ໂດຍຜ່ານ ກຳໄລ ແລະ ຂາດທຶນໂດຍກົງ. ຫຼັກຊັບທຶນປະເພດນີ້ ແມ່ນເກີດຂຶ້ນໂດຍບໍ່ມີໄລຍະເວລາທີ່ແນ່ນອນ ແລະ ອາດຈະຖືກຂາຍອອກໄປເພື່ອເຮັດໃຫ້ມີສະພາບຄ່ອງ ຫຼື ເພື່ອຕອບສະໜອງການປ່ຽນແປງເງື່ອນໄຂໃນຕະຫຼາດ.

ທະນາຄານຍັງບໍ່ໄດ້ຮັບຮູ້ບັນດາເງິນກູ້ ຫຼື ໜີ້ຕ້ອງຮັບເປັນການລົງທຶນການເງິນມີໄວ້ເພື່ອຂາຍ.

ຫລັງຈາກການຕີມູນຄ່າໃນເບື້ອງຕົ້ນ, ການລົງທຶນທາງການເງິນມີໄວ້ເພື່ອຂາຍ ໄດ້ຖືກຕີມູນຄ່າເປັນມູນຄ່າຍຸດຕິທຳ.

ກຳໄລ ຫຼື ຂາດທຶນທີ່ບໍ່ເກີດຂຶ້ນຈິງ ແມ່ນຖືກຮັບຮູ້ໂດຍກົງໃນປະເພດທຶນ (ໃນໃບລາຍງານຜົນການດຳເນີນງານນອກການທຸລະກິດ) ເປັນ "ເງິນແຮສຳລັບຫລັກຊັບມີໄວ້ເພື່ອຂາຍ". ເມື່ອການລົງທຶນດັ່ງກ່າວໝົດກຳນົດ, ກຳໄລ ຫຼື ຂາດທຶນສະສົມກ່ອນໜ້ານີ້ ຈະຖືກຮັບຮູ້ໃນໃບລາຍງານຜົນການດຳເນີນງານສະເພາະກິດຈະການ ວ່າແມ່ນ " ລາຍຮັບອື່ນໆຈາກການດຳເນີນງານ " ເມື່ອທະນາຄານລົງທຶນຫລາຍກວ່າໜຶ່ງລາຍການໂດຍນຳໃຊ້ຫລັກຊັບຄ້ຳປະກັນດຽວກັນ, ມັນຈະຖືກສະສາງອອກຕາມຫລັກການເຂົ້າກ່ອນ-ອອກກ່ອນ. ເງິນປັນຜົນທີ່ຫາມາໄດ້ໃນຊ່ວງໄລຍະການຖືຊັບສິນການເງິນມີໄວ້ເພື່ອຂາຍ ຖືກຮັບຮູ້ໃນໃບລາຍງານຜົນການດຳເນີນງານສະເພາະການກິດຈະການ ວ່າເປັນ "ລາຍຮັບອື່ນໆຈາກການດຳເນີນງານອື່ນໆ " ເມື່ອສິດຂອງການໄດ້ຮັບເງິນປັນຜົນຂອງທະນາຄານ ຖືກສ້າງຂຶ້ນ. ເມື່ອການຂາດທຶນເພີ່ມຂຶ້ນເນື່ອງຈາກການເສື່ອມມູນຄ່າຂອງການລົງທຶນດັ່ງກ່າວນັ້ນ ຈະຖືກຮັບຮູ້ໃນໃບລາຍງານຜົນການດຳເນີນງານສະເພາະກິດຈະການ ວ່າເປັນ " ການຫັກຄ່າເສື່ອມການລົງທຶນທາງການເງິນ " ໂດຍປ່ຽນຈາກ "ເງິນແຮສຳລັບຫລັກຊັບມີໄວ້ເພື່ອຂາຍ".

5. ສະຫຼຸບນະໂຍບາຍການບັນຊີທີ່ສຳຄັນ (ຕໍ່)

5.2 ເຄື່ອງມືທາງດ້ານການເງິນ - ການຮັບຮູ້ໃນເບື້ອງຕົ້ນ ແລະ ການຕີມູນຄ່າຕາມພາຍຫຼັງ (ຕໍ່)

5.2.6 ການລົງທຶນທີ່ຖືໄວ້ຈົນຄົບກຳນົດ

ການລົງທຶນທີ່ຖືໄວ້ຈົນຄົບກຳນົດແມ່ນຊັບສິນທາງການເງິນທີ່ບໍ່ແມ່ນອະນຸພັນທາງການເງິນ ເຊິ່ງມີການກຳນົດໄວ້ຢ່າງຈະແຈ້ງ ຫຼື ສາມາດກຳນົດໄດ້ໄລຍະເວລາໃນການຊຳລະ ແລະ ໄດ້ກຳນົດວັນຄົບກຳນົດໄວ້ແລ້ວ, ເຊິ່ງທະນາຄານມີຄວາມຕັ້ງໃຈ ແລະ ສາມາດຖືໄວ້ຈົນຄົບກຳນົດ. ພາຍຫລັງການຮັບຮູ້ມູນຄ່າເບື້ອງຕົ້ນ, ການລົງທຶນປະເພດຖືໄວ້ຈົນຄົບກຳນົດຈະຖືກບັນທຶກອີງຕາມຕົ້ນທຶນ ບວກໃຫ້ ລາຍຮັບ/ລາຍຈ່າຍດອກເບ້ຍຄ້າງຮັບ ໂດຍຄິດໄລ່ຕາມອັດຕາດອກເບ້ຍຕາມສັນຍາຕາມແບບວິທີຄົງຕົວ. ການລົງທຶນປະເພດຖືໄວ້ຈົນຄົບກຳນົດ ຈະຖືກປະເມີນຄ່າເສື່ອມເປັນແຕ່ລະໄລຍະ. ຈະມີການຫັກຄ່າເສື່ອມຂອງຫລັກຊັບປະເພດນີ້ ຖ້າຫາກມູນຄ່າຍຸດຕິທຳມີການຫຼຸດລົງ ຫຼື ຫຼຸດລົງຕ່ຳກວ່າຕົ້ນທຶນຊື້ ຫຼື ໄລຍະເວລາຂອງການຫຼຸດລົງຂອງລາຄາມີລັກສະນະຍາວນານ. ຄ່າເສື່ອມທີ່ເກີດຈາກຫລັກຊັບແບບນີ້ຈະຖືກບັນທຶກໃນໃບລາຍງານຜົນການດຳເນີນງານສະເພາະການກິດຈະການ ໃນພາກສ່ວນຂອງ "ລາຍຈ່າຍຈາກຂາດທຶນສິນເຊື່ອ".

ຖ້າທະນາຄານຕ້ອງການຂາຍ ຫຼື ຈັດປະເພດການລົງທຶນທີ່ຖືໄວ້ຈົນຄົບກຳນົດໃໝ່ກ່ອນມື້ຄົບກຳນົດ (ນອກເໜືອຈາກມີເຫດການໃດໜຶ່ງສະເພາະ), ລາຍການຄັງຫລັກຊັບທີ່ຖືກຈັດເປັນປະເພດ ຖືໄວ້ຈົນຄົບກຳນົດທັງໝົດຈະຖືກປ່ຽນແປງ ແລະ ຈະຕ້ອງຖືກຈັດປະເພດຄືນໃໝ່ເປັນ ຫລັກຊັບມີໄວ້ເພື່ອຂາຍ. ນອກຈາກນີ້, ທະນາຄານຈະຖືກຫ້າມບໍ່ໃຫ້ຈັດປະເພດຊັບສິນການເງິນໃດໆໃຫ້ເປັນຊັບສິນການເງິນທີ່ຖືໄວ້ຈົນຄົບພາຍໃນ 2 ປີ.

5.2.7 ໜີ້ຕ້ອງຮັບຈາກທະນາຄານອື່ນ ແລະ ເງິນກູ້ ແລະ ເງິນລ່ວງໜ້າໃຫ້ລູກຄ້າ

ໜີ້ຕ້ອງຮັບຈາກທະນາຄານອື່ນ ແລະ ເງິນກູ້ ແລະ ເງິນລ່ວງໜ້າໃຫ້ລູກຄ້າ , ລວມມີຊັບສິນການເງິນທີ່ບໍ່ແມ່ນອະນຸພັນທີ່ມີໄລຍະເວລາ ຫຼື ສາມາດກຳນົດໄລຍະເວລາການຊຳລະທີ່ແນ່ນອນ ເຊິ່ງລາຄາຊັບສິນເຫຼົ່ານັ້ນບໍ່ໄດ້ມີການຊື້-ຂາຍໃນຕະຫຼາດ, ນອກເໜືອຈາກ:

- ► ທະນາຄານມີຄວາມຕັ້ງໃຈທີ່ຈະຂາຍທັນທີ ຫຼື ທະນາຄານສາມາດຂາຍໄດ້ໃນໄລຍະສັ້ນ ແລະ ນັ້ນກໍ່ຂຶ້ນຢູ່ກັບການຮັບຮູ້ເບື້ອງຕົ້ນ, ກຳນົດຕາມມູນຄ່າຍຸດຕິທຳຜ່ານກຳໄລ ຫຼື ຂາດທຶນ;
- ► ທະນາຄານຮັບຮູ້ມູນຄ່າເບື້ອງຕົ້ນ ແລະ ກຳນົດມູນຄ່າຂາຍ;
- ► ທະນາຄານອາດຈະບໍ່ໄດ້ກຳໄລຈາກການລົງທຶນທັງໝົດ ເນື່ອງຈາກການເສື່ອມຄ່າຂອງຊັບສິນ.

ຫຼັງຈາກການປະເມີນເບື້ອງຕົ້ນ, ເງິນຝາກກັບທະນາຄານອື່ນ ແລະ ເງິນກູ້ ແລະ ເງິນລ່ວງໜ້າໃຫ້ລູກຄ້າ ຈະຖືກບັນທຶກລົງບັນຊີນຳໃຊ້ ອັດຕາດອກເບ້ຍທີ່ແທ້ຈິງ (ອັດຕາດອກເບ້ຍທີ່ແທ້ຈິງ "EIR") ລົບໃຫ້ລາຍຈ່າຍຄ່າເສື່ອມ. ຄ່າເສື່ອມຖືກຄິດໄລ່ໂດຍຄຳນຶງເຖິງສ່ວນຫຼຸດຂອງຊັບສິນທີ່ໄດ້ມາ ແລະ ຄ່າທຳນຽມ ແລະ ຕົ້ນທຶນທີ່ເປັນ ສ່ວນໜຶ່ງຂອງອັດຕາດອກເບ້ຍຕົວຈິງ. ເພາະສະນັ້ນ, ທະນາຄານໄດ້ຮັບຮູ້ລາຍຮັບດອກເບ້ຍໂດຍການນຳໃຊ້ອັດຕາຜົນຕອບແທນເຊິ່ງເປັນອັດຕາການຄາດຄະເນທີ່ດີທີ່ສຸດຂອງອັດຕາຜົນຕອບແທນຄົງທີ່ຕາມອາຍຸເງິນກູ້, ດັ່ງນັ້ນ, ຈຶ່ງມີການຮັບຮູ້ຜົນກະທົບຂອງອັດຕາດອກເບ້ຍທີ່ແຕກຕ່າງກັນໃນການຄິດໄລ່ຄ່າທຳນຽມໃນໄລຍະຕ່າງໆ ແລະ ລັກສະນະອື່ນໆຂອງວົງຈອນຊີວິດຜະລິດຕະພັນ (ການຈ່າຍລ່ວງໜ້າ, ດອກເບ້ຍ ແລະ ຄ່າບໍລິການ).

5. ສະຫຼຸບນະໂຍບາຍການບັນຊີທີ່ສຳຄັນ (ຕໍ່)

5.2 ເຄື່ອງມືທາງດ້ານການເງິນ - ການຮັບຮູ້ໃນເບື້ອງຕົ້ນ ແລະ ການຕີມູນຄ່າຕາມພາຍຫຼັງ (ຕໍ່)

5.2.7 ໜີ້ຕ້ອງຮັບຈາກທະນາຄານອື່ນ ແລະ ເງິນກູ້ ແລະ ເງິນລ່ວງໜ້າໃຫ້ລູກຄ້າ (ຕໍ່)

ຖ້າຫາກວ່າການຄາດຄະເນມີການປັບປຸງແກ້ໄຂ, ຈະຕ້ອງມີການບັນທຶກການດັດແກ້ເພີ່ມຂຶ້ນ ຫຼື ຫຼຸດລົງ ຂອງມູນຄ່າໃນໃບລາຍງານຖານະການເງິນ ອີງຕາມການເພີ່ມຂຶ້ນ ຫຼື ຫຼຸດລົງຂອງລາຍຮັບດອກເບ້ຍ. ຫຼັງຈາກນັ້ນ, ມູນຄ່າດັດແກ້ດັ່ງກ່າວຈະຖືກຄິດໄລ່ຄ່າເສື່ອມ ແລະ ຖືກບັນທຶກເປັນດອກເບ້ຍ ແລະ ລາຍຮັບທີ່ຄ້າຍຄືດອກເບ້ຍໃນໃບລາຍງານຜົນການດຳເນີນງານ.

ທະນາຄານອາດຈະອອກຂໍ້ຜູກພັນເງິນກູ້ເມື່ອເງິນກູ້ຖືກຖອນ, ເງິນກູ້ດັ່ງກ່າວນັ້ນຈະຖືກຈັດປະເພດເປັນການເຄື່ອນໄຫວທີ່ມີໄວ້ເພື່ອຄ້າຂາຍເພາະວ່າຈຸດປະສົງແມ່ນຂາຍເງິນກູ້ໄລຍະສັ້ນ. ຂໍ້ຜູກພັນເຫລົ່ານີ້ຈະຖືກບັນທຶກ ແລະ ຖືກປະເມີນຕາມມູນຄ່າຍຸດຕິທຳຜ່ານກຳໄລ ຫຼື ຂາດທຶນ.

ເມື່ອເງິນກູ້ຖືກຖອນ, ກ່ໍຈະຖືກຮັກສາໂດຍ ທະນາຄານ ແລະ ຈະບໍ່ຂາຍໃນໄລຍະສັ້ນ, ຂໍ້ຜູກພັນຈະຖືກບັນທຶກເມື່ອສັນຍາໄດ້ຖືກເຮັດຂຶ້ນ ແລະ ມີແນວโน้มบ่งบอกว่าการขาดทุนจะเพิ่มขึ้น (ຕົວຢ່າງ: ໜີ້ຕ້ອງສົ່ງໃຫ້ຄູ່ສັນຍາ).

5.2.8 ເງິນກູ້ຢືມຈາກທະນາຄານອື່ນ ແລະ ລູກຄ້າ

"ເງິນກູ້ຢືມຈາກທະນາຄານອື່ນ ແລະ ລູກຄ້າ" ປະກອບມີຂໍ້ຕົກລົງຕາມສັນຍາທີ່ສົ່ງຜົນເຮັດໃຫ້ທະນາຄານມີພັນທະທີ່ ຕ້ອງຈ່າຍເງິນສົດ ຫຼື ຊັບສິນການເງິນອື່ນໆໃຫ້ແກ່ເຈົ້າຂອງສັນຍາ.

ຫຼັງຈາກມີການປະເມີນເບື້ອງຕົ້ນ, ເງິນກູ້ຢືມຈາກທະນາຄານອື່ນ ແລະ ລູກຄ້າ ຈະຖືກປະເມີນອີງຕາມການຫັກມູນຄ່າເສື່ອມໂດຍນຳໃຊ້ອັດຕາດອກເບ້ຍຕົວຈິງ ('EIR'). ມູນຄ່າເສື່ອມຖືກຄິດໄລ່ໂດຍອີງ ຕາມສ່ວນຫລຸດ ແລະ ຄ່າທຳນຽມຂອງໜີ້ ແລະ ຕົ້ນທຶນທີ່ເປັນສ່ວນໜຶ່ງຂອງການຄິດໄລ່ອັດຕາດອກເບ້ຍຕົວຈິງ.

5.2.9 ການຈັດປະເພດຊັບສິນການເງິນຄືນໃໝ່

ເລີ່ມຈາກວັນທີ 1 ກໍລະກົດ 2008, ທະນາຄານໄດ້ຮັບອະນຸຍາດໃຫ້ຈັດປະເພດຄືນໃໝ່ສຳລັບບັນດາຊັບສິນທາງການເງິນ ທີ່ບໍ່ແນ່ນອນອອກຈາກ "ຊັບສິນທີ່ມີໄວ້ເພື່ອການຄ້າ" ໄປເປັນ "ຊັບສິນທີ່ມີໄວ້ເພື່ອຂາຍ", "ເງິນກູ້ ແລະ ໜີ້ຕ້ອງຮັບ", ຫຼື "ຊັບສິນທີ່ຖືໄວ້ຈົນຄົບກຳນົດ". ນັບຈາກວັນທີດັ່ງກ່າວ, ທະນາຄານຍັງໄດ້ຮັບອະນຸຍາດໃຫ້ຈັດປະເພດຄືນໃໝ່ ບັນດາເຄື່ອງມືການເງິນ ທີ່ ນອກເໜືອຈາກ "ເຄື່ອງມືການເງິນທີ່ມີໄວ້ເພື່ອຂາຍ" ໄປເປັນ ເງິນກູ້ ແລະ ໜີ້ຕ້ອງຮັບ . ການຈັດປະເພດຄືນໃໝ່ຈະຖືກບັນ ທຶກດ້ວຍມູນຄ່າຍຸດຕິທຳໃນມື້ທີ່ຕີມູນຄ່າຄືນ, ເຊິ່ງມູນຄ່າດັ່ງກ່າວນັ້ນຈະກາຍເປັນມູນຄ່າຕົ້ນທຶນໃໝ່.

ສຳລັບຊັບສິນການເງິນທີ່ຖືກຈັດເປັນປະເພດອອກຈາກ ຊັບສິນມີໄວ້ເພື່ອຂາຍ" , ທຸກໆກຳໄລ ແລະ ຂາດທຶນທີ່ເກີດຈາກຊັບສິນດັ່ງກ່າວໃນໄລຍະຜ່ານມາທີ່ໄດ້ລົງບັນຊີເປັນທຶນເຈົ້າຂອງແມ່ນຖືກສະສາງໄປເປັນກຳໄລ ຫຼື ຂາດທຶນຈາກອາຍຸສັນຍາທີ່ຍັງ ເຫຼືອຂອງການລົງທຶນໂດຍນຳໃຊ້ອັດຕາດອກເບ້ຍຕົວຈິງ. ທຸກໆສ່ວນຜິດດ່ຽງລະຫວ່າງມູນຄ່າຕົ້ນທຶນໃໝ່ ແລະ ກະແສເງິນສົດທີ່ຄາດຄະເນໄວ້ແມ່ນຈະຖືກສະສາງອອກຕາມອາຍຸສັນຍາທີ່ຍັງເຫຼືອຂອງຊັບສິນໂດຍໃຊ້ອັດຕາດອກເບ້ຍຕົວຈິງ. ຖ້າຊັບສິນຖືກກຳນົດວ່າມີການເສື່ອມຄ່າມູນຄ່າທີ່ລົງບັນຊີເປັນທຶນເຈົ້າຂອງນັ້ນແມ່ນຈະຖືກນຳມາລາຍງານໃນໃບລາຍງານຜົນ ການດຳເນີນງານ.

5. ສະຫຼຸບນະໂຍບາຍການບັນຊີທີ່ສຳຄັນ (ຕໍ່)

5.2 ເຄື່ອງມືທາງດ້ານການເງິນ - ການຮັບຮູ້ໃນເບື້ອງຕົ້ນ ແລະ ການຕີມູນຄ່າຕາມພາຍຫຼັງ (ຕໍ່)

5.2.9 ການຈັດປະເພດຊັບສິນການເງິນຄືນໃໝ່ (ຕໍ່)

ໃນບາງກໍລະນີ ທະນາຄານອາດຈະຈັດປະເພດຊັບສິນການຄ້າທີ່ບໍ່ແມ່ນອານຸພັນອອກຈາກ ຊັບສິນທີ່ມີໄວ້ເພື່ອການຄ້າ ເປັນ ປະເພດ "ເງິນກູ້ ແລະ ໜີ້ຕ້ອງຮັບ" ຖ້າການເຄື່ອນໄຫວຂອງມັນສອດຄ່ອງກັບຄວາມໝາຍຂອງເງິນກູ້ ແລະ ໜີ້ຕ້ອງຮັບ ແລະ ທະນາຄານມີ ເຈດຈຳນົງໃດໜຶ່ງ ແລະ ສາມາດຄອບຄອງຊັບສິນທາງການເງິນ ສຳລັບເປັນຊັບສິນທີ່ຍຶດໄດ້ໃນອະນາຄົດ ຫຼື ຄອບຄອງໄວ້ ຈົນຄົບກຳນົດ. ຖ້າຊັບສິນການເງິນຖືກຈັດປະເພດຄືນໃໝ່, ແລະ ຖ້າທະນາຄານໄດ້ຄາດຄະເນເງິນສິດທີ່ຈະໄດ້ຮັບໃນອະນາຄົດເພີ່ມໃນພາຍຫລັງເນື່ອງຈາກວ່າຄວາມສາມາດທີ່ຈະໄດ້ຮັບເງິນສິດດັ່ງກ່າວເພີ່ມຂຶ້ນ, ຜົນກະທົບຂອງການເພີ່ມ ຂຶ້ນນັ້ນ ແມ່ນໄດ້ບັນທຶກເປັນການດັດແກ້ ຕາມອັດຕາດອກເບ້ຍຕົວຈິງ ຈາກມື້ທີ່ການຄາດຄະເນມີການປ່ຽນແປງ.

ການຈັດປະເພດຄືນໃໝ່ແມ່ນການເລືອກໂດຍຄະນະອຳນວຍການ ແລະ ຖືກກຳນົດເປັນເຄື່ອງມືໂດຍພື້ນຖານເຄື່ອງມື.

5.3 ການຫັກລ້າງຊັບສິນ ແລະ ໜີ້ສິນທາງການເງິນ

5.3.1 ຊັບສິນທາງການເງິນ

ຊັບສິນທາງການເງິນ (ຫຼື, ສ່ວນໜຶ່ງຂອງຊັບສິນການເງິນ ຫຼື ສ່ວນໜຶ່ງຂອງກຸ່ມຊັບສິນການເງິນທີ່ຄ້າຍຄືກັນ) ຈະຖືກຢຸດຮັບຮູ້ ເປັນຊັບສິນ ກໍ່ຕໍ່ເມື່ອສິດທິທີ່ຈະໄດ້ຮັບກະແສເງິນສິດຈາກຊັບສິນທີ່ໄດ້ຫມົດອາຍຸແລ້ວ. ນອກຈາກນີ້, ທະນາຄານຍັງຢຸດຮັບ ຮູ້ເປັນຊັບສິນ ໃນກໍລະນີທີ່ຊັບສິນດັ່ງກ່າວຖືກໂອນ ແລະ ການໂອນດັ່ງກ່າວສອດຄ່ອງກັບເງື່ອນໄຂການຢຸດຮັບຮູ້.

ທະນາຄານຖືວ່າໄດ້ໂອນຊັບສິນຖ້າຫາກວ່າ:

- ທະນາຄານໄດ້ໂອນກຳມະສິດທັງໝົດໃນການຮັບກະແສເງິນສິດຈາກຊັບສິນ ຫຼື
- ການຮັກສາສິດທິໃນການຮັບກະແສເງິນສິດ ແຕ່ຕ້ອງມີພັນທະຜູກພັນທີ່ຈະຕ້ອງຈ່າຍກະແສເງິນສິດທີ່ຈະໄດ້ຮັບທັງ ໝົດໃນອານາຄົດໂດຍທັນທີໃຫ້ພາກສ່ວນທີສາມພາຍໃຕ້ຮູບແບບ 'ການຕິດພັນ'.

ການຕິດພັນ ເປັນການເຮັດທຸລະກຳຜ່ານທະນາຄານຖືເປັນລາຍການທີ່ເກີດຂຶ້ນ ເມື່ອທະນາຄານຖືສິດຕາມສັນຍາ ເພື່ອຮັບ ກະແສເງິນສິດຂອງຊັບສິນທາງການເງິນ (ຊັບສິນເດີມ), ແຕ່ຖືເປັນພາລະຜູກພັນຕາມສັນຍາທີ່ຈະຕ້ອງຈ່າຍຊຳລະເງິນສິດໃຫ້ ແກ່ກິດຈະການຢ່າງໜ້ອຍໜຶ່ງແຫ່ງ (ຜູ້ຮັບສຸດທ້າຍ), ເມື່ອມີການປະຕິບັດຕາມເງື່ອນໄຂທັງສາມຂໍ້ດັ່ງຕໍ່ໄປນີ້. ນະວັນທີ 31 ມີນາ 2017 ທະນາຄານບໍ່ມີຊັບສິນທາງການເງິນພາຍໃຕ້ຮູບແບບດັ່ງກ່າວ.

ການໂອນຈະສອດຄ່ອງກັບເງື່ອນໄຂການຢຸດຮັບຮູ້ ກໍ່ຕໍ່ເມື່ອ:

- ທະນາຄານໄດ້ໂອນຄວາມສ່ຽງ ແລະ ຜົນຕອບແທນທັງໝົດຂອງຊັບສິນດັ່ງກ່າວ ຫຼື
- ທະນາຄານບໍ່ໄດ້ໂອນຄວາມສ່ຽງ ແລະ ຮັກສາຄວາມສ່ຽງທັງໝົດໄວ້ ແລະ ຜົນຕອບແທນຂອງຊັບສິນ ທັງໝົດ, ແຕ່ໄດ້ໂອນການຄວບຄຸມຊັບສິນດັ່ງກ່າວແລ້ວ

5. ສະຫຼຸບນະ�โยบายการบัญชีที่สำคัญ (ຕໍ່)

5.3 ການຫັກລ້າງຊັບສິນ ແລະ ໜີ້ສິນທາງການເງິນ (ຕໍ່)

5.3.1 ຊັບສິນທາງການເງິນ (ຕໍ່)

ທະນາຄານຈະພິຈາລະນາວ່າການຄວບຄຸມ ຈະຖືກໂອນຖ້າຫາກຜູ້ຮັບໂອນມີຄວາມສາມາດໃນການຂາຍຊັບສິນໃຫ້ແກ່ບຸກຄົນທີສາມທີ່ບໍ່ກ່ຽວຂ້ອງກັນ ແລະ ສາມາດໃຊ້ຄວາມສາມາດດັ່ງກ່າວໄດ້ພຽງຝ່າຍດຽວ ແລະ ບໍ່ມີຂໍ້ຈຳກັດໃດໆກ່ຽວກັບການໂອນ.

ເມື່ອທະນາຄານໄດ້ໂອນສິດໃນການຮັບເງິນສົດຈາກຊັບສິນການເງິນ ຫຼື ໄດ້ເຂົ້າຮ່ວມໃນຮູບແບບການຕິດພັນ, ແລະ ບໍ່ໄດ້ໂອນ ຫຼື ຍັງຄົງຮັກສາຄວາມສ່ຽງ ແລະ ຜົນຕອບແທນທັງໝົດຂອງຊັບສິນ ຫຼືໄດ້ໂອນສິດໃນການຄວບຄຸມຊັບສິນ, ຊັບສິນຈະຖືກຮັບຮູ້ໃນເວລາທີ່ທະນາຄານຍັງມີສ່ວນກ່ຽວຂ້ອງກັບຊັບສິນນັ້ນໆ. ໃນກໍລະນີນີ້ທະນາຄານຍັງຮັບຮູ້ເປັນໜີ້ສິນໃນເຄືອ, ຊັບສິນທີ່ຖືກໂອນ ແລະ ໜີ້ສິນທີ່ຕິດພັນແມ່ນ ຖືກປະເມີນບົນພື້ນຖານທີ່ວ່າມັນຈະສົ່ງຜົນກະທົບຕໍ່ສິດ ແລະ ພັນທະຂອງທະນາຄານທີ່ມີຢູ່.

ການສືບຕໍ່ຂອງຮູບແບບຂອງການຄ້ຳປະກັນຕໍ່ຊັບສິນທີ່ໄດ້ໂອນ ແມ່ນຖືກຕີມູນຄ່າໃນລະດັບຕ່ຳກວ່າມູນຄ່າເດີມຂອງຊັບສິນ ແລະ ມູນຄ່າສູງສຸດຂອງການພິຈາລະນາວ່າ ທະນາຄານມີຄວາມສາມາດໃນການຊຳລະໜີ້.

ນອກຈາກນີ້ທະນາຄານຍັງຢຸດຮັບຮູ້ບັນດາຊັບສິນທາງການເງິນໂດຍສະເພາະການໃຫ້ກູ້ຢືມແກ່ລູກຄ້າ ເມື່ອເງື່ອນໄຂ ແລະ ຂໍ້ຕົກລົງສ່ວນໃຫຍ່ໄດ້ມີການເຈລະຈາກັນໃໝ່ ແລະ ຖືກພິຈາລະນາເປັນກູ້ຢືມໃໝ່, ສ່ວນຜົດດ່ຽງຈະຖືກບັນທຶກເປັນຄ່າເສື່ອມໃນໃບລາຍງານຜົນການດຳເນີນງານ.

5.3.2 ໜີ້ສິນທາງການເງິນ

ໜີ້ສິນທາງການເງິນຈະຖືກຢຸດຮັບຮູ້ໃນບັນຊີເມື່ອພັນທະຕໍ່ກັບໜີ້ສິນດັ່ງກ່າວໄດ້ສິ້ນສຸດ ຫຼື ໄດ້ມີການຍົກເລີກ ຫຼື ໝົດອາຍຸ. ເມື່ອໜີ້ສິນການເງິນທີ່ມີຢູ່ຖືກແທນທີ່ ດ້ວຍໜີ້ສິນອື່ນໆຈາກເຈົ້າໜີ້ຜູ້ເກົ່າໃນເງື່ອນໄຂທີ່ແຕກຕ່າງກັນ, ຫຼື ປັບປຸງເງື່ອນໄຂຂອງໜີ້ສິນທີ່ມີຢູ່ ເຊັ່ນ: ການປ່ຽນແປງ ຫຼື ການປັບປຸງຖືກປະຕິບັດເຊັ່ນດຽວກັບການສະສາງບັນຊີໜີ້ສິນເດີມອອກ ແລະ ຮັບຮູ້ໜີ້ສິນໃໝ່, ແລະ ສ່ວນຜົດດ່ຽງ ຂອງຍອດຍົກມາຈະຖືກລາຍງານໃນໃບລາຍງານຜົນການດຳເນີນງານ ແລະ ການພິຈາລະນາທີ່ໄດ້ຈ່າຍຈະຖືກຮັບຮູ້ໃນໃບລາຍງານຜົນການດຳເນີນງານ.

5.4 ການເສື່ອມມູນຄ່າຂອງຊັບສິນທາງການເງິນ

ທະນາຄານປະເມີນໃນມື້ເຮັດໃບລາຍງານຖານະການເງິນວ່າມີຫລັກຖານຊັດເຈນທີ່ສະແດງໃຫ້ເຫັນວ່າຊັບສິນການເງິນ ຫຼື ກຸ່ມຂອງຊັບ ສິນການເງິນມີການເສື່ອມມູນຄ່າ ຫຼື ບໍ່. ຊັບສິນການເງິນ ຫຼື ກຸ່ມຂອງຊັບສິນການເງິນຈະຖືວ່າມີຄວາມເສຍ ຫາຍຖ້າພຽງແຕ່ວ່າມີ ຫລັກຖານຊັດເຈນຂອງຄວາມເສຍຫາຍຈາກຜົນຂອງໜຶ່ງ ຫຼື ຫລາຍເຫດການທີ່ປະກົດຂຶ້ນຫລັງຈາກ ມີການຮັບຮູ້ຊັບສິນ (ເກີດມີ "ເຫດການເສຍຫາຍ") ແລະ ເຫດການເສຍຫາຍໜຶ່ງ (ຫຼື ຫລາຍເຫດການ) ໄດ້ສົ່ງຜົນກະທົບ ເຖິງການຄາດຄະເນກະແສເງິນສົດໃນອະນາຄົດ ຂອງຊັບສິນການເງິນ ຫຼື ກຸ່ມຂອງຊັບສິນການເງິນທີ່ສາມາດຄາດຄະເນໄດ້ຢ່າງໜ້າເຊື່ອຖື.
ຫລັກຖານຂອງການເສື່ອມມູນຄ່າອາດລວມມີ: ຕົວຊີ້ວັດວ່າຜູ້ກູ້ຢືມ ຫຼື ກຸ່ມຂອງຜູ້ກູ້ຢືມແມ່ນມີຄວາມຫຍຸ້ງຍາກທາງດ້ານການເງິນ, ການຜິດສັນຍາ ຫຼື ບໍ່ສາມາດຊຳລະຕົ້ນທຶນ ແລະ ດອກເບ້ຍ, ມີຄວາມເປັນໄປໄດ້ວ່າພວກ ເຂົາຈະລົ້ມລະລາຍ ຫຼື ການປັບປຸງລະບົບ ການເງິນຄືນໃໝ່ ແລະ ຂໍ້ມູນອື່ນໆທີ່ສະແດງໃຫ້ເຫັນວ່າກະແສເງິນສົດທີ່ຖືກປະເມີນໃນອະນາຄົດ ຫລຸດລົງ ເຊັ່ນ: ການປ່ຽນແປງໜີ້ ເກີນກຳນົດ ຫຼື ເງື່ອນໄຂດ້ານເສດຖະກິດທີ່ກ່ຽວຂ້ອງກັບການຜິດສັນຍາ.

5. ສະຫຼຸບນະໂຍບາຍການບັນຊີທີ່ສຳຄັນ (ຕໍ່)

5.4 ການຫັກລ້າງຊັບສິນ ແລະ ໜີ້ສິນທາງການເງິນ

5.4.1 ການຖືຄອງຊັບສິນທາງການເງິນຈົນຮອດມື້ຈັດຈຳໜ່າຍ

ການຂາດທຶນຈາກການເສື່ອມມູນຄ່າ

ສຳລັບຊັບສິນທາງການເງິນທີ່ບັນທຶກຕາມມູນຄ່າສຸດທິຫລັງຫັກຄ່າເສື່ອມມູນຄ່າ (ເຊັ່ນ: ເງິນກູ້ຢືມຈາກທະນາຄານອື່ນ ແລະ ລູກຄ້າ ແລະ ການກູ້ຢືມອື່ນໆ), ທະນາຄານຈະປະເມີນຫຼັກຖານຂອງການເສື່ອມມູນຄ່າຂອງຊັບສິນທາງການເງິນວ່າມີຫລັກຖານການເສື່ອມຄ່າຂອງຊັບສິນການເງິນນັ້ນສຳຄັນ ຫຼື ບໍ່ເພື່ອພິຈາລະນາສະເພາະໂດຍຜູ້ບໍລິຫານ.

ຖ້າຫາກມີຫລັກຖານວ່າຄ່າເສື່ອມເກີດຂຶ້ນ, ຈຳນວນຄ່າເສື່ອມຈະຖືກຕີມູນຄ່າເປັນສ່ວນຕ່າງລະຫວ່າງຍອດຍົກມາຂອງຊັບສິນ ແລະ ຍອດເຫຼືອປະຈຸບັນຂອງກະແສເງິນສົດໃນອະນາຄົດ (ບໍ່ລວມເອົາຄ່າເສື່ອມທີ່ອາດຈະເກີດຂຶ້ນ ໃນອະນາຄົດ). ຍອດຍົກມາຂອງຊັບ ສິນແມ່ນຫລຸດລົງ ຍ້ອນນຳໃຊ້ບັນຊີຄ່າເສື່ອມ ແລະ ຈຳນວນຄ່າເສື່ອມທີ່ລາຍງານໃນໃບລາຍງານຜົນການດຳເນີນງານ. ລາຍ ຮັບດອກເບ້ຍຈະຖືກສືບຕໍ່ຄິດໄລ່ຕາມຍອດຍົກມາທີ່ຫລຸດລົງ ແລະ ຖືກຄິດໄລ່ໂດຍນຳ ໃຊ້ອັດຕາດອກເບ້ຍກະແສເງິນສົດໃນອະນາຄົດ ເພື່ອປະເມີນຄ່າເສື່ອມ. ລາຍຮັບດອກ ເບ້ຍຖືກລົງບັນຊີໃນ "ລາຍຮັບດອກເບ້ຍ ແລະ ລາຍຮັບທີ່ຄ້າຍຄືກັນ".

ເງິນກູ້ພ້ອມກັບລາຍຈ່າຍທີ່ຕິດພັນຈະຖືກສະສາງອອກ ເມື່ອທະນາຄານໄດ້ພິຈາລະນາວ່າຈະບໍ່ສາມາດເກັບໜີ້ໄດ້ ແລະ ເມື່ອ ຫລັກຊັບຄ້ຳ ປະກັນຖືກໂອນໃຫ້ທະນາຄານ. ຖ້າໃນປີຕໍ່ມາ, ຄ່າເສື່ອມໜີ້ເສຍຈະເພີ່ມຂຶ້ນ ຫຼື ຫລຸດລົງຍ້ອນວ່າມີເຫດການ ເກີດຂຶ້ນຫລັງຈາກໄດ້ ຫັກຄ່າເສື່ອມ, ຄ່າເສື່ອມໜີ້ເສຍທີ່ຖືກຫັກໄວ້ກ່ອນໜ້ານີ້ຈະເພີ່ມຂຶ້ນ ຫຼື ຫລຸດລົງໂດຍການດັດແກ້ ໃນ ບັນຊີລາຍຈ່າຍ, ຖ້າໃນອະນາຄົດຈະສາມາດເກັບຄືນໄດ້ ມູນຄ່າທີ່ເກັບຄືນໄດ້ນັ້ນຈະຖືກລົງບັນຊີເບື້ອງມີໃນ "ລາຍຮັບ".

ມູນຄ່າປະຈຸບັນຂອງກະແສເງິນສົດໃນອະນາຄົດທີ່ຄາດຄະເນໄວ້ ແມ່ນມູນຄ່າໃນປະຈຸບັນຕາມອັດຕາດອກເບ້ຍຕົວຈິງຂອງ ຊັບສິນການເງິນ. ຖ້າເງິນກູ້ມີອັດຕາດອກເບ້ຍທີ່ຜັນແປ, ອັດຕາສ່ວນຫລຸດສຳລັບການຕີມູນຄ່າຂອງ ຄ່າເສື່ອມມູນຄ່າແມ່ນອັດ ຕາດອກເບ້ຍຕົວຈິງໃນປະຈຸບັນ. ຖ້າທະນາຄານໄດ້ຈັດປະເພດຊັບສິນການຄ້າເປັນເງິນກູ້ ແລະ ເງິນລ່ວງໜ້າ, ອັດຕາສ່ວນ ຫລຸດສຳລັບຄິດໄລ່ຄ່າເສື່ອມແມ່ນ ຕ້ອງນຳໃຊ້ອັດຕາດອກເບ້ຍຕົວຈິງໃນປະຈຸບັນ.

ການຄິດໄລ່ມູນຄ່າປະຈຸບັນຂອງກະແສເງິນສົດໃນອະນາຄົດ ທີ່ຄາດຄະເນໄວ້ຂອງຫລັກຊັບຄ້ຳປະກັນ ມີຜົນກະທົບຕໍ່ກະແສ ເງິນສົດ ຊຶ່ງອາດເປັນຜົນມາຈາກຫລັກ ຊັບຄ້ຳປະກັນທີ່ຍຶດມາໄດ້ລົບໃຫ້ຕົ້ນທຶນຂອງຫລັກຊັບຄ້ຳປະກັນທີ່ໄດ້ຮັບ ແລະ ຂາຍ ບໍ່ວ່າການຍຶດຫລັກຊັບຈະເປັນໄປໄດ້ ຫຼື ບໍ່ກໍ່ຕາມ.

5. ສະຫຼຸບນະໂຍບາຍການບັນຊີທີ່ສຳຄັນ (ຕໍ່)

5.4 ການເສື່ອມມູນຄ່າຂອງຊັບສິນທາງການເງິນ (ຕໍ່)

5.4.1 ການຖືຄອງຊັບສິນທາງການເງິນ ຈົນຮອດມື້ຈັດຈຳໜ່າຍ (ຕໍ່)

ຮູບແບບການເສື່ອມມູນຄ່າເປັນກຸ່ມ

ເພື່ອຈຸດປະສົງໃນການປະເມີນຄ່າເສື່ອມເປັນກຸ່ມ, ຊັບສິນການເງິນແມ່ນຖືກຈັດເປັນກຸ່ມ ຕາມລັກສະນະຄວາມ ສ່ຽງທີ່ຄ້າຍ ຄືກັນ ຊຶ່ງເປັນຕົວຊີ້ວັດຄວາມສາມາດຂອງລູກໜີ້ໃນການຈ່າຍເງິນຈຳນວນທັງໝົດອີງຕາມເງື່ອນໄຂໃນສັນຍາ (ຕົວຢ່າງເຊັ່ນ, ອີງ ຕາມພື້ນຖານຂອງການປະເມີນຜົນຄວາມສ່ຽງການປ່ອຍສິນເຊື່ອ ຫຼື ການໃຫ້ຄະແນນໂດຍພິຈາລະນາຈາກ ປະເພດຊັບສິນ, ປະເພດອຸດສາຫະກຳ, ສະຖານທີ່ຕັ້ງພູມສາດ, ປະເພດຂອງຫຼັກຊັບຄ້ຳປະກັນ, ສະຖານະພາບທີ່ຜ່ານມາ ແລະ ປັດໄຈອື່ນໆທີ່ ກ່ຽວຂ້ອງ).

ກະແສເງິນສົດໃນອານາຄົດຂອງກຸ່ມຊັບສິນການເງິນທີ່ມີການຫັກຄ່າເສື່ອມມູນຄ່າເປັນກຸ່ມ ແມ່ນຖືກຄາດຄະເນບົນພື້ນຖານ ການເສື່ອມຄ່າຜ່ານມາຂອງຊັບສິນທີ່ມີລັກສະນະຄວາມສ່ຽງສິນເຊື່ອທີ່ຄ້າຍຄືກັນໃນກຸ່ມ. ການເສື່ອມຄ່າຜ່ານມາຖືກດັດແກ້ ບົນ ພື້ນຖານຂໍ້ມູນທີ່ມີໃນປະຈຸບັນ ເພື່ອສ່ອງແສງເຖິງຜົນກະທົບຂອງເງື່ອນໄຂໃນປະຈຸບັນ ເຊິ່ງການເສື່ອມຄ່າຜ່ານມາແມ່ນ ເປັນ ບ່ອນອີງ ແລະ ເພື່ອຍ້າຍຜົນກະທົບຂອງເງື່ອນໄຂໃນໄລຍະຜ່ານມາ ທີ່ບໍ່ສົ່ງຜົນກະທົບໃນປະຈຸບັນ.

ການຄາດຄະເນການປ່ຽນແປງທີ່ສ່ອງແສງເຖິງກະແສເງິນສົດໃນອະນາຄົດ ແລະ ເປັນໄປໃນທາງດຽວກັນກັບ ການປ່ຽນແປງ ຂອງຂໍ້ມູນທີ່ສັງເກດໄດ້ຈາກປີຕໍ່ປີ (ເຊັ່ນການປ່ຽນແປງອັດຕາການວ່າງງານ, ລາຄາຊັບສິນ, ລາຄາ ສິນຄ້າ, ເງື່ອນໄຂການຊຳລະ, ຫຼື ປັດໄຈອື່ນໆທີ່ບົ່ງບອກເຖິງການຂາດທຶນໃນກຸ່ມ ແລະ ຄວາມສຳຄັນຂອງການ ຂາດທຶນ). ວິທີການ ແລະ ຂໍ້ສົມມຸດຖານທີ່ນຳ ໃຊ້ໃນການຄາດຄະເນກະແສເງິນສົດໃນອະນາຄົດ ໄດ້ທົບທວນຄືນຢ່າງເປັນປົກກະຕິ ເພື່ອຫລຸດສ່ວນຜິດດ່ຽງລະຫວ່າງຂາດທຶນ ທີ່ຄາດຄະເນ ແລະ ຂາດທຶນຕົວຈິງ.

5.4.2 ການເສື່ອມມູນຄ່າຂອງການລົງທຶນທາງການເງິນມີໄວ້ເພື່ອຂາຍ

ທະນາຄານຍັງໄດ້ບັນທຶກຄ່າເສື່ອມມູນຄ່າຕໍ່ການລົງທຶນທີ່ມີໄວ້ເພື່ອຂາຍ ເມື່ອເກີດການຫຼຸດລົງທີ່ສຳຄັນ ຫຼື ການຫຼຸດລົງ ໃນມູນ ຄ່າຍຸດຕິທຳທີ່ຕ່ຳກວ່າຕົ້ນທຶນ ຂໍ້ກຳນົດທີ່ "ສຳຄັນ" ຫຼື "ຍາວນານ" ຕ້ອງຖືກພິຈາລະນາ, ການພິຈາລະນາດັ່ງກ່າວນີ້ ທະນາຄານ ປະເມີນລະຫວ່າງຫຼາຍປັດໄຈ ແລະ ການເໜັງຕີງຂອງລາຄາຮຸ້ນ ແລະ ໄລຍະເວລາ ແລະ ກຳນົດຂອບເຂດຂອງມູນຄ່າຍຸດຕິທຳທີ່ ຕ່ຳກວ່າຕົ້ນທຶນ.

5.4.3 ການປະເມີນມູນຄ່າຫຼັກຊັບຄ້ຳປະກັນ

ທະນາຄານຊອກຫາວິທີທີ່ຈະນຳໃຊ້ຫລັກຊັບຄ້ຳປະກັນ, ຖ້າເປັນໄປໄດ້, ເພື່ອຫລຸດຜ່ອນຄວາມສ່ຽງຂອງຊັບສິນການເງິນ. ຫລັກ ຊັບຄ້ຳປະກັນອາດເປັນໄດ້ຫລາຍຮູບແບບ ເຊັ່ນ ເງິນສົດ, ຫລັກຊັບ, ໜັງສືສິນເຊື່ອ/ໜັງສືຄ້ຳປະກັນ, ອະສັງຫາລິມະ ຊັບ, ໜີ້ ຕ້ອງຮັບ, ເຄື່ອງໃນສາງ, ຊັບສິນທີ່ບໍ່ແມ່ນການເງິນອື່ນໆ ແລະ ການຍົກລະດັບສິນເຊື່ອ ເຊັ່ນ ຂໍ້ຕົກລົງທີ່ຮັດກຸມ. ໂດຍທົ່ວໄປ, ມູນຄ່າຍຸດຕິທຳຂອງຫລັກຊັບຄ້ຳປະກັນແມ່ນຖືກປະເມີນໃນມູນຄ່າຕ່ຳສຸດໃນມື້ເລີ່ມຕົ້ນ ແລະ ຕາມບົດລາຍງານປະຈຳປີຂອງ ທະນາຄານ.

5. ສະຫຼຸບນະໂຍບາຍການບັນຊີທີ່ສຳຄັນ (ຕໍ່)

5.4 ການເສື່ອມມູນຄ່າຂອງຊັບສິນທາງການເງິນ (ຕໍ່)

5.4.3 ການປະເມີນມູນຄ່າຫຼັກຊັບຄ້ຳປະກັນ (ຕໍ່)

ເພື່ອກຳນົດຂອບເຂດທີ່ຄວນເປັນໄປໄດ້ ທະນາຄານໄດ້ນຳໃຊ້ຂໍ້ມູນຕາມທ້ອງຕະຫລາດສຳລັບປະເມີນຊັບສິນການເງິນ ທີ່ໃຊ້ເປັນ ຫລັກຊັບ ຄ້ຳປະກັນ. ຊັບສິນການເງິນອື່ນໆທີ່ຍັງບໍ່ສາມາດກຳນົດມູນຄ່າຕາມທ້ອງຕະຫລາດ ຈະຖືກປະເມີນໂດຍໃຊ້ຮູບແບບ ການປະເມີນ. ຫລັກຊັບຄ້ຳປະກັນທີ່ບໍ່ແມ່ນທາງການເງິນ, ເຊັ່ນ ອະສັງຫາລິມະຊັບ ຈະຖືກປະເມີນຕາມຂໍ້ມູນທີ່ໄດ້ຈາກ ພາກສ່ວນພາຍນອກ ເຊັ່ນ ນາຍໜ້າ, ດັດສະນີ ລາຄາທີ່ພັກອາໄສ, ບົດລາຍງານການ ເງິນທີ່ຖືກກວດສອບແລ້ວ ແລະ ແຫລ່ງຂໍ້ ມູນທີ່ໜ້າເຊື່ອຖືອື່ນໆ.

5.4.4 ຫຼັກຊັບຄ້ຳປະກັນທີ່ຖືກຍຶດ

ນະ�โยบายทะนาคานแม่นกำนิดว่าชับสินที่ยึดมาสามาดนำใช้เข้ำในการดำเนินกิดจะการพายในของทะนาคานหรือ ถอนจะขาย. ຊັບສິນທີ່ເປັນປະໂຫຍດສຳລັບການດຳເນີນງານພາຍໃນຈະຖືກໂອນເຂົ້າໄປເປັນຊັບສິນຕາມແຕ່ລະປະເພດທີ່ ກ່ຽວຂ້ອງ ເຊິ່ງຈະຖືກຕີມູນຄ່າຫຼຸດລົງຈາກມູນຄ່າທີ່ຍຶດມາ ຫຼື ຍອດຍົກມາຂອງຊັບສິນທີ່ຖືກຄ້ຳປະກັນ. ຊັບສິນທີ່ຖືກກຳນົດວ່າ ຈະຂາຍອອກຈະຖືກໂອນເປັນຊັບສິນມີໄວ້ສຳລັບຂາຍ ແລະ ຖືກຕີມູນຄ່າຕາມມູນຄ່າຕົວຈິງນະມື້ທີ່ຍຶດຊັບສິນໂດຍສອດຄ່ອງ ກັບນະ�โยบายของทะนาคาน.

5.5 ການຫັກລ້າງເຄື່ອງມືທາງການເງິນ

ຊັບສິນ ແລະ ໜີ້ສິນທາງການເງິນແມ່ນຖືກຫັກລ້າງກັນ ແລະ ມູນຄ່າສຸດທິຈະຖືກລາຍງານໃນໃບລາຍງານຖານະການເງິນ, ຖ້າ ຫາກວ່າທະນາຄານຖືກບັງຄັບທາງກົດໝາຍໃຫ້ສະສາງຈຳນວນເງິນດັ່ງກ່າວນັ້ນ ແລະ ທະນາຄານຕັ້ງໃຈຈະສະສາງໃນມູນຄ່າ ສຸດທິ ຫຼື ຂາຍຊັບສິນເພື່ອຊຳລະໜີ້ສິນໃນເວລາດຽວກັນ. ນີ້ບໍ່ແມ່ນກໍລະນີທົ່ວໄປໃນຂໍ້ຕົກລົງວ່າດວ້ຍການຫັກລ້າງລະຫວ່າງ ຊັບ ສິນ - ໜີ້ສິນ ແລະ ຊັບສິນ-ໜີ້ສິນທີ່ກ່ຽວຂ້ອງໄດ້ຖືກສະແດງມູນຄ່າລວມໃນໃບລາຍງານຖານະການເງິນ ສະເພາະກິດຈະການ.

5.6 ການລົງທຶນໃນບໍລິສັດລູກ

ການລົງທຶນຢູ່ບໍລິສັດລູກຂອງທະນາຄານແມ່ນຖືກລົງບັນຊີເປັນຕົ້ນທຶນ. ສ່ວນແບ່ງກຳໄລສະສົມບໍລິສັດລູກເກີດຂຶ້ນພາຍຫຼັງວັນ ທີລົງທຶນແມ່ນຖືກຮັບຮູ້ໃນໃບລາຍງານຜົນການດຳເນີນງານສະເພາະກິດຈະການ. ຜົນໄດ້ຮັບອື່ນໆນອກຈາກກຳໄລແມ່ນຜົນຕອບ ແທນຈາກການລົງທຶນ ແລະ ຫັກລົບຕົ້ນທຶນຂອງການລົງທຶນ.

ການຫັກຄ່າເສື່ອມສ້າງຂຶ້ນເພື່ອການລົງທຶນໃນບໍລິສັດລູກ ເມື່ອບໍລິສັດລູກມີການຂາດທຶນ (ຍົກເວັ້ນສຳລັບການຂາດທຶນທີ່ຖືກ ລະບຸຢູ່ໃນແຜນທຸລະກິດກ່ອນການສ້າງຕັ້ງ). ດັ່ງນັ້ນ, ການຫັກຄ່າເສື່ອມຈຶ່ງຖືກສ້າງຂຶ້ນສຳລັບສ່ວນຕ່າງລະຫວ່າງ ການລົງທຶນຕົວ ຈິງຢູ່ບໍລິສັດລູກ ແລະ ຮຸ້ນສ່ວນຂອງທະນາຄານຢູ່ບໍລິສັດລູກ.

5. ສະຫຼຸບນະໂຍບາຍການບັນຊີທີ່ສຳຄັນ (ຕໍ່)

5.7 ການລົງທຶນໃນບໍລິສັດຮ່ວມທຶນ

ການລົງທຶນໃນບໍລິສັດຮ່ວມທຶນຂອງທະນາຄານແມ່ນຖືກລົງບັນຊີເປັນຕົ້ນທຶນ. ສ່ວນແບ່ງກຳໄລສະສົມຂອງບໍລິສັດຮ່ວມທຶນເກີດຂຶ້ນພາຍຫຼັງວັນທີລົງທຶນ ແມ່ນຖືກຮັບຮູ້ໃນໃບລາຍງານຜົນໄດ້ຮັບສະເພາະກິດຈະການ. ຜົນໄດ້ຮັບອື່ນໆນອກຈາກກຳໄລແມ່ນຜົນຕອບແທນຈາກການລົງທຶນ ແລະ ຫັກອອກຈາກຕົ້ນທຶນຂອງການລົງທຶນ.

ການຫັກຄ່າເສື່ອມສ້າງຂຶ້ນເພື່ອການລົງທຶນໃນບໍລິສັດຮ່ວມທຶນເມື່ອວິສາຫະກິດເກີດມີການຂາດທຶນ (ຍົກເວັ້ນ ການຂາດທຶນທີ່ໄດ້ລະບຸໄວ້ໃນແຜນທຸລະກິດກ່ອນການສ້າງຕັ້ງ). ດັ່ງນັ້ນ, ຄ່າເສື່ອມຈຶ່ງຖືກສ້າງຂຶ້ນສຳລັບສ່ວນຕ່າງ ລະຫວ່າງການລົງທຶນຕົວຈິງໃນບໍລິສັດຮ່ວມທຶນ ແລະ ຮຸ້ນສ່ວນໃນທຶນສຸດທິຂອງທະນາຄານໃນບໍລິສັດຮ່ວມທຶນ.

5.8 ການຮັບຮູ້ລາຍຮັບ ແລະ ຄ່າໃຊ້ຈ່າຍ

ລາຍຮັບແມ່ນໄດ້ຖືກຮັບຮູ້ໃນຂອບເຂດຂອງຄວາມເປັນໄປໄດ້ທີ່ວ່າຜົນປະໂຫຍດໃນທາງເສດຖະກິດຈະໄຫຼເຂົ້າທະນາຄານ ແລະ ລາຍຮັບເຫຼົ່ານັ້ນຈະຖືກຕີມູນຄ່າຢ່າງເຊື່ອຖືໄດ້. ຫລັກການການຮັບຮູ້ສະເພາະດັ່ງຕໍ່ໄປນີ້ຈະຕ້ອງຖືກປະເມີນກ່ອນລາຍຮັບຈະຖືກຮັບຮູ້.

5.8.1 ດອກເບ້ຍ ແລະ ລາຍຮັບຄ້າຍຄືດອກເບ້ຍ ແລະ ລາຍຈ່າຍ

ສຳລັບທຸກໆເຄື່ອງມືທາງການເງິນທີ່ຖືກຕີມູນຄ່າຕາມລາຄາຄ່າເສື່ອມຕົ້ນທຶນ ແລະ ຊັບສິນທາງການເງິນທີ່ມີດອກເບ້ຍ ໄດ້ຈັດປະເພດເປັນ ຊັບສິນທີ່ມີໄວ້ເພື່ອຂາຍ ແລະ ເຄື່ອງມືທາງການເງິນໄດ້ກຳນົດຕາມມູນຄ່າຍຸດຕິທຳ ໂດຍຜ່ານກຳໄລ ແລະ ຂາດທຶນ, ລາຍຮັບ ຫຼື ລາຍຈ່າຍດອກເບ້ຍ ແມ່ນຖືກບັນທຶກໂດຍນຳໃຊ້ອັດຕາດອກເບ້ຍຕົວຈິງ ເຊິ່ງແມ່ນອັດຕາສ່ວນຫຼຸດຕົວຈິງທີ່ໄດ້ຈາກການຄາດຄະເນການຊຳລະເງິນສົດໃນອະນາຄົດ ຫຼື ລາຍຮັບຕາມອາຍຸການທີ່ໄດ້ຄາດຄະເນຂອງເຄື່ອງມືການເງິນ ຫຼື ໄລຍະສັ້ນກວ່າທີ່ຍອມຮັບໄດ້ຂອງ ຍອດຍົກມາສຸດທິຂອງຊັບສິນ ຫຼື ໜີ້ສິນທາງການເງິນ. ການຄິດໄລ່ແມ່ນຄຳນຶງເຖິງທຸກໆຂໍ້ກຳນົດໃນສັນຍາຂອງເຄື່ອງມືການເງິນ (ເຊັ່ນວ່າ: ທາງເລືອກໃນການຊຳລະລ່ວງໜ້າ) ລວມທັງທຸກໆຄ່າທຳນຽມ ຫຼື ຄ່າໃຊ້ຈ່າຍບໍລິການທີ່ກ່ຽວພັນກັບເຄື່ອງມື ແລະ ຊຶ່ງເປັນສ່ວນປະກອບຂອງອັດຕາດອກເບ້ຍທີ່ແທ້ຈິງ, ແຕ່ບໍ່ແມ່ນຂາດທຶນສົນເຊື່ອໃນອະນາຄົດ.

ເມື່ອມູນຄ່າຕາມບັນຊີຂອງຊັບສິນທາງການເງິນ ຫຼື ກຸ່ມຂອງຊັບສິນທາງການເງິນທີ່ຄ້າຍຄືກັນຖືກຫຼຸດລົງໂດຍການຫັກຄ່າເສື່ອມມູນຄ່າ, ລາຍຮັບດອກເບ້ຍຈະຖືກຮັບຮູ້ໂດຍການນຳໃຊ້ອັດຕາດອກເບ້ຍທີ່ໃຊ້ໃນການຄິດໄລ່ກະແສເງິນສົດໃນອະນາຄົດສຳລັບເພື່ອຈຸດປະສົງຂອງການວັດຄ່າເສື່ອມ.

5. ສະຫຼຸບນະໂຍບາຍການບັນຊີທີ່ສຳຄັນ (ຕໍ່)

5.8 *ການຮັບຮູ້ລາຍຮັບ ແລະ ຄ່າໃຊ້ຈ່າຍ* (ຕໍ່)

5.8.2 ລາຍຮັບຈາກຄ່າທຳນຽມ ແລະ ຄ່າບ່າຍໜ້າ

ທະນາຄານມີລາຍຮັບຈາກຄ່າທຳນຽມ ແລະ ຄ່າບໍລິການ ຈາກການໃຫ້ບໍລິການຫລາຍຮູບແບບແກ່ລູກຄ້າ. ລາຍຮັບຈາກຄ່າທຳນຽມສາມາດແບ່ງເປັນສອງປະເພດຄືດັ່ງລຸ່ມນີ້:

ລາຍຮັບຄ່າທຳນຽມຈາກການບໍລິການໃນໄລຍະເວລາໃດໜຶ່ງທີ່ແນ່ນອນ

ຄ່າທຳນຽມທີ່ໄດ້ຈາກການບໍລິການໃນໄລຍະເວລາໃດໜຶ່ງ ແມ່ນເປັນລາຍຮັບຄ້າງຮັບສຳລັບໃນເວລານັ້ນໆ. ຄ່າທຳນຽມດັ່ງກ່າວລວມມີຄ່າບໍລິການ ແລະ ຄ່າຄຸ້ມຄອງຊັບສິນ, ຄ່າຮັກສາ ແລະ ຄ່າຄຸ້ມຄອງອື່ນໆ ແລະ ຄ່າໃຫ້ຄຳແນະນຳ.

ລາຍຮັບຄ່າທຳນຽມທີ່ເປັນສ່ວນໜຶ່ງຂອງເຄື່ອງມືທາງການເງິນທີ່ກ່ຽວຂ້ອງ

ຄ່າທຳນຽມທີ່ທະນາຄານພິຈາລະນາວ່າເປັນສ່ວນໜຶ່ງຂອງການນຳໃຊ້ເຄື່ອງມືທາງການເງິນທີ່ສອດຄ່ອງກັນໄດ້ແກ່: ຄ່າທຳນຽມການກູ້ຢືມເງິນໃນເບື້ອງຕົ້ນ, ຄ່າທຳນຽມສັນຍາການກູ້ຢືມເງິນສຳລັບເງິນກູ້ຢືມທີ່ມີແນວโน้มທີ່ຈະໄດ້ຮັບການເບີກຖອນ ແລະ ຄ່າທຳນຽມສິນເຊື່ອອື່ນໆທີ່ກ່ຽວຂ້ອງ. ການຮັບຮູ້ຂອງຄ່າທຳນຽມເຫຼົ່ານີ້ (ລວມມີຄ່າໃຊ້ຈ່າຍບໍລິຫານ) ເປັນສ່ວນຫນຶ່ງຂອງການນຳໃຊ້ເຄື່ອງມືທາງການເງິນທີ່ສອດຄ່ອງກັນ ແລະ ຖືກຮັບຮູ້ເປັນລາຍຮັບດອກເບ້ຍໂດຍການນຳໃຊ້ອັດຕາ EIR (ທີ່ກຳນົດໄວ້ໃນຂໍ້ 5.2.3 ຂ້າງເທິງ). ໃນກໍລະນີທີ່ບໍ່ສາມາດເບີກໃຊ້ວົງເງິນກູ້ໄດ້ທັງໝົດ, ຄ່າທຳນຽມສັນຍາຈະຖືກຮັບຮູ້ເປັນລາຍຮັບໄດ້ເມື່ອໝົດອາຍຸພັນທະຜູກພັນທາງການເງິນ. ຄ່າທຳນຽມສັນຍາທີ່ຢູ່ພາຍໃນຂອບເຂດຂອງ IAS 39 (ຊຶ່ງກຳນົດເປັນ FVPL ຫຼື ຄິດອັດຕາດອກເບ້ຍໃນຕະຫຼາດທີ່ເປັນອັດຕາດອກເບ້ຍຕ່ຳກວ່າ ຫຼື ມີການຊຳລະຕາມບັນຊີສຸດທິ) ຖືກຮັບຮູ້ເປັນອະນຸພັນ ຕາມມູນຄ່າຍຸຕິທຳໂດຍຜ່ານການກຳໄລ ຫຼື ຂາດທຶນ.

ລາຍຮັບເງິນປັນຜົນ

ລາຍຮັບເງິນປັນຜົນແມ່ນຖືກຮັບຮູ້ເມື່ອທະນາຄານຖືກປະກາດສິດໃນການຮັບການຊຳລະ

5.9 ເງິນສົດ ແລະ ທຽບເທົ່າເງິນສົດ

ເງິນສົດ ແລະ ທຽບເທົ່າເງິນສົດດັ່ງທີ່ໄດ້ອ້າງອີງຢູ່ໃນໃບລາຍງານກະແສເງິນສົດປະກອບດ້ວຍເງິນສົດໃນກຳມື, ເງິນຝາກກະແສລາຍວັນກັບທະນາຄານແຫ່ງ ສປປ ລາວ ແລະ ໜີ້ຕ້ອງຮັບຈາກທະນາຄານເຊິ່ງເປັນປະເພດກະແສລາຍວັນ, ກຳນົດ 3 ເດືອນ ຫຼື ຕ່ຳກວ່ານັ້ນ.

5.10 ຊັບສິນບັດ ແລະ ອຸປະກອນ

ຊັບສິນບັດ ແລະ ອຸປະກອນ (ລວມມີ ອຸປະກອນພາຍໃຕ້ການເຊົ່າໃນການທຸລະກິດທີ່ທະນາຄານໄດ້ເຊົ່າ) ແມ່ນໄດ້ລາຍງານຕາມຕົ້ນທຶນຂອງການບໍລິການມື້ຕໍ່ມື້ ລົບຄ່າຫລຸ້ຍຫ້ຽນສະສົມ ແລະ ຄ່າເສື່ອມສະສົມ. ການປ່ຽນແປງ ຂອງອາຍຸການນຳໃຊ້ແມ່ນໄດ້ລົງບັນຊີຕາມການປ່ຽນແປງຂອງໄລຍະການເສື່ອມຄ່າ ຫຼື ວິທີຫັກຄ່າເສື່ອມຕາມຄວາມເໝາະສົມ ແລະ ເຮັດໃຫ້ມີການປ່ຽນແປງຕາມການຄາດຄະເນທາງການບັນຊີ.

5. ສະຫຼຸບນະ�โยบายการบัญชีที่สำคัญ (ต่อ)

5.10 ຊັບສິນບັດ ແລະ ອຸປະກອນ (ຕໍ່)

ຄ່າຫຼ້ຍຫ້ຽນຖືກຄິດໄລ່ອີງຕາມພື້ນຖານການຄິດໄລ່ຄ່າຫຼ້ຍຫ້ຽນແບບສະເໝີຕົວ ເພື່ອຫຼຸດຕົ້ນທຶນຂອງຊັບສິນບັດ ແລະ ອຸປະກອນ ໃຫ້ຖືກຕາມມູນຄ່າທີ່ຍັງເຫຼືອຕົວຈິງຕາມອາຍຸການໃຊ້ງານ. ອາຍຸການນຳໃຊ້ທີ່ໄດ້ຄາດຄະເນແມ່ນມີດັ່ງ ລຸ່ມນີ້:

ອາຄານ ແລະ ການປັບປຸງ	5%
ເຄື່ອງໃຊ້ຫ້ອງການ	20%
ເຟີນິເຈີ ແລະ ຕິດຕັ້ງ	20%
ພາຫະນະ	20%

ຊັບສິນບັດ ແລະ ອຸປະກອນຈະບໍ່ຖືກຮັບຮູ້ເມື່ອມີການສະສາງອອກ ຫຼື ເມື່ອເຫັນວ່າບໍ່ມີຜົນປະ�โยດຕໍ່ທຸລະກິດໃນອະນາຄົດ ຈາກການນຳໃຊ້ຊັບສິນບັດ ແລະ ອຸປະກອນດັ່ງກ່າວ. ກຳໄລ ຫຼື ຂາດທຶນທີ່ເກີດຈາກການສະສາງຊັບສິນບັດ (ຄິດໄລ່ໄດ້ລະຫວ່າງ ມູນຄ່າສະສາງອອກ ແລະ ມູນຄ່າຍັງເຫຼືອຂອງຊັບສິນບັດ) ແມ່ນຖືກຮັບຮູ້ເປັນ "ລາຍຮັບຈາກການດຳເນີນ ງານອື່ນໆ" ໃນໃບລາຍ ງານຜົນການດຳເນີນງານສັງລວມກິດຈະການຂອງປີທີ່ຊັບສິນບັດໄດ້ຖືກສະສາງອອກ.

5.11 ຊັບສິນບັດຄົງທີ່ບໍ່ມີຕົວຕົນ

ຊັບສິນບັດຄົງທີ່ບໍ່ມີຕົວຕົນຂອງທະນາຄານປະກອບດ້ວຍ ຊອບແວ.

ຊັບສິນບັດຄົງທີ່ບໍ່ມີຕົວຕົນຈະຖືກຮັບຮູ້ເມື່ອຕົ້ນທຶນຂອງຊັບສິນບັດຄົງທີ່ສາມາດປະເມີນໄດ້ຢ່າງແນ່ນອນ ແລະ ມັນຈະສາມາດ ສ້າງຜົນປະ�โยດໃຫ້ແກ່ທະນາຄານໃນອະນາຄົດ.

ຊັບສິນບັດຄົງທີ່ທະນາຄານຍຶດມາໄດ້ຈະຖືກປະເມີນມູນຄ່າຕົ້ນທຶນເບື້ອງຕົ້ນ. ຕົ້ນທຶນຂອງຊັບສິນບັດຄົງທີ່ບໍ່ມີຕົວຕົນທີ່ໄດ້ມາ ຈາກການລວມທຸລະກິດຈະຖືກຮັບຮູ້ຕາມມູນຄ່າຍຸດຕິທຳໃນມື້ທີ່ໄດ້ມາ. ຕໍ່ຈາກນັ້ນ, ຊັບສິນບັດຄົງທີ່ບໍ່ມີຕົວຕົນຈະຖືກຮັບຮູ້ ໂດຍການເອົາຕົ້ນທຶນລົບໃຫ້ຄ່າເສື່ອມສະສົມ.

ອາຍຸການນຳໃຊ້ຂອງຊັບສິນທີ່ບໍ່ມີຕົວຕົນ ແມ່ນໄດ້ຖືກປະເມີນ ໂດຍຈັດເປັນ ມີກຳນົດ ແລະ ບໍ່ມີກຳນົດ. ຊັບສິນບັດຄົງທີ່ບໍ່ມີຕົວ ຕົນທີ່ມີອາຍຸການນຳໃຊ້ທີ່ມີກຳນົດແມ່ນຖືກຫັກຄ່າເສື່ອມຕາມອາຍຸການນຳໃຊ້. ໄລຍະຂອງການຫັກຄ່າເສື່ອມ ແລະ ວິທີການຫັກ ຄ່າເສື່ອມສຳລັບຊັບສິນທີ່ບໍ່ມີຕົວຕົນທີ່ມີອາຍຸການນຳໃຊ້ກຳນົດຈະຖືກທົບທວນຄືນເປັນຢ່າງນ້ອຍສຸດໃນທ້າຍປີການບັນຊີ.

ການປ່ຽນແປງອາຍຸການນຳໃຊ້ຄາດຄະເນແມ່ນຈະໄດ້ລົງບັນຊີເປັນການປ່ຽນແປງໄລຍະ ແລະ ວິທີຂອງການຫັກຄ່າເສື່ອມ, ຕາມ ຄວາມ ເໝາະສົມ ແລະ ຖືເປັນການປ່ຽນແປງການຄາດຄະເນໃນບັນຊີ. ລາຍຈ່າຍກ່ຽວກັບການຫັກຄ່າເສື່ອມຂອງຊັບສິນບັດຄົງທີ່ ບໍ່ມີຕົວຕົນທີ່ມີອາຍຸການນຳໃຊ້ທີ່ມີກຳນົດແມ່ນໄດ້ຖືຮັບຮູ້ໃນໃບລາຍງານຜົນການດຳເນີນງານໃນໝວດຂອງລາຍຈ່າຍທີ່ພົວພັນກັບ ຊັບສິນທີ່ບໍ່ມີຕົວຕົນ.

5. ສະຫຼຸບນະໂຍບາຍການບັນຊີທີ່ສຳຄັນ (ຕໍ່)

5.11 ຊັບສິນບັດຄົງທີ່ບໍ່ມີຕົວຕົນ (ຕໍ່)

ຄ່າເສື່ອມຖືກຄິດໄລ່ອີງຕາມພື້ນຖານການຄິດໄລ່ຄ່າເສື່ອມແບບສະເໝີຕົວເພື່ອຫຼຸດຕົ້ນທຶນຂອງຊັບສິນທີ່ບໍ່ມີຕົວຕົນໃຫ້ຖືກຕາມມູນຄ່າທີ່ຍັງເຫຼືອຕົວຈິງຕາມອາຍຸການໃຊ້ງານ. ອັດຕາຄາດຄະເນການຫັກຄ່າເສື່ອມມີດັ່ງນີ້:

► ຊອບແວ 2 - 5 ປີ

ສິດໃນການນຳໃຊ້ທີ່ດິນຂອງທະນາຄານແມ່ນບໍ່ມີຄ່າເສື່ອມ ເນື່ອງຈາກສິດໃນການນຳໃຊ້ທີ່ດິນແມ່ນມີອາຍຸການນຳໃຊ້ແບບບໍ່ຈຳກັດ ແລະ ອອກໃຫ້ໂດຍລັດຖະບານຂອງ ສປປ ລາວ.

5.12 ການເສື່ອມມູນຄ່າຂອງຊັບສິນທີ່ບໍ່ແມ່ນທາງດ້ານການເງິນ

ທະນາຄານປະເມີນນະມື້ເຮັດເອກະສານລາຍງານ ວ່າມີຊັບສິນໃດທີ່ມີການເສື່ອມຄ່າ ຫຼື ບໍ່. ຖ້າມີ ຫຼື ເມື່ອເຮັດການທົດສອບການເສື່ອມຄ່າຊັບສິນປະຈຳປີຕາມທີ່ໄດ້ກຳນົດ ທະນາຄານປະເມີນຈຳນວນເງິນທີ່ເກັບກູ້ຄືນໄດ້ຂອງຊັບສິນ. ຈຳນວນເງິນທີ່ສາມາດເກັບກູ້ ຄືນໄດ້ຂອງຊັບສິນ ແມ່ນໄດ້ຈາກ ມູນຄ່າທີ່ສູງກວ່າລະຫວ່າງ ມູນຄ່າຍຸດຕິທຳຂອງຊັບສິນ ຫຼື ມູນຄ່າຍຸດຕິທຳຂອງຫົວໜ່ວຍຊັບສິນທີ່ກ່ຳໃຫ້ເກີດເງິນສົດ (CGU) ລົບໃຫ້ຕົ້ນທຶນຂາຍ ແລະ ມູນຄ່າທີ່ຖືກນຳໃຊ້. ເມື່ອຍອດຍົກມາ ຂອງຊັບສິນ ຫຼື ມູນຄ່າຂອງ CGU ຫລາຍກວ່າມູນຄ່າທີ່ສາມາດເກັບກູ້ຄືນໄດ້, ຊັບສິນຈະຖືວ່າເສື່ອມຄ່າ ແລະ ຈະຫຼຸດມູນຄ່າລົງໃຫ້ເທົ່າກັບມູນຄ່າທີ່ສາມາດເກັບກູ້ຄືນໄດ້.

ໃນການປະເມີນມູນຄ່າທີ່ຖືກນຳໃຊ້, ກະແສເງິນສົດທີ່ຖືກປະເມີນໃນອະນາຄົດແມ່ນຫລຸດລົງ ເພື່ອໃຫ້ໄດ້ມູນຄ່າປະຈຸບັນ ໂດຍການນຳໃຊ້ອັດຕາສ່ວນຫລຸດກ່ອນອາກອນ ທີ່ສົ່ງຜົນຕໍ່ການປະເມີນມູນຄ່າຕາມທ້ອງຕະຫລາດໃນປະຈຸບັນຂອງເງິນ ແລະ ຄວາມສ່ຽງສະເພາະຂອງຊັບສິນ. ໃນການກຳນົດມູນຄ່າຍຸດຕິທຳລົບໃຫ້ຕົ້ນທຶນຂາຍ, ແບບວິທີການຕີມູນຄ່າທີ່ເໝາະ ສົມຈະຖືກນຳໃຊ້. ການຄິດໄລ່ຈະຖືກປະຕິບັດໂດຍເອົາຜົນຄູນຂອງການຕີມູນຄ່າ, ລາຄາຮຸ້ນທີ່ກຳນົດສຳລັບການຄ້າຂາຍກັບ ບໍລິສັດໃນເຄືອ ຫຼື ຕົວຊີ້ບອກມູນຄ່າຍຸດຕິທຳອື່ນໆ.

ສຳລັບຊັບສິນທີ່ບໍ່ລວມຄ່ານິຍົມ, ການປະເມີນຈະຖືກເຮັດໃນມື້ສ້າງບົດລາຍງານ ເພື່ອເບິ່ງວ່າອາດຈະມີຕົວຊີ້ບອກເຖິງການເສື່ອມຄ່າຂອງຊັບສິນທີ່ຜ່ານມານັ້ນຈະບໍ່ເກີດຂຶ້ນອີກ ຫຼື ອາດຫລຸດລົງ. ຖ້າຫາກມີຕົວຊີ້ບອກ, ທະນາຄານຈະຄາດຄະເນຈຳນວນເງິນທີ່ສາມາດຮຽກເກັບຄືນມາໄດ້ຂອງຊັບສິນ. ການເສື່ອມຄ່າຜ່ານມາຈະສາມາດຮຽກເກັບຄືນມາໄດ້ກ່ຳຕໍ່ເມື່ອມັນ ມີການປ່ຽນແປງ ໃນການກຳນົດມູນຄ່າທີ່ສາມາດເກັບຄືນໄດ້ຂອງຊັບສິນ ນັບຕັ້ງແຕ່ການເສື່ອມຄ່າຄັ້ງສຸດທ້າຍໄດ້ຖືກຮັບຮູ້. ການປັ້ນຄືນແມ່ນຖືກກຳນົດຂຶ້ນ ສະນັ້ນ ຍອດຍົກມາຂອງຊັບສິນແມ່ນບໍ່ເກີນມູນຄ່າທີ່ສາມາດເກັບຄືນໄດ້ ຫຼື ບໍ່ເກີນຍອດ ຍົກມາທີ່ຖືກກຳນົດລົບໃຫ້ຄ່າຫລຸ້ຍຫ້ຽນ, ບໍ່ມີຄ່າ ເສື່ອມຂອງຊັບສິນໃນປີຜ່ານມາ. ການປັ້ນຄືນແມ່ນຖືກຮັບຮູ້ໃນໃບລາຍງານຜົນການດຳເນີນງານ.

5. ສະຫຼຸບນະໂຍບາຍການບັນຊີທີ່ສຳຄັນ (ຕໍ່)

5.13 ການຄ້ຳປະກັນທາງການເງິນ

ໂດຍທົ່ວໄປ ທະນາຄານໄດ້ໃຫ້ການຄ້ຳປະກັນທາງການເງິນ, ປະກອບມີ ໜັງສືສິນເຊື່ອ, ໜັງສືຄ້ຳປະກັນ ແລະ ໜັງສືຕອບຮັບ. ການຄ້ຳປະກັນທາງການເງິນແມ່ນຖືກຮັບຮູ້ ໃນເອກະສານລາຍງານການເງິນສະເພາະກິດຈະການ (ພາຍໃຕ້ ໜີ້ສິນອື່ນໆ') ທີ່ມູນຄ່າຍຸດຕິທຳ, ພ້ອມຄ່າທຳນຽມ. ພາຍຫຼັງການຮັບຮູ້ ໜີ້ສິນຂອງທະນາຄານພາຍໃຕ້ໜັງສືຄ້ຳປະກັນແມ່ນຄິດໄລ່ໂດຍເອົາມູນຄ່າທີ່ຮັບຮູ້ພື້ນຖານທີ່ສູງກວ່າ ລົບຄ່າເສື່ອມສະສົມທີ່ຮັບຮູ້ໃນໃບລາຍງານການເງິນ ແລະ ການຄາດຄະເນລາຍຈ່າຍທີ່ດີທີ່ສຸດທີ່ຕ້ອງຊຳລະຕາມພັນທະທີ່ເກີດຂຶ້ນຈາກໜັງສືຄ້ຳປະກັນ.

ທຸກໆການເພີ່ມຂຶ້ນຂອງໜີ້ສິນທີ່ກ່ຽວຂ້ອງກັບການຄ້ຳປະກັນທາງການເງິນແມ່ນຖືກບັນທຶກໄວ້ໃນໃບລາຍງານຜົນການດຳເນີນງານໃນ ລາຍຈ່າຍເງິນແຮໜີ້ເສຍ . ຄ່າທຳນຽມແມ່ນຖືກຮັບຮູ້ໃນໃບລາຍງານຜົນການດຳເນີນງານໃນ ລາຍຮັບສຸດທິຄ່າທຳນຽມ ແລະ ຄ່າບໍລິການ ຕາມວິທີສະເໝີຕົວຕາມອາຍຸຂອງການຄ້ຳປະກັນ.

5.14 ຜົນປະ�โຫຍດຂອງພະນັກງານ

ຜົນປະ�โຫຍດຂອງພະນັກງານຫລັງກະສຽນ

ຜົນປະโຫຍດຫລັງອອກການ ແມ່ນຈະຖືກຈ່ຍໃຫ້ພະນັກງານທະນາຄານ ຜູ້ທີ່ກະສຽນ ໂດຍຄັງສຳຮອງເງິນບຳເນັດ ທີ່ທະນາຄານສ້າງຂຶ້ນ ນະ�โยบายของทะนาคานแม่นหักจากเงินเดือนพื้นฐานของพะนักงานทุกๆเดือน ເພື່ອເກັບຮັກສາໄວ້ 8 % ປັດຈຸບັນນີ້ແມ່ນໃຊ້ອັດຕາຈາກເງິນເດືອນພື້ນຖານຂອງພະນັກງານໃນແຕ່ລະເດືອນ ທະນາຄານບໍ່ມີພັນທະອື່ນອີກ. ນອກຈາກ ຜົນປະโຫຍດນີ້ໃຫ້ກັບຫລັງອອກການຂອງພະນັກງານ.

ຜົນປະโຫຍດໃນການຍົກເລີກສັນຍາຈ້າງເງິນ

ອີງຕາມມາດຕາ 82 ຂອງກົດໝາຍແຮງງານສະບັບປັບປຸງ ເລກທີ 43/ສພຊ ອອກໂດຍປະທານປະເທດແຫ່ງ ສປປ ລາວ ລົງວັນທີ 28 ມັງກອນ 2014, ທະນາຄານມີພັນທະຈ່າຍຊົດເຊີຍໃຫ້ແກ່ພະນັກງານຜູ້ທີ່ລາອອກອີງຕາມເງື່ອນໄຂລຸ່ມນີ້:

- ກໍລະນີພະນັກງານຂາດທັກສະຄວາມຊຳນິຊຳນານ ຫຼື ມີສຸຂະພາບບໍ່ແຂງແຮງ ແລະ ບໍ່ສາມາດສືບຕໍ່ເຮັດ ວຽກໄດ້;
- ກໍລະນີທະນາຄານພິຈາລະນາວ່າຈຳເປັນຕ້ອງຫລຸດພະນັກງານ ເພື່ອປັບປຸງການເຮັດວຽກພາຍໃນອົງກອນ.

ສຳລັບການຍົກເລີກສັນຍາຈ້າງງານໃນຂົງເຂດທີ່ໄດ້ກ່າວມາຂ້າງເທິງນັ້ນ, ນາຍຈ້າງຕ້ອງຈ່າຍເງິນເບ້ຍລ້ຽງໃຫ້ພະນັກງານ ໂດຍອີງໃສ່ພື້ນຖານການຄິດໄລ່ 10% ຂອງເງິນເດືອນພື້ນຖານ ເດືອນສຸດທ້າຍຄູນໃຫ້ຈຳນວນເດືອນທີ່ເຮັດວຽກກັບທະນາຄານ. ນະ ວັນທີ 31 ມີນາ 2017, ບໍ່ມີພະນັກງານທະນາຄານຖືກຢຸດຈ້າງຕາມເງື່ອນໄຂທີ່ລະບຸໄວ້ຂ້າງເທິງ. ດັ່ງນັ້ນ ທະນາຄານບໍ່ໄດ້ຫັກຄັງແຮສຳລັບການຍົກເລີກການຈ້າງດັ່ງກ່າວໃນເອກະສານລາຍງານການເງິນສະເພາະກິດຈະການ

5.15 ເງິນແຮ

ເງິນແຮ ຈະຖືກຮັບຮູ້ ກ່ຕໍ່ເມື່ອທະນາຄານມີພັນທະ (ທາງດ້ານກົດໝາຍ ຫຼື ຕາມການຕົກລົງ) ເນື່ອງມາ ຈາກເຫດການທີ່ຜ່ານມາ ແລະ ມີຄວາມເປັນໄປໄດ້ວ່າຈະມີລາຍຈ່າຍ ເພື່ອຊຳລະສະສາງໜີ້ສິນທີ່ອາດຈະເກີດຂຶ້ນ ແລະ ມູນ ຄ່າຄາດຄະເນດັ່ງກ່າວຕ້ອງ ເຊື່ອຖືໄດ້. ໃນເວລາທີ່ຜົນກະທົບຂອງມູນຄ່າເງິນ, ທະນາຄານກຳນົດລະດັບເງິນແຮດ້ວຍວິທີຄິດໄລ່ອັດຕາສ່ວນຫຼຸດກະແສ ເງິນສົດທີ່ຄາດວ່າຈະໄດ້ຮັບ ໂດຍອັດຕາກ່ອນການພາສີ ຊຶ່ງແມ່ນອັດຕາການປັດຈຸບັນທີ່ກຳນົດໄວ້ສະເພາະກັບໜີ້ສິນ. ລາຍຈ່ານ ທີ່ກ່ຽວຂ້ອງກັບຄັງແຮຖືກລາຍງານໃນໃບລາຍງານຜົນການດຳເນີນງານ ພາຍຫລັງໄດ້ຮັບເງິນຄືນ.

5. ສະຫຼຸບນະໂຍບາຍການບັນຊີທີ່ສຳຄັນ (ຕໍ່)

5.16 ອາກອນກຳໄລ

ອາກອນພາຍໃນປີ

ຊັບສິນ ແລະ ໜີ້ສິນອາກອນພາຍໃນປີ ສຳລັບປີປະຈຸບັນ ແລະ ປີກ່ອນ ແມ່ນຖືກຕີມູນຄ່າຕາມຈຳນວນທີ່ຄາດว่าจะเก็บ ຄືນ ຫຼື ຈ່ຍໃຫ້ກົມສ່ວຍສາອາກອນ. ອັດຕາອາກອນ ແລະ ກົດໝາຍສ່ວຍສາອາກອນທີ່ຖືກນຳໃຊ້ຄິດໄລ່ອາກອນແມ່ນມີຜົນສັກສິດ ນຳໃຊ້ໃນມື້ສ້າງໃບລາຍງານຖານະການເງິນ ພາຍໃນປະເທດທີ່ທະນາຄານດຳເນີນທຸລະກິດ ແລະ ສ້າງລາຍຮັບທີ່ຕ້ອງເສຍ ອາກອນ.

ອາກອນລາຍໄດ້ພາຍໃນປີທີ່ກ່ຽວຂ້ອງກັບລາຍການທີ່ບັນທຶກໃນບັນຊີທຶນແມ່ນຖືກຮັບຮູ້ໃນທຶນເຈົ້າຂອງ ແລະ ບໍ່ໄດ້ມີການ ບັນທຶກໃນບັນຊີກຳໄລ ຫຼື ຂາດທຶນ, ຜູ້ບໍລິຫານໄດ້ມີການປະເມີນສະຖານະການປະຕິບັດອາກອນເປັນແຕ່ລະໄລຍະໂດຍອີງຕາມ ກົດລະບຽບທາງດ້ານອາກອນ ເພື່ອການຕີລາຄາຄືນ ແລະ ສ້າງຄັງແຮໃນເວລາທີ່ເໝາະສົມ.

ອາກອນເຍື້ອນຊຳລະ

ອາກອນເຍື້ອນຊຳລະແມ່ນຖືກຄິດໄລ່ ຈາກສ່ວນຜົດດ່ຽງຊື່ວຄາວ ຕາມມື້ທີ່ອອກບົດລາຍງານ ລະຫວ່າງຊັບສິນ ແລະ ໜີ້ສິນ ອາກອນ ແລະ ຍອດຍົກມາສຳລັບການລາຍງານການເງິນ. ໜີ້ຕ້ອງສິ່ງອາກອນເຍື້ອນຊຳລະແມ່ນຖືກຮັບຮູ້ເປັນສ່ວນ ຕ່າງອາກອນ ຊົ່ວຄາວ, ຍົກເວັ້ນເມື່ອໜີ້ສິນອາກອນເຍື້ອນຊຳລະເກີດຂຶ້ນຈາກການຮັບຮູ້ເບື້ອງຕົ້ນຂອງຊັບສິນ ຫຼື ໜີ້ສິນ ໃນການເຄື່ອນໄຫວທີ່ ບໍ່ແມ່ນການ ສ້າງລວມກົດຈະການ ແລະ ໃນເວລານັ້ນການເຄື່ອນໄຫວບໍ່ມີຜົນກະທົບຕໍ່ກຳໄລທາງດ້ານບັນຊີ ຫຼື ກຳໄລ ແລະ ຂາດທຶນທີ່ຖືກອາກອນ.

ຍອດຍົກມາຂອງໜີ້ຕ້ອງຮັບທາງອາກອນ ແມ່ນຖືກກວດກາຄືນໃນມື້ສ້າງບົດລາຍງານ ແລະ ຫລຸດລົງ ຖ້າມີຄວາມເປັນໄປໄດ້ວ່າ ຈະບໍ່ມີກຳໄລທີ່ຖືກເສຍອາກອນທີ່ອະນຸຍາດໃຫ້ ຫຼື ພາກສ່ວນໜຶ່ງຂອງໜີ້ ຕ້ອງຮັບອາກອນຈະ ຖືກອະນຸຍາດໃຫ້ຫັກ. ໜີ້ຕ້ອງ ຮັບອາກອນທີ່ບໍ່ຖືກຮັບຮູ້ ແມ່ນຖືກປະເມີນຄືນໃນມື້ສ້າງບົດລາຍງານ ແລະ ຖືກຮັບຮູ້ເມື່ອມີຄວາມເປັນໄປໄດ້ວ່າກຳໄລທີ່ ຖືກເສຍອາກອນໃນອະນາຄົດ ຈະອະນຸຍາດໃຫ້ໜີ້ຕ້ອງຮັບອາກອນ ສາມາດຫັກອອກໄດ້.

ໜີ້ຕ້ອງຮັບ ແລະ ໜີ້ຕ້ອງສິ່ງອາກອນເຍື້ອນຊຳລະແມ່ນຖືກໄລ່ລຽງຕາມອັດຕາອາກອນທີ່ຄາດว่าจะนำไปใช้ ພາຍໃນປີ ເມື່ອ ຊັບສິນຖືກຮັບຮູ້ມູນຄ່າຕົວຈິງ ຫຼື ໜີ້ສິນຖືກສະສາງ ອີງຕາມອັດຕາອາກອນ (ແລະ ກົດໝາຍ ສ່ວຍສາອາກອນ) ທີ່ໄດ້ປະກາດ ໃຊ້ນະມື້ສ້າງໃບລາຍງານຖານະການເງິນ.

ອາກອນພາຍໃນປີ ແລະ ອາກອນເຍື້ອນຊຳລະຈະຖືກຮັບຮູ້ຜົນປະໂຫຍດທາງອາກອນ ຫຼື ຄ່າໃຊ້ຈ່ຍໃນໃບລາຍງານຜົນໄດ້ຮັບ, ຍົກເວັ້ນອາກອນທີ່ກ່ຽວຂ້ອງກັບການຕີມູນຄ່າຕາມລາຄາຍຸດຕິທຳຂອງຊັບສິນທີ່ມີໄວ້ສຳລັບການຂາຍ, ການຜົດດ່ຽງອັດຕາ ແລກປ່ຽນ ແລະ ມູນຄ່າສຸດທິຂອງກະແສເງິນສົດ, ຊຶ່ງສາມາດຄິດຄ່າທຳນຽມ ຫຼື ບັນທຶກບັນຊີເປັນ OCI. ຂໍ້ຍົກເວັ້ນເຫຼົ່ານີ້ແມ່ນ ໄດ້ຖືກຈັດປະເພດຄືນໃໝ່ ຈາກ OCI ໄປ ໃບລາຍງານຜົນການດຳເນີນງານ ໃນບັນຊີກຳໄລ ຫຼື ຂາດທຶນເຍື້ອນຊຳລະ. ທະນາຄານຍັງໄດ້ຮັບຮູ້ອາກອນພາຍຫຼັງທີ່ມີການຊຳລະສະສາງ ທີ່ກ່ຽວຂ້ອງກັບເຄື່ອງມືທາງດ້ານການເງິນ ທີ່ຖືກຈັດປະເພດເປັນ ທຶນເຈົ້າຂອງ.

ໜີ້ຕ້ອງຮັບ ແລະ ໜີ້ຕ້ອງສິ່ງອາກອນເຍື້ອນຊຳລະແມ່ນໄດ້ຖືກຫັກລ້າງ ຖ້າຫາກມີສິດບັງຄັບໃຊ້ທາງກົດໝາຍ ເພື່ອຫັກລ້າງຊັບ ສິນອາກອນ ແລະ ໜີ້ສິນອາກອນ ແລະ ທະນາຄານມີຄວາມຕັ້ງໃຈທີ່ຈະລາຍງານເປັນມູນຄ່າສຸດທິ.

5. ສະຫຼຸບນະໂຍບາຍການບັນຊີທີ່ສຳຄັນ (ຕໍ່)

5.17 ຊັບສິນທີ່ໄດ້ຮັບໝອບໝາຍອຳນາດ (ຊັບສິນທີ່ທະນາຄານບໍ່ໄດ້ຖືກຳມະສິດ)

ທະນາຄານໄດ້ໃຫ້ບໍລິການກ່ຽວກັບກອງທຶນ ແລະ ການບໍລິການບໍລິຫານຊັບສິນ ເຊິ່ງເປັນຜົນເຮັດໃຫ້ທະນາຄານໄດ້ຖືຄອງ ຫຼື ໄດ້ຮັບສິດໃນການລົງທຶນໃນນາມລູກຄ້າຂອງທະນາຄານ. ຊັບສິນດັ່ງກ່າວ ບໍ່ໄດ້ຖືກສະແດງໃນເອກະສານລາຍງານການເງິນຂອງ ທະນາຄານ, ເນື່ອງຈາກຊັບສິນເຫຼົ່ານັ້ນ ບໍ່ແມ່ນຊັບສິນຂອງທະນາຄານ.

5.18 ຄັງສຳຮອງທຶນເຈົ້າຂອງ

ຄັງສຳຮອງຖືກບັນທຶກເປັນທຶນ ໃນເອກະສານລາຍງານການເງິນສະເພາະກິດຈະການ ຂອງທະນາຄານ, ເຊິ່ງລວມມີ:

- ຄັງສຳຮອງຕາມລະບຽບການ, ເຊິ່ງຖືກສ້າງຂຶ້ນຕາມຂໍ້ກຳນົດຂອງທະນາຄານແຫ່ງ ສປປ ລາວ, ລາຍລະອຽດຢູ່ບົດອະທິບາຍ ຊ້ອນທ້າຍເລກທີ 31; ແລະ
- ເງິນແຮສຳລັບຫລັກຊັບມີໄວ້ເພື່ອຂາຍ, ເຊິ່ງປະກອບດ້ວຍສ່ວນປ່ຽນແປງຂອງມູນຄ່າຍຸດຕິທຳຂອງຫຼັກຊັບມີໄວ້ເພື່ອຂາຍ. ລາຍລະອຽດຢູ່ບົດອະທິບາຍຊ້ອນທ້າຍເລກທີ 32.

5.19 ມາດຕະຖານແຕ່ຍັງບໍ່ທັນບັງຄັບໃຊ້

ມາດຕະຖານ ແລະ ການຕີຄວາມໝາຍທີ່ໄດ້ວາງອອກ, ແຕ່ວ່າຍັງບໍ່ທັນມີຜົນບັງຄັບໃຊ້, ຈົນເຖິງມື້ອອກເອກະສານລາຍງານການ ເງິນສະເພາະກິດຈະການ ຂອງທະນາຄານ ແມ່ນໄດ້ເປີດເຜີຍດັ່ງຕໍ່ໄປນີ້. ທະນາຄານຈະຮັບຮອງເອົາມາດຕະຖານເຫລົ່ານີ້, ຖ້າ ສາມາດນຳໃຊ້ໄດ້ໃນເວລາທີ່ມາດຕະຖານດັ່ງກ່າວໄດ້ມີຜົນບັງຄັບໃຊ້.

IFRS 9 ເຄື່ອງມືທາງການເງິນ

ເດືອນ ມີນາ 2014, IASB ໄດ້ອອກ IFRS 9 ເຄື່ອງມືທາງການເງິນ ສະບັບສົມບູນ ທີ່ສະແດງໃຫ້ເຫັນທຸກໆສ່ວນຂອງ ເຄື່ອງມືທາງການເງິນ ແລະ ປ່ຽນແທນ IAS 39 ເຄື່ອງມືທາງການເງິນ: ການຮັບຮູ້ ແລະ ການວັດແທກ ແລະ IFRS 9 ທຸກ ສະບັບກ່ອນໜ້ານີ້. ມາດຕະຖານດັ່ງກ່າວໄດ້ນຳສະເໜີຂໍ້ກຳນົດໃໝ່ກ່ຽວກັບ ການຈັດປະເພດ ແລະ ການວັດແທກ, ຄ່າເສື່ອມ, ແລະ ການບັນຊີປ້ອງກັນຄວາມສ່ຽງ. IFRS 9 ແມ່ນຈະຖືກບັງຄັບໃຊ້ສຳລັບປີທີ່ເລີ່ມນະວັນທີ ຫຼື ຫຼັງຈາກວັນທີ 1 ມັງກອນ 2018 ພ້ອມກັບອະນຸຍາດໃຫ້ສາມາດນຳໃຊ້ກ່ອນໄດ້. ມີຂໍ້ກຳນົດໃຊ້ຄືນຫຼັງ ແຕ່ຂໍ້ມູນສົມທຽບແມ່ນບໍ່ໄດ້ບັງຄັບ. ການນຳໃຊ້ IFRS 9 ຈະມີຜົນບັງຄັບໃຊ້ກ່ຽວກັບ ການຈັດປະເພດ ແລະ ການວັດແທກ ຊັບສິນທາງການເງິນຂອງທະນາຄານແຕ່ບໍ່ມີຜົນຕໍ່ ກັບການຈັດປະເພດ ແລະ ການວັດແທກໜີ້ສິນ ທາງການເງິນຂອງທະນາຄານ.

IFRS 15 ລາຍຮັບຈາກສັນຍາກັບລູກຄ້າ

ໃນເດືອນພຶດສະພາ 2014, IASB ໄດ້ອອກ IFRS 15 ລາຍຮັບຈາກສັນຍາກັບລູກຄ້າ, ມີຜົນບັງຄັບໃຊ້ສຳລັບປີເລີ່ມຕົ້ນໃນ ວັນທີ 1 ມັງກອນ 2018 ກັບການນຳໃຊ້ທີ່ໄດ້ຮັບອະນຸຍາດ. IFRS 15 ໄດ້ກຳນົດຫຼັກການພື້ນຖານສຳລັບການຮັບຮູ້ລາຍຮັບ ແລະ ຈະສາມາດນຳໃຊ້ກັບທຸກໆສັນຍາທີ່ມີກັບລູກຄ້າ. ຢ່າງໃດກໍຕາມ, ລາຍຮັບດອກເບ້ຍ ແລະ ຄ່າທຳນຽມ ທີ່ຕິດພັນກັບ ເຄື່ອງມືທາງການເງິນ ແລະ ການເຊົ່າ ຈະຍັງຢູ່ນອກຂອບເຂດຂອງ IFRS 15 ແລະ ຈະໄດ້ຮັບການຄຸ້ມຄອງໂດຍການ ມາດຕະຖານອື່ນໆ (ຕົວຢ່າງ:, IFRS 9, ແລະ IFRS 16 ການເຊົ່າ).

5. ສະຫຼຸບນະໂຍບາຍການບັນຊີທີ່ສຳຄັນ (ຕໍ່)

5.19 ມາດຕະຖານແຕ່ຍັງບໍ່ທັນບັງຄັບໃຊ້ (ຕໍ່)

IFRS 15 ລາຍຮັບຈາກສັນຍາກັບລູກຄ້າ (ຕໍ່)

ການເກັບລາຍຮັບພາຍໃຕ້ IFRS 15 ຈຳເປັນຕ້ອງຖືກຮັບຮູ້ເປັນສິນຄ້າ ແລະ ການບໍລິການໄດ້ຖືກຍົກຍ້າຍ, ໃນຂອບເຂດທີ່ຜູ້ໂອນຄາດຄະເນສິນຄ້າ ແລະ ການບໍລິການ. ມາດຕະຖານຈະກຳນົດຂໍ້ກຳນົດການເປີດເຜີຍສະບັບສົມບູນກ່ຽວກັບການລັກສະນະ, ຂອບເຂດ ແລະ ໄລຍະເວລາ ເຊັ່ນດຽວກັນກັບຄວາມບໍ່ແນ່ນອນຂອງລາຍຮັບ ແລະ ກະແສເງິນສົດກັບລູກຄ້າ.

ທະນາຄານບໍ່ໄດ້ຄາດວ່າຈະມີການນຳໃຊ້ IFRS 15 ລ່ວງຫນ້າ ແລະ ຂະນະນີ້ແມ່ນກຳລັງປະເມີນຜົນກະທົບຂອງຕົນ.

IFRS 16 ການເຊົ່າສິນເຊື່ອ

IASB ອອກມາດຕະຖານບັນຊີໃຫມ່ສຳລັບການເຊົ່າ - IFRS 16 ການເຊົ່າ ໃນເດືອນມັງກອນປີ 2016. ມາດຕະຖານໃໝ່ດັ່ງກ່າວບໍ່ໄດ້ມີການປ່ຽນແປງການບັນຊີທີ່ສຳຄັນສຳລັບການເຊົ່າ ຕໍ່ກັບຜູ້ໃຫ້ເຊົ່າ. ຢ່າງໃດກໍຕາມ, ມັນໄດ້ກຳນົດໃຫ້ຜູ້ເຊົ່າ ຮັບຮູ້ການເຊົ່າທັງໝົດເປັນຫນີ້ສິນໃຫ້ເຊົ່າໃນໃບລາຍງານຖານະການເງິນຂອງພວກເຂົາ ໂດຍສອດຄ່ອງກັບສິດໃນການນຳໃຊ້ຊັບສິນ. ຜູ້ເຊົ່າຕ້ອງໄດ້ນຳໃຊ້ຮູບແບບດຽວສຳລັບການຮັບຮູ້ການເຊົ່າທັງຫມົດ, ແຕ່ວ່າຈະມີທາງເລືອກທີ່ຈະບໍ່ຮັບຮູ້ການເຊົ່າທີ່ມີໄລຍະສັ້ນ ແລະ ການເຊົ່າທີ່ມີມູນຄ່າຕ່ຳ. ໂດຍທົ່ວໄປ, ກຳໄລ ຫຼື ຂາດທຶນໃນການຮັບຮູ້ສຳລັບການຮັບຮູ້ການເຊົ່າຈະຄ້າຍຄືກັນກັບການບັນຊີການເຊົ່າທາງການເງິນໃນປັດຈຸບັນ ເຊິ່ງລາຍຈ່າຍດອກເບ້ຍ ແລະ ຄ່າຫຼຸ້ຍຫ້ຽນຈະຖືກຮັບຮູ້ແຍກຕ່າງຫາກໃນໃບລາຍງານຜົນການດຳເນີນງານ.

IFRS 16 ມີຜົນບັງຄັບໃຊ້ສຳລັບປີທີ່ເລີ່ມຕົ້ນນະວັນທີ ຫຼື ຫຼັງວັນທີ 1 ມັງກອນ 2019. ມາດຕະຖານລາຍຮັບໃຫມ່ດັ່ງກ່າວສາມາດນຳໃຊ້ລ່ວງໜ້າໄດ້, IFRS 15, ໄດ້ຖືກນຳໃຊ້ໃນວັນດຽວກັນ. ຜູ້ເຊົ່າຈະຕ້ອງນຳໃຊ້ IFRS 16 ໂດຍນຳໃຊ້ຍ້ອນຫຼັງກັບຄືນແບບເຕັມ ຫຼື ບາງສ່ວນ.

ທະນາຄານບໍ່ໄດ້ນຳໃຊ້ IFRS 16 ລ່ວງຫນ້າ ແລະ ຂະນະນີ້ແມ່ນກຳລັງປະເມີນຜົນກະທົບຢູ່.

ດັດແກ້ IAS 12 ອາກອນກຳໄລ

ໃນເດືອນມັງກອນ 2016, IASB ໄດ້ດັດແກ້ IAS 12 ແລະ ມີການຊີ້ແຈງເຖິງການບັນທຶກບັນຊີຂອງຊັບສິນອາກອນເຍື້ອນຊຳລະຂອງເຄື່ອງທາງການເງິນ ທີ່ຖືກວັດແທກຕາມມູນຄ່າຍຸດຕິທຳ ແຕ່ຈະຖືກວັດແທກທີ່ມູນຄ່າຕົ້ນທຶນສຳລັບຈຸດປະສົງທາງດ້ານອາກອນ. ການດັດແກ້ແມ່ນຜົນບັງຄັບໃຊ້ເລີ່ມຈາກວັນທີ 1 ມັງກອນ 2017. ທະນາຄານກຳລັງປະເມີນຜົນກະທົບ ແຕ່ບໍ່ໄດ້ຄາດຄະເນວ່າປະຕິບັດຕາມການດັດແກ້ດັ່ງກ່າວ ຈະມີການຜົນກະທົບມີສຳຄັນຕໍ່ກັບເອກະສານລາຍງານການເງິນສະເພາະກິດຈະການ

ດັດແກ້ IAS 7 ໃບລາຍງານກະແສເງິນສົດ

ໃນເດືອນມັງກອນ 2016 IASB ໄດ້ດັດແກ້ IAS 7 ໃບລາຍງານກະແສເງິນສົດ ເພື່ອຈຸດປະສົງໃນການປັບປຸງການເປີດເຜີຍກິດຈະກຳທາງການເງິນ ແລະ ຊ່ວຍໃຫ້ຜູ້ນຳໃຊ້ມີຄວາມເຂົ້າໃຈຫຼາຍຂຶ້ນຕໍ່ກັບການລາຍງານຖານະສະພາບຄ່ອງຂອງນິຕິບຸກຄົນ. ພາຍໃຕ້ຂໍ້ກຳນົດໃໝ່ ນິຕິບຸກຄົນຕ້ອງເປີຍເຜີຍການປ່ຽນແປງໃນໜີ້ສິນທາງການເງິນ ເຊິ່ງເປັນຜົນຂອງກິດຈະກຳທາງການເງິນ ເຊັ່ນ ການປ່ຽນແປງຈາກລາຍການກະແສເງິນສົດ ແລະ ບໍ່ແມ່ນກະແສເງິນສົດ (ຕົວຢ່າງ ກຳໄລ ແລະ ຂາດທຶນຈາກການແລກປ່ຽນເງິນຕາຕ່າງປະເທດ). ການດັດແກ້ມີຜົນບັງຄັບໃຊ້ເລີ່ມຈາກວັນທີ 1 ມັງກອນ 2017. ທະນາຄານກຳລັງປະເມີນຜົນກະທົບຢູ່.

6. ການຄາດຄະເນທີ່ສຳຄັນທາງບັນຊີ ແລະ ການຕັ້ງສົມມຸດຖານ

ໃນການກະກຽມເອກະສານລາຍງານການເງິນສະເພາະກິດຈະການຂອງທະນາຄານ, ຮຽກຮ້ອງໃຫ້ຄະນະບໍລິຫານຕ້ອງມີການພິຈາລະນາ, ຕີລາຄາ ແລະ ການປະເມີນຜົນກະທົບຕໍ່ຈຳນວນລາຍຮັບ, ລາຍຈ່າຍ, ຊັບສິນ ແລະ ໜີ້ສິນ ແລະ ການເປີດເຜີຍທີ່ກ່ຽວຂ້ອງ, ລວມທັງການເປີດເຜີຍໜີ້ສິນທີ່ອາດເກີດຂຶ້ນ. ຄວາມບໍ່ແນ່ນອນໃນການປະເມີນ ແລະ ການຕີລາຄາ ອາດຈະເຮັດໃຫ້ເກີດມີຄວາມຮຽກຮ້ອງຕ້ອງການດ້ານການດັດແກ້ມູນຄ່າຂອງຍອດຍົກມາຂອງຊັບສິນ ແລະ ໜີ້ສິນທີ່ຈະສົ່ງຜົນກະທົບໃນອະນາຄົດ.

ໃນຂະບວນການຂອງການຈັດຕັ້ງປະຕິບັດນະ�โยบายການບັນຊີຂອງທະນາຄານ, ຄະນະບໍລິຫານໄດ້ພິຈາລະນາດັ່ງນີ້ ເຊິ່ງມີຜົນກະທົບອັນສຳຄັນໃຫ້ແກ່ຕົວເລກການຮັບຮູ້ທີ່ມີຄວາມສ່ຽງຫລາຍ ເຊິ່ງຜົນມາຈາກເຄື່ອງມືການດັດແກ້ທີ່ສຳຄັນຂອງມູນຄ່າຕົວຈິງຂອງຊັບສິນ ແລະ ໜີ້ສິນພາຍໃນປີການເງິນ ຕໍ່ໜ້າ. ທະນາຄານໄດ້ອີງໃສ່ຂໍ້ສົມມຸດຖານ ແລະ ການຄາດຄະເນຂອງຕົນກ່ຽວກັບການກຳນົດເວລາທີ່ມີການລາຍງານທາງດ້ານການເງິນທີ່ຖືກກະກຽມ. ສະພາບການ ແລະ ສົມມຸດຖານ ກ່ຽວກັບການພັດທະນາໃນອະນາຄົດ, ຢ່າງໃດກໍ່ຕາມ, ອາດຈະມີການປ່ຽນແປງ ເນື່ອງມາຈາກການປ່ຽນແປງຂອງຕະຫລາດ ຫຼື ສະພາບການທີ່ຄວບຄຸມທະນາຄານ. ການປ່ຽນແປງດັ່ງກ່າວໄດ້ສະທ້ອນໃຫ້ເຫັນໃນຂໍ້ສົມມຸດຖານໃນເວລາທີ່ເກີດຂຶ້ນ.

6.1 ຄວາມສືບເນື່ອງໃນການດຳເນີນທຸລະກິດ

ຄະນະບໍລິຫານຂອງທະນາຄານໄດ້ປະເມີນຄວາມອາດສາມາດຂອງທະນາຄານ ກໍ່ຄືຄວາມສືບເນື່ອງໃນການດຳເນີນທຸລະກິດ ແລະ ເປັນທີ່ໜ້າພໍໃຈວ່າທະນາຄານມີແຫລ່ງທຶນ ເພື່ອສືບຕໍ່ໃນການດຳເນີນທຸລະກິດໃນອະນາຄົດ. ຍິ່ງໄປກວ່ານັ້ນ, ຄະນະບໍລິຫານບໍ່ມີສິ່ງຜິດປົກກະຕິໃດໆເປັນທີ່ໜ້າສົງໃສຕໍ່ກັບຄວາມອາດສາມາດຂອງທະນາຄານ ເພື່ອສືບຕໍ່ດຳເນີນງານກໍ່ຄືຄວາມສືບເນື່ອງໃນການດຳເນີນທຸລະກິດ. ເພາະສະນັ້ນ, ເອກະສານລາຍງານການເງິນສະເພາະກິດຈະການ ສັງລວມກິດຈະການຍັງສືບຕໍ່ສ້າງຂຶ້ນບົນພື້ນຖານ ຄວາມສືບເນື່ອງໃນການດຳເນີນທຸລະກິດ.

6.2 ວິທີການຄິດໄລ່ອັດຕາດອກເບ້ຍທີ່ແທ້ຈິງ

ດັ່ງທີ່ໄດ້ອະທິບາຍໄວ້ໃນບົດອະທິບາຍຊ້ອນທ້າຍເລກທີ 5.2.3, ການຮັບຮູ້ດອກເບ້ຍພາຍໃຕ້ອັດຕາຂອງເງິນໄດ້ຮັບຄືນ ທີ່ສາມາດກຳນົດໄດ້ຢ່າງຖືກຕ້ອງທີ່ສຸດໂດຍນຳໃຊ້ອັດຕາຄົງທີ່ ຕາມອາຍຸຂອງເງິນກູ້ ແລະ ເງິນຝາກ ແລະ ຮັບຮູ້ຜົນກະທົບຂອງອັດຕາດອກເບ້ຍທີ່ອາດຈະແຕກຕ່າງໃນແຕ່ລະຂັ້ນຕອນ ແລະ ລັກສະນະອື່ນໆ ຈາກວົງຈອນອາຍຸຂອງແຕ່ລະຜະລິດຕະພັນ (ເຊັ່ນ: ການຈ່າຍລ່ວງໜ້າ, ຄ່າປັບໄໝ, ດອກເບ້ຍ ແລະ ຄ່າທຳນຽມອື່ນໆ). ການຄາດຄະເນນີ້ໄດ້ອີງໃສ່ລັກສະນະ, ອົງປະກອບຂອງການຕັດສິນໃຈ ກ່ຽວກັບລັກສະນະທີ່ຄາດຄະເນໄວ້ ແລະ ວົງຈອນຊີວິດຂອງເຄື່ອງມື, ເນື່ອງຈາກການປ່ຽນແປງຂອງລາຍຮັບ/ລາຍຈ່າຍອື່ນໆເປັນສ່ວນສຳຄັນຂອງເຄື່ອງມື.

6. ການຄາດຄະເນທີ່ສຳຄັນທາງບັນຊີ ແລະ ການຕັ້ງສົມມຸດຖານ

6.3 ການຂາດທຶນຈາກຄ່າເສື່ອມມູນຄ່າຂອງເງິນກູ້ ແລະ ເງິນລ່ວງໜ້າ

ທະນາຄານໄດ້ມີການທົບທວນເງິນໃຫ້ກູ້ ແລະ ເງິນລ່ວງໜ້າທີ່ສຳຄັນເປັນແຕ່ລະບຸກຄົນຕາມແຕ່ລະວັນທີລາຍງານ ເພື່ອປະເມີນວ່າການຂາດທຶນຈາກຄ່າເສື່ອມມູນຄ່າ ຄວນຖືກບັນທຶກລົງໃນໃບລາຍງານຜົນການດຳເນີນງານ ຫຼື ບໍ່.

ວິທີການປະເມີນຄ່າເສື່ອມມູນຄ່າຂອງຊັບສິນທີ່ບັນທຶກໂດຍວິທີຫັກລົບຕົ້ນທຶນ ເປັນຜົນໃຫ້ມີການບັນທຶກເງິນແຮສຳລັບ:

- ການເສື່ອມມູນຄ່າສະເພາະຕາມຄວາມສຳຄັນແບບລາຍການ ຫຼື ຊັບສິນສ່ຽງທີ່ຖືກກຳນົດວ່າສຳຄັນ;
- ການເສື່ອມມູນຄ່າເປັນກຸ່ມ

ລາຍລະອຽດຂອງແຕ່ລະປະເພດໄດ້ອະທິບາຍໄວ້ໃນບັດອະທິບາຍຊ້ອນທ້າຍ ເລກທີ 5.4.1. ເຊິ່ງປະກອບດ້ວຍການຕັດສິນໃຈຂອງຄະນະບໍລິຫານ, ໂດຍສະເພາະແລ້ວຈະມີການປະເມີນມູນຄ່າ ແລະ ກຳນົດເວລາຂອງກະແສເງິນສົດໃນອະນາຄົດ ແລະ ມູນຄ່າຫຼັກຊັບຄ້ຳປະກັນ ເມື່ອມີການຂາດທຶນຈາກຄ່າເສື່ອມມູນຄ່າ. ການປະເມີນດັ່ງກ່າວມາຈາກຈຳນວນຂອງປັດໄຈ, ການປ່ຽນແປງຂອງລາຍການທີ່ເຮັດໃຫ້ເກີດຄວາມແຕກຕ່າງຂອງຜົນຕອບແທນ.

7. ລາຍຮັບດອກເບ້ຍ ແລະ ລາຍຮັບທີ່ຄ້າຍຄືກັນ

	ສຳລັບໄລຍະ 3 ເດືອນສິ້ນສຸດວັນທີ 31 ມີນາ 2017 ລ້ານກີບ	*ສຳລັບໄລຍະ 3 ເດືອນສິ້ນສຸດວັນທີ 31 ມີນາ 2016 ລ້ານກີບ*
ລາຍຮັບດອກເບ້ຍການໃຫ້ກູ້ຢືມ	364.230	269.391
ລາຍຮັບດອກເບ້ຍເງິນຝາກ	2.039	1.210
ລາຍຮັບດອກເບ້ຍຈາກການລົງທຶນໃນຫຼັກຊັບ	31.371	23.722
ລາຍຮັບດອກເບ້ຍ ແລະ ລາຍຮັບທີ່ຄ້າຍຄືກັນອື່ນໆ	13.434	2.622
	411.074	**296.945**

8. ລາຍຈ່າຍດອກເບ້ຍ ແລະ ລາຍຈ່າຍທີ່ຄ້າຍຄືກັນ

	ສຳລັບໄລຍະ 3 ເດືອນສິ້ນສຸດວັນທີ 31 ມີນາ 2017 ລ້ານກີບ	*ສຳລັບໄລຍະ 3 ເດືອນສິ້ນສຸດວັນທີ 31 ມີນາ 2016 ລ້ານກີບ*
ລາຍຈ່າຍດອກເບ້ຍເງິນຝາກຂອງທະນາຄານອື່ນ	27.504	12.434
ລາຍຈ່າຍດອກເບ້ຍເງິນຝາກຂອງລູກຄ້າ	194.045	192.696
	221.549	**205.130**

9. ລາຍຮັບສຸດທິຈາກຄ່າທຳນຽມ ແລະ ຄ່າບໍລິການ

	ສຳລັບໄລຍະ 3 ເດືອນສິ້ນສຸດວັນທີ 31 ມີນາ 2017 ລ້ານກີບ	*ສຳລັບໄລຍະ 3 ເດືອນສິ້ນສຸດວັນທີ 31 ມີນາ 2016 ລ້ານກີບ*
ລາຍຮັບຄ່າທຳນຽມ ແລະ ຄ່າບໍລິການຈາກ:		
ການບໍລິການຊຳລະສະສາງ	*32.350*	*28.471*
ການຄ້ຳປະກັນ	*9.697*	*20.097*
ກິດຈະກຳອື່ນໆ	*1.520*	*496*
	43.567	**49.064**
ລາຍຈ່າຍຄ່າທຳນຽມ ແລະ ຄ່າບໍລິການສຳລັບ:		
ກິດຈະກຳການບໍລິຫານທຶນ	(4.850)	(12.072)
ກິດຈະກຳອື່ນໆ	(1.202)	(5.397)
	(6.052)	**(17.469)**
ລາຍຮັບສຸດທິຈາກຄ່າທຳນຽມ ແລະ ຄ່າບໍລິການ	**37.515**	**31.595**

10. ລາຍຮັບ/(ລາຍຈ່າຍ) ສຸດທິຈາກການຄ້າ

	ສຳລັບໄລຍະ 3 ເດືອນ ສິ້ນສຸດວັນທີ 31 ມີນາ 2017 ລ້ານກີບ	*ສຳລັບໄລຍະ 3 ເດືອນສິ້ນສຸດວັນທີ 31 ມີນາ 2016 ລ້ານກີບ*
ກຳໄລຈາກການແລກປ່ຽນເງິນຕາ	825.697	987.188
ຂາດທຶນຈາກການແລກປ່ຽນເງິນຕາ	(814.270)	(973.208)
ກຳໄລສຸດທິຈາກການແລກປ່ຽນເງິນຕາ	**11.427**	**13.980**

11. ລາຍຮັບອື່ນໆຈາກການດຳເນີນງານ

	ສຳລັບໄລຍະ 3 ເດືອນສິ້ນສຸດວັນທີ 31 ມີນາ 2017 ລ້ານກີບ	*ສຳລັບໄລຍະ 3 ເດືອນສິ້ນສຸດວັນທີ 31 ມີນາ 2016 ລ້ານກີບ*
ລາຍຮັບເງິນປັນຜົນ	3.073	-
ລາຍຮັບອື່ນໆຈາກການບໍລິການທາງການເງິນ	-	35
ລາຍຮັບຈາກການຂາຍຊັບສິມບັດຄົງທີ່ອອກ	2	-
ເກັບຄືນໜີ້ສູນທີ່ສະສາງອອກ	1.933	783
ອື່ນໆ	2.927	291
	7.935	**1.109**

12. (ການເກັບຄືນ)/ຫັກເພີ່ມຄ່າເສື່ອມມູນຄ່າສຳລັບການລົງທຶນທາງດ້ານການເງິນ

	ສຳລັບໄລຍະ 3 ເດືອນສິ້ນສຸດວັນທີ 31 ມີນາ 2017 ລ້ານກີບ	*ສຳລັບໄລຍະ 3 ເດືອນສິ້ນສຸດວັນທີ 31 ມີນາ 2016 ລ້ານກີບ*
ການເກັບຄືນຈາກການຂາດທຶນຄ່າເຊື່ອມ ສຳລັບການລົງທຶນໃນຫຼັກຊັບຖືໄວ້ຈົນຄົບກຳນົດ(ບົດອະທິບາຍເລກທີ 20)	4.412	(532)
	4.412	**(532)**

13. ລາຍຈ່າຍພະນັກງານ

	ສຳລັບໄລຍະ 3 ເດືອນສິ້ນສຸດວັນທີ 31 ມີນາ 2017 ລ້ານກີບ	*ສຳລັບໄລຍະ 3 ເດືອນສິ້ນສຸດວັນທີ 31 ມີນາ 2016 ລ້ານກີບ*
ເງິນເດືອນ	30.238	28.124
ຄ່າປະກັນໄພສຳລັບພະນັກງານ	19.700	18.923
ຄ່າໃຊ້ຈ່າຍອື່ນໆກ່ຽວກັບພະນັກງານ	1.279	1.173
	51.217	**48.220**

14. ລາຍຈ່າຍອື່ນໆຈາກການດຳເນີນງານ

	ສຳລັບໄລຍະ 3 ເດືອນສິ້ນສຸດວັນທີ 31 ມີນາ 2017 ລ້ານກີບ	*ສຳລັບໄລຍະ 3 ເດືອນສິ້ນສຸດວັນທີ 31 ມີນາ 2016 ລ້ານກີບ*
ລາຍຈ່າຍການບໍລິການຈາກພາຍນອກ	5.502	5.198
ລາຍຈ່າຍຄ່າສ້ອມແປງ ແລະ ບຳລຸງຮັກສາ	4.163	3.423
ລາຍຈ່າຍຄ່າໂຄສະນາ, ການຕະຫຼາດ ແລະ ການສົ່ງເສີມການຂາຍ	1.236	811
ລາຍຈ່າຍຄ່າເຊົ່າ	2.355	1.983
ລາຍຈ່າຍການສື່ສານ	403	488
ລາຍຈ່າຍການຝຶກອົບຮົມ, ປະຊຸມ ແລະ ສຳມະນາ	2.209	1.964
ຄ່າເບ້ຍປະກັນໃຫ້ກອງທຶນປົກປ້ອງຜູ້ຝາກເງິນ	5.784	-
ລາຍຈ່າຍອາກອນ ແລະ ພັນທະອື່ນໆ	77	413
ລາຍຈ່າຍບໍລິຫານອື່ນໆ	22.998	3.692
	44.727	**17.972**

15. ເງິນສົດ ແລະ ເງິນຝາກຢູ່ທະນາຄານແຫ່ງ ສປປ ລາວ ("ທຫລ")

	31 ມີນາ 2017 ລ້ານກີບ	*31 ທັນວາ 2016 ລ້ານກີບ*
ເງິນສົດໃນກຳມືເປັນເງິນກີບ	1.434.549	1.016.613
ເງິນສົດໃນກຳມືເປັນເງິນຕາຕ່າງປະເທດ	1.000.318	850.541
ຍອດເຫຼືອຢູ່ ທຫລ		
- ເງິນຝາກບັງຄັບ	1.286.685	1.378.763
- ເງິນຝາກກະແສລາຍວັນ	1.797.367	2.432.732
	5.518.919	**5.678.649**

15. ເງິນສິດ ແລະ ເງິນຝາກຢູ່ທະນາຄານແຫ່ງ ສປປ ລາວ ("ທຫລ") (ຕໍ່)

ຍອດເຫຼືອກັບທະນາຄານກາງປະກອບດ້ວຍບັນຊີເງິນຝາກເພື່ອການຊຳລະສະສາງ ແລະ ເງິນຝາກພາກບັງຄັບ. ຍອດເຫຼືອເຫລົ່ານີ້ບໍ່ມີດອກເບ້ຍ.

ພາຍໃຕ້ລະບຽບການຂອງທະນາຄານກາງ, ທະນາຄານຖືກຮຽກຮ້ອງໃຫ້ຮັກສາຄັງສະສົມເງິນສິດກັບທະນາຄານກາງໃນຮູບແບບເງິນຝາກບັງຄັບ, ເຊິ່ງຖືກຄິດໄລ່ 5.00% ສຳລັບສະກຸນເງິນກີບ ແລະ 10.00% ສຳລັບສະກຸນເງິນຕ່າງປະເທດ, ສອງອາທິດຕໍ່ຄັ້ງ (2016 5.00% ແລະ 10.00%) ຂອງເງິນຝາກລູກຄ້າທີ່ມີມື້ຄົບກຳນົດຕ່ຳກວ່າ 12 ເດືອນ. ພາຍໃນໄລຍະດັ່ງກ່າວ ທະນາຄານໄດ້ຮັກສາຍອດເງິນຝາກພາກບັງຄັບໃນມູນຄ່າທີ່ຖືກຕ້ອງຕາມລະບຽບຂອງທະນາຄານກາງ.

16. ໜີ້ຕ້ອງຮັບຈາກທະນາຄານອື່ນ

	31 ມີນາ 2017	*31 ທັນວາ 2016*
	ລ້ານກີບ	*ລ້ານກີບ*
ເງິນຝາກກະແສລາຍວັນ ແລະ ເງິນຝາກປະຢັດ	**2.042.921**	**2.569.420**
- ເປັນເງິນກີບ	42.562	2.174.414
- ເປັນເງິນຕາຕ່າງປະເທດ	2.000.359	395.006
ເງິນຝາກມີກຳນົດ	**192.965**	**284.330**
- ເປັນເງິນກີບ	61.500	123.171
- ເປັນເງິນຕາຕ່າງປະເທດ	131.465	161.159
ດອກເບ້ຍຄ້າງຮັບ	**422**	**1.881**
	2.236.308	**2.855.631**

17. ເງິນກູ້

	31 ມີນາ 2017	*31 ທັນວາ 2016*
	ລ້ານກີບ	*ລ້ານກີບ*
ເງິນກູ້ໃຫ້ລູກຄ້າທັງໝົດ	19.813.930	19.240.075
ດອກເບ້ຍຄ້າງຊຳລະຂອງເງິນກູ້ໃຫ້ລູກຄ້າ	197.976	192.709
ເງິນແຮຂາດທຶນຈາກການເສື່ອມຄ່າ *(ບົດອະທິບາຍຊ້ອນທ້າຍເລກທີ 18)*	(397.793)	(339.579)
	19.614.113	**19.093.205**

17. ເງິນກູ້ (ຕໍ່)

ອັດຕາດອກເບ້ຍສຳລັບເງິນກູ້ທຸລະກິດພາຍໃນໄລຍະມີ ດັ່ງລຸ່ມນີ້:

	2017	*2016*
	ອັດຕາດອກເບ້ຍ	*ອັດຕາດອກເບ້ຍ*
	% ຕໍ່ປີ	*% ຕໍ່ປີ*
ເງິນກູ້ເປັນເງິນ ກີບ	*6,00% - 16,00%*	6,00% - 16,00%
ເງິນກູ້ເປັນເງິນ ໂດລາ	*2,00% - 16,00%*	2,00% - 14,00%
ເງິນກູ້ເປັນເງິນ ບາດ	*6,00% - 11,00%*	6,00% - 12,00%

ເງິນກູ້ໄຈ້ແຍກຕາມສະກຸນເງິນ:

	31 ມີນາ 2017	*31 ທັນວາ 2016*
	ລ້ານກີບ	*ລ້ານກີບ*
ເງິນກູ້ເປັນເງິນ ກີບ	7.803.695	7.408.014
ເງິນກູ້ເປັນເງິນ ໂດລາ	9.350.546	9.300.297
ເງິນກູ້ເປັນເງິນ ບາດ	2.659.690	2.531.764
	19.813.930	**19.240.075**

ເງິນກູ້ໄຈ້ແຍກຕາມມື້ຄົບກຳນົດເດີມ:

	31 ມີນາ 2017	*31 ທັນວາ 2016*
	ລ້ານກີບ	*ລ້ານກີບ*
ເງິນກູ້ໄລຍະສັ້ນ	2.766.147	2.966.973
ເງິນກູ້ໄລຍະກາງ	11.841.831	11.301.876
ເງິນກູ້ໄລຍະຍາວ	5.205.953	4.971.226
	19.813.930	**19.240.075**

17. ເງິນກູ້ (ຕໍ່)

ຄັງເງິນກູ້ປະກອບດ້ວຍເງິນກູ້ໃຫ້ແກ່ແຕ່ລະຂະແໜງທຸລະກິດ ດັ່ງລຸ່ມນີ້:

	31 ມີນາ 2017		*31 ທັນວາ 2016*	
	ລ້ານກີບ	*%*	*ລ້ານກີບ*	*%*
ຂະແໜງ ອຸດສາຫະກຳ	10.075.656	50,85%	9.796.735	50,92%
ຂະແໜງ ກໍ່ສ້າງ	3.434.090	17,33%	3.305.600	17,18%
ຂະແໜງ ປະກອບວັດຖຸເຕັກນິກ	67.214	0,34%	63.867	0,33%
ຂະແໜງ ກະສິກຳ - ປ່າໄມ້	50.336	0,25%	48.385	0,25%
ຂະແໜງ ການຄ້າ	3.585.045	18,09%	3.498.551	18,18%
ຂະແໜງ ຂົນສົ່ງໄປສະນີ	624.392	3,15%	642.664	3,34%
ຂະແໜງ ບໍລິການ	1.770.206	8,93%	1.701.361	8,84%
ຂະແໜງ ຫັດຖະກຳ	9.907	0,05%	9.958	0,05%
ຂະແໜງ ອື່ນໆ	197.085	0,99%	172.954	0,91%
	19.813.930	**100%**	**19.240.075**	**100%**

18. ເງິນແຮສຳລັບການຂາດທຶນຈາກການເສື່ອມຄ່າ

ສ່ວນປ່ຽນແປງໃນເງິນແຮສຳລັບການຂາດທຶນຈາກການເສື່ອມຄ່າຂອງເງິນກູ້ໃຫ້ກັບລູກຄ້າ ພາຍໃນໄລຍະ 3 ເດືອນ ສິ້ນສຸດ ວັນທີ 31 ມີນາ 2017 ມີດັ່ງລຸ່ມນີ້:

	ຄ່າເສື່ອມເງິນກູ້ໃຫ້ລູກຄ້າ
	ລ້ານກີບ
ຍອດເຫຼືອ ນະວັນທີ 1 ມັງກອນ 2017	**339,579**
ການປ່ຽນແປງສຸດທິພາຍໃນປີ	1.336.103
ສະສາງໜີ້ທີ່ບໍ່ເກີດດອກອອກຜົນ	(1.279.480)
ສ່ວນຕ່າງຈາກອັດຕາແລກປ່ຽນ	1.591
ຍອດເຫຼືອນະວັນທີ 31 ມີນາ 2017	**397.793**

(*) ສ່ວນປ່ຽນແປງໃນເງິນແຮສຳລັບການເສື່ອມຄ່າຂອງເງິນກູ້ໃຫ້ກັບລູກຄ້າ ນະວັນທີ 31 ມີນາ 2017 ແລະ ວັນທີ 31 ທັນວາ 2016 ມີດັ່ງລຸ່ມນີ້:

	31 ມີນາ 2017		31 *ທັນວາ 2016*	
	ຍອດເຫຼືອທ້າຍ	*ຄ່າເສື່ອມ*	*ຍອດເຫຼືອທ້າຍ*	*ຄ່າເສື່ອມ*
	ລ້ານກີບ	*ລ້ານກີບ*	*ລ້ານກີບ*	*ລ້ານກີບ*
ຄ່າເສື່ອມຈາກການປະເມີນເງິນກູ້ລາຍການໃຫຍ່	5.179.719	284.581	2.792.381	290.125
ຄ່າເສື່ອມຈາກການປະເມີນເງິນກູ້ເປັນກຸ່ມ	14.634.211	113.213	16.447.694	49.454
	19.813.930	**397.793**	**19.240.075**	**339.579**

19. ການລົງທຶນທາງການເງິນ - ປະເພດມີໄວ້ເພື່ອຂາຍ

	31 ມີນາ 2017	*31 ທັນວາ 2016*
	ລ້ານກີບ	*ລ້ານກີບ*
ຫລັກຊັບປະເພດທຶນຂອງ ບໍລິສັດ ຜະລິດໄຟຟ້າລາວ	207.090	191.750
	207.090	**191.750**

20. ການລົງທຶນປະເພດຖືໄວ້ຈົນເຖິງມື້ຄົບກຳນົດ

	31 ມີນາ 2017	*31 ທັນວາ 2016*
	ລ້ານກີບ	*ລ້ານກີບ*
ມູນຄ່າຕາມວິທີຫຼຸດຕົ້ນທຶນລົງຂອງພັນທະບັດຄັງເງິນທີ່ອອກໂດຍກະຊວງການເງິນ	2.010.262	1.998.663
ມູນຄ່າຕາມວິທີຫຼຸດຕົ້ນທຶນລົງຂອງພັນທະບັດທີ່ອອກໂດຍກະຊວງການເງິນ	555.493	567.389
	2.565.755	**2.566.052**
ຄ່າເສື່ອມມູນຄ່າຂອງການຫຼັກຊັບປະເພດຖືໄວ້ຈົນເຖິງມື້ຄົບກຳນົດ (*)	**(8.529)**	**(12.942)**
- ຄ່າເສື່ອມມູນຄ່າຈາກພັນທະບັດຄັງເງິນທີ່ອອກໂດຍ ກະຊວງການເງິນ	*(354)*	*(1.926)*
- ຄ່າເສື່ອມມູນຄ່າຈາກພັນທະບັດທີ່ອອກໂດຍ ກະຊວງການເງິນ	*(8.175)*	*(11.016)*
	2.557.226	**2.553.110**

(*) ການປ່ຽນແປງສຸດທິໃນການເກັບຄືນຄ່າເສື່ອມ 4.412 ລ້ານກີບ ສຳລັບປີທີ່ສິ້ນສຸດວັນທີ່ 31 ມີນາ 2017 ແມ່ນບັນທຶກເກັບຄືນເງິນແຮຂາດທຶນຈາກການເສື່ອມຄ່າຂອງຫຼັກຊັບທີ່ຖືໄວ້ຈົນຄົບກຳນົດໃນລາຍງານຜົນໄດ້ຮັບສະເພາະການທຸລະກິດ *(ບົດອະທິບາຍຊ້ອນທ້າຍເລກທີ 12).*

20. ການລົງທຶນປະເພດຖືໄວ້ຈົນເຖິງມື້ຄົບກຳນົດ (ຕໍ່)

20.1 ພັນທະບັດຄັງເງິນ ທີ່ອອກໂດຍ ກະຊວງການເງິນ

ລາຍລະອຽດຂອງພັນທະບັດຄັງເງິນ ນະວັນທີ 31 ມີນາ 2017 ມີດັ່ງນີ້:

ໄລຍະ ເວລາ	*ມື້ອອກພັນທະບັດ*	*ມື້ຄົບກຳນົດ*	*ມູນຄ່າໜ້າບັດ*	*ມູນຄ່າຕາມວິທີຫຼຸດ ຕົ້ນທຶນລົງ*	*ອັດຕາດອກເບ້ຍ ຕໍ່ປີ (ຕາມໜ້າພັນທະບັດ)*
1 ປີ	20 ທັນວາ 2016	20 ທັນວາ 2017	50.000	50.104	4,00%
1 ປີ	10 ຕຸລາ 2016	10 ຕຸລາ 2017	2.000	1.987	4,00%
1 ປີ	08 ເມສາ 2016	08 ເມສາ 2017	100.000	103.885	4,00%
1 ປີ	12 ພະຈິກ 2016	12 ພະຈິກ 2017	8.000	7.482	4,00%
1 ປີ	28 ເມສາ 2016	28 ເມສາ 2017	20.000	20.734	4,00%
1 ປີ	12 ພຶດສະພາ 2016	12 ພຶດສະພາ 2017	10.000	10.350	4,00%
1 ປີ	26 ພຶດສະພາ 2016	26 ພຶດສະພາ 2017	58.000	59.936	4,00%
1 ປີ	17 ມິຖຸນາ 2016	17 ມິຖຸນາ 2017	500.000	515.660	4,00%
1 ປີ	26 ສິງຫາ 2016	26 ກັນຍາ 2017	50.000	51.472	5,00%
1 ປີ	02 ກັນຍາ 2016	02 ກັນຍາ 2017	50.000	51.423	5,00%
1 ປີ	18 ພະຈິກ 2016	18 ພະຈິກ 2017	300.000	305.381	5,00%
1 ປີ	16 ທັນວາ 2016	16 ທັນວາ 2017	146.000	148.064	5,00%
1 ປີ	17 ກຸມພາ 2017	17 ກຸມພາ 2018	300.000	301.689	5,00%
1 ປີ	10 ມີນາ 2017	10 ມີນາ 2018	73.000	73.205	5,00%
1 ປີ	24 ມີນາ 2017	24 ມີນາ 2018	350.000	350.328	5,00%
			2.017.000	**2.051.700**	

20.2 ພັນທະບັດທີ່ອອກໂດຍກະຊວງການເງິນ

	31 ມີນາ 2017 ລ້ານກີບ	*31 ທັນວາ 2016 ລ້ານກີບ*
ພັນທະບັດເພີ່ມທຶນ	65.703	67.391
ພັນທະບັດອື່ນໆ	448.352	499.998
	514.055	**567.389**

ພັນທະບັດເພີ່ມທຶນທີ່ອອກໂດຍກະຊວງການເງິນແມ່ນ ເພື່ອເພີ່ມທຶນຈົດທະບຽນໃຫ້ແກ່ທະນາຄານ ເຊິ່ງມີລາຍລະອຽດດັ່ງລຸ່ມນີ້:

ມື້ອອກພັນທະບັດ	*ມື້ຄົບກຳນົດ*	*ມູນຄ່າໜ້າບັດ (ລ້ານກີບ)*	*ມູນຄ່າຕາມວິທີ ຫຼຸດຕົ້ນທຶນລົງ (ລ້ານກີບ)*	*ໄລຍະເວລາ*	*ອັດຕາດອກເບ້ຍ (% ຕໍ່ປີ)*
1 ມີນາ 2014	1 ມີນາ 2019	68.600	65.703	5 ປີ	4.00%
		68.600	**65.703**		

20. ການລົງທຶນປະເພດຖືໄວ້ຈົນເຖິງມື້ຄົບກຳນົດ (ຕໍ່)

20.2 ພັນທະບັດທີ່ອອກໂດຍກະຊວງການເງິນ (ຕໍ່)

ລາຍລະອຽດຂອງບັນດາພັນທະບັດ ນະວັນທີ 31 ມີນາ 2017 ມີດັ່ງຕໍ່ໄປນີ້:

ມື້ຊື້	*ມື້ຄົບກຳນົດ*	*ມູນຄ່າໜ້າ ພັນທະບັດ ລ້ານກີບ*	*ມູນຄ່າຕາມ ວິທີຫຼຸດຕົ້ນທຶນລົງ ລ້ານກີບ*	*ອັດຕາດອກເບ້ຍ (% ຕໍ່ປີ)*
03 ກໍລະກົດ 2016	03 ກໍລະກົດ 2021	29.780	30.440	3,00%
12 ມີນາ 2016	12 ມີນາ 2018	20.000	20.685	4,25%
31 ກໍລະກົດ 2016	31 ກໍລະກົດ 2018	5.000	4.787	4,25%
07 ພຶດສະພາ 2016	07 ພຶດສະພາ 2018	22.000	19.933	4,25%
11 ມິຖຸນາ 2016	11 ມິຖຸນາ 2018	9.000	8.463	4,25%
12 ກໍລະກົດ 2016	12 ມິຖຸນາ 2018	25.000	23.502	4,25%
13 ມິຖຸນາ 2016	13 ມິຖຸນາ 2018	1.000	940	4,25%
16 ພຶດສະພາ 2016	16 ພຶດສະພາ 2018	5.000	4.730	4,25%
18 ກັນຍາ 2016	18 ກັນຍາ 2018	4.000	3.684	4,25%
31 ກໍລະກົດ 2016	31 ກໍລະກົດ 2018	2.000	1.911	4,25%
30 ທັນວາ 2014	30 ທັນວາ 2017	100.000	101.251	5,10%
02 ສິງຫາ 2016	02 ສິງຫາ 2018	14.000	13.209	4,25%
11 ມິຖຸນາ 2016	11 ມິຖຸນາ 2018	2.000	1.776	4,25%
23 ທັນວາ 2016	23 ທັນວາ 2018	210.000	213.041	5,50%
		448.780	**448.352**	

21. ການລົງທຶນໃນບໍລິສັດໃນເຄືອ ແລະ ບໍລິສັດຮ່ວມທຶນ

	31 ມີນາ 2017		*31 ທັນວາ 2016*	
	ມູນຄ່າລົງທຶນ ລ້ານກີບ	*ຄວາມເປັນເຈົ້າຂອງ %*	*ມູນຄ່າລົງທຶນ ລ້ານກີບ*	*ຄວາມເປັນເຈົ້າຂອງ %*
ການລົງທຶນໃນບໍລິສັດໃນເຄືອ				
ບໍລິສັດຫລັກຊັບ ທຄຕລ-ກຫ ຈຳກັດ	70.000	70%	70.000	70%
ການລົງທຶນໃນການຮ່ວມທຶນ				
ທະນາຄານຮ່ວມທຸລະກິດລາວ-ຫວຽດ	197.839	25%	197.839	25%
ທະນາຄານລາວ-ຝຣັ່ງ ຈຳກັດ	138.000	46%	138.000	46%
ທະນາຄານລາວ-ຈີນ ຈຳກັດ	147.000	49%	147.000	49%
ບໍລິສັດປະກັນໄພລາວ-ຫວຽດ	8.784	35%	8.784	35%
	561.623		**561.623**	

- ບໍລິສັດຫລັກຊັບ ທຄຕລ-ກຫ ຈຳກັດ ເປັນທຸລະກິດໜຶ່ງທີ່ຈົດທະບຽນຢູ່ ສປປ ລາວ ແລະ ດຳເນີນທຸລະກິດ ພາຍໃຕ້ໃບທະບຽນ ວິສະຫະກິດເລກທີ 180-10 ລົງວັນທີ 14 ທັນວາ 2010 ອອກໂດຍກົມສົ່ງເສີມການລົງທຶນ, ກະຊວງແຜນການ ແລະ ການລົງທຶນ ແຫ່ງ ສປປ ລາວ, ວຽກງານຕົ້ນຕໍຂອງບໍລິສັດດັ່ງກ່າວ ແມ່ນສະໜອງການບໍລິການທາງດ້ານນາຍໜ້າ, ການຄ້າກຳມະສິດ, ໃຫ້ຄຳປຶກສາດ້ານການເງິນ ແລະ ການລົງທຶນໃນຫລັກຊັບ, ບໍລິການທາງດ້ານການຄຸ້ມຄອງ, ຄ້ຳປະກັນການອອກຮຸ້ນ ແລະ ບໍລິການອື່ນໆ.

- ທະນາຄານ ຮ່ວມທຸລະກິດ ລາວ-ຫວຽດ (LVB) ເປັນທຸລະກິດໜຶ່ງທີ່ໄດ້ຈົດທະບຽນຢູ່ ສປປ ລາວ, ເຊິ່ງມີສຳນັກງານໃຫຍ່ຕັ້ງຢູ່ ນະຄອນຫລວງວຽງຈັນ ແລະ ດຳເນີນທຸລະກິດສະໜອງການບໍລິການທາງດ້ານທະນາຄານ. ເປັນບໍລິສັດທີ່ຮ່ວມທຶນກັບ ທະນາຄານເພື່ອການລົງທຶນ ແລະ ການພັດທະນາຂອງຫວຽດນາມ, ເຊິ່ງເປັນທະນາຄານທຸລະກິດລັດທີ່ດຳເນີນທຸລະກິດຢູ່ ສສ ຫວຽດນາມ. LVB ດຳເນີນທຸລະກິດພາຍໃຕ້ໃບອະນຸຍາດລົງທຶນການທະນາຄານ ລົງວັນທີ 31 ມີນາ 2000 ອອກໂດຍ ທະນາຄານແຫ່ງ ສປປ ລາວ ເປັນໄລຍະເວລາ 30 ປີ. ໃນປີ 2015, ທຮລ ໄດ້ເພີ່ມທຶນຈົດທະບຽນເປັນ 791.357.560.000 ກີບ. ອັດຕາສ່ວນກຳມະສິດຂອງທະນາຄານໃນ ທຮລ ພາຍຫຼັງທຶນເພີ່ມຂຶ້ນ 25% ອີງຕາມ ໃບອະນຸຍາດການລົງທຶນ ເລກທີ 004-15/KH-DDT4 ທີ່ອອກໂດຍ ກະຊວງ ແຜນການ ແລະ ການລົງທຶນ, ວັນທີ 24 ສິງຫາ 2015 ທຽບເທົ່າເງິນກີບເທົ່າກັບ 197.839.390.000 ກີບ.

- ທະນາຄານ ລາວ-ຝຣັ່ງ ຈຳກັດ (BFL) ເປັນທຸລະກິດໜຶ່ງທີ່ໄດ້ຈົດທະບຽນຢູ່ ສປປ ລາວ ເຊິ່ງມີສຳນັກງານໃຫຍ່ຕັ້ງຢູ່ ນະຄອນຫລວງວຽງຈັນ ແລະ ສະໜອງການບໍລິການທາງດ້ານການທະນາຄານ. ທະນາຄານ ລາວ-ຝຣັ່ງ ຖືກສ້າງຂຶ້ນໂດຍໄດ້ຮ່ວມ ທຶນກັບ Cofibred Company Frances De La Bred ເຊິ່ງເປັນທະນາຄານທຸລະກິດລັດ ທີ່ດຳເນີນທຸລະກິດຢູ່ ປາຣີ, ປະເທດ ຝຣັ່ງ. BFL ດຳເນີນທຸລະກິດພາຍໃຕ້ໃບອະນຸຍາດລົງທຶນ ການທະນາຄານຊື່ວຄາວ ລົງວັນທີ 01 ຕຸລາ 2009 ແລະ ໃບ ອະນຸຍາດຖາວອນ ລົງວັນທີ 16 ກໍລະກົດ 2010 ອອກໂດຍທະນາຄານແຫ່ງ ສປປ ລາວ. ທຶນຈົດທະບຽນຕາມກົດໝາຍຂອງ ທະນາຄານ BFL ແມ່ນ 20 ລ້ານໂດລາ ເຊິ່ງໄດ້ເພີ່ມເປັນ 37 ລ້ານໂດລາ, ອີງຕາມບົດບັນຍັດຂອງປະທານປະເທດອອກໃນ ວັນ ທີ 24 ກັນຍາ 2009 ແລະ ໜັງສືເລກທີ. 01/ທຫລ ລົງວັນທີ 28 ມັງກອນ 2010 ຈາກ ທຫລ. ນະວັນທີ 31 ມີນາ 2017 ທຄຕລ ໄດ້ປະກອບທຶນທັງໝົດໃນມູນຄ່າ 1.840.000 ໂດລາ ແລະ 122.854.960.000 ກີບ.

21. ການລົງທຶນໃນບໍລິສັດໃນເຄືອ ແລະ ບໍລິສັດຮ່ວມທຶນ (ຕໍ່)

- ທະນາຄານ ລາວ-ຈີນ ຈຳກັດ (LCNB) ເປັນທຸລະກິດທີ່ດຳເນີນກ່ຽວກັບການບໍລິການດ້ານການທະນາຄານຢູ່ໃນ ສປປ ລາວ. ທະນາຄານລາວ-ຈີນ ເປັນທະນາຄານຮ່ວມທຶນກັບ ທະນາຄານ ຟູດ້ຽນ ຈີນ ເຊິ່ງແມ່ນທະນາຄານທຸລະກິດຂອງລັດທີ່ດຳເນີນການຢູ່ປະເທດຈີນ. LCNB ດຳເນີນທຸລະກິດ ພາຍໃຕ້ໃບອະນຸຍາດລົງທຶນການທະນາຄານ ລົງວັນທີ 27 ມັງກອນ 2014 ອອກໂດຍ ທະນາຄານແຫ່ງ ສປປ ລາວ. ທຶນຈົດທະບຽນຂອງ LCNB ແມ່ນ 300.000 ລ້ານກີບ ແລະ ນະວັນທີ 31 ມີນາ 2017 ຂາຮຸ້ນ ໄດ້ປະກອບທຶນຄົບຕາມຈຳນວນດັ່ງກ່າວ.

- ບໍລິສັດປະກັນໄພລາວຫວຽດ (LVI) ເປັນທຸລະກິດທີ່ຈົດທະບຽນເປັນບໍລິສັດຮ່ວມທຶນ ຢູ່ ສປປ ລາວ, ສະໜອງການບໍລິການທາງດ້ານການປະກັນໄພ ພາຍໃຕ້ໃບອະນຸຍາດການລົງທຶນເລກທີ 077/08/FIMC ອອກໂດຍຄະນະກຳມະການຄຸ້ມຄອງການລົງທຶນຕ່າງປະເທດ, ລົງວັນທີ 09 ມີຖຸນາ 2008. ເປັນການຮ່ວມທຶນກັບບໍລິສັດຫຸ້ນສ່ວນປະກັນໄພ BIDV ແລະ ທະນາຄານຮ່ວມທຸລະກິດລາວຫວຽດ. ທຶນຈົດທະບຽນຂອງບໍລິສັດ ແມ່ນ 3.000.000 ໂດລາ ແລະ ຖືກຖອກໂດຍຂາຮຸ້ນຢ່າງເຕັມສ່ວນ ໃນວັນທີ 17 ກໍລະກົດ 2008. ໃນປີ 2013 ທະນາຄານໄດ້ປະກອບທຶນເພີ່ມເຕີ່ມ 180.000ໂດລາ. ນະວັນທີ 31 ມີນາ 2017 ທະນາຄານໄດ້ປະກອບທຶນທັງໝົດໃນມູນຄ່າ 1.050.000 ໂດລາ ຫຼື ທຽບເທົ່າກັບ 8.784 ລ້ານກີບ.

22. ຊັບສິນບັດ ແລະ ອຸປະກອນ

ການເຄື່ອນໄຫວຂອງຊັບສິນບັດ ແລະ ອຸປະກອນ ສຳລັບປີທີ່ສິ້ນສຸດ ນະວັນທີ 31 ມີນາ 2017 ມີດັ່ງລຸ່ມນີ້:

	ອາຄານ ແລະ ການປັບປຸງ ລ້ານກີບ	*ອຸປະກອນ ຫ້ອງການ ລ້ານກີບ*	*ເຟີນິເຈີ້ ແລະ ເຄື່ອງຕິດຕັ້ງ ລ້ານກີບ*	*ພາຫະນະ ລ້ານກີບ*	*ລວມ ລ້ານກີບ*
ຕົ້ນທຶນ:					
ວັນທີ 1 ມັງກອນ 2017	447.479	127.724	35.042	18.852	629.097
ຊື້ເພີ່ມ	336	2.303	323	689	3.651
ເຊິ່ງ:					
ຊື້ໃໝ່					
ໂອນຈາກສິ່ງປຸກສ້າງ ແລະ ຊັບສິນຄົງທີ່ກຳລັງກໍ່ສ້າງ	*336*	*2.303*	*323*	*689*	*3.651*
ສະສາງອອກ	(221)	(7.830)	(23)	(23)	(8.097)
ວັນທີ 31 ມີນາ 2017	447.594	122.197	35.342	19.518	624.651
ຫລຸ້ຍຫ້ຽນສະສົມ:					
ວັນທີ 1 ມັງກອນ 2017	89.823	66.311	17.816	8.414	182.364
ຫັກຄ່າຫຼຸ້ຍຫ້ຽນພາຍໃນປີ	6.253	6.222	1.198	976	14.649
ສະສາງອອກ	(104)	(7.782)	(19)	(23)	(7.928)
ວັນທີ 31 ມີນາ 2017	95.972	64.752	18.995	9.367	189.085
ມູນຄ່າຍັງເຫຼືອສຸດທິ:					
ວັນທີ 1 ມັງກອນ 2017	357.656	61.413	17.226	10.438	446.733
ວັນທີ 31 ມີນາ 2017	351.622	57.446	16.347	10.151	435.566

23. ຊັບສິນບັດຄົງທີ່ບໍ່ມີຕົວຕົນ

ການເຄື່ອນໄຫວຂອງຊັບສິນບັດຄົງທີ່ບໍ່ມີຕົວຕົນສຳລັບປີທີ່ສິ້ນສຸດ ວັນທີ 31 ມີນາ 2017 ມີດັ່ງລຸ່ມນີ້:

	ສິດນຳໃຊ້ ທີ່ດິນ ລ້ານກີບ	*ໂປແກຼມ ຄອມພິວເຕີ ລ້ານກີບ*	*ລວມ ລ້ານກີບ*
ຕົ້ນທຶນ:			
ວັນທີ 1 ມັງກອນ 2017	220.518	68.255	288.773
ຊື້ເພີ່ມ	-	358	358
ເຊິ່ງ:			
ຊື້ໃໝ່			
ໂອນຈາກສິ່ງປຸກສ້າງ ແລະ ຊັບສິນຄົງທີ່ ກຳລັງກໍ່ສ້າງ	-	358	358
ສະສາງອອກ	(500)	(2.994)	(3.494)
ວັນທີ 31 ມີນາ 2017	220.018	65.619	285.637
ຄ່າເສື່ອມສະສົມ:			
ວັນທີ 1 ມັງກອນ 2017	-	45.270	45.270
ຫັກຄ່າເສື່ອມພາຍໃນປີ	-	3.341	3.341
ສະສາງອອກ	-	(2.994)	(2.994)
ວັນທີ 31 ມີນາ 2017	-	45.617	45.617
ມູນຄ່າຍັງເຫຼືອສຸດທິ:			
ວັນທີ 1 ມັງກອນ 2017	220.518	22.985	243.503
ວັນທີ 31 ມີນາ 2017	220.018	20.002	240.020

24. ຊັບສິນອື່ນໆ

	31 ມີນາ 2017 ລ້ານກີບ	*31 ທັນວາ 2016 ລ້ານກີບ*
ຊັບສິນລໍຖ້າຂາຍ	189.985	143.098
ເຄື່ອງໃຊ້ຫ້ອງການ ແລະ ອຸປະກອນອື່ນໆ	1.675	1.467
ແຊັກພວມຮຽກເກັບ	23.650	31.472
ສິ່ງປຸກສ້າງ ແລະ ຊັບສິນຄົງທີ່ກຳລັງກໍ່ສ້າງ (*)	48.660	48.260
ລາຍຈ່າຍລ່ວງໜ້າແບ່ງສ່ວນຈ່າຍ	35.348	30.800
ເງິນຈ່າຍລ່ວງໜ້າສຳລັບການດຳເນີນງານອື່ນໆ	18.723	24.791
ອື່ນໆ	11.810	12.827
	329.851	**292.715**

24. ຊັບສິນອື່ນໆ (ຕໍ່)

(*) ການເຄື່ອນໄຫວຂອງສິ່ງປຸກສ້າງ ແລະ ຊັບສິນຄັງທີ່ພວມກໍ່ສ້າງສຳລັບປີທີ່ສິ້ນສຸດວັນທີ 31 ມີນາ 2017 ມີດັ່ງນີ້:

	ສິດນຳໃຊ້ທີ່ດິນ	*ອາຄານ ແລະ ການ ປັບປຸງ*	*ອື່ນໆ*	*ລວມ*
	ລ້ານກີບ	*ລ້ານກີບ*	*ລ້ານກີບ*	*ລ້ານກີບ*
ວັນທີ 1 ມັງກອນ 2017	8.061	26.661	13.538	48.260
ຊື້ເພີ່ມ				
ໂອນໄປຊັບສິນຄົງທີ່	-	2.267	2.142	4.409
ໂອນໄປຊັບສິນອື່ນໆລໍຖ້າຂາຍ	-	(336)	(3.673)	(4.009)
ວັນທີ 31 ມີນາ 2017	8.061	28.592	12.007	48.660

25. ໜີ້ຕ້ອງຈ່າຍໃຫ້ທະນາຄານ ແລະ ສະຖາບັນການເງິນອື່ນ

	31 ມີນາ 2017	*31 ທັນວາ 2016*
	ລ້ານກີບ	*ລ້ານກີບ*
ເງິນຝາກກະແສລາຍວັນ	**2.216.070**	**2.813.254**
ເປັນເງິນກີບ	1.235.016	1.242.744
ເປັນເງິນຕາຕ່າງປະເທດ	981.054	1.570.510
ເງິນຝາກປະຍັດ	**61.927**	**29.046**
ເປັນເງິນກີບ	24.454	21.381
ເປັນເງິນຕາຕ່າງປະເທດ	37.473	7.665
ເງິນຝາກມີກຳນົດ	**81.450**	**306.858**
ເປັນເງິນກີບ	81.450	45.450
ເປັນເງິນຕາຕ່າງປະເທດ	-	261.408
ອື່ນໆ	**5.288**	**11.257**
ເປັນເງິນກີບ	2.277	8.590
ເປັນເງິນຕາຕ່າງປະເທດ	3.011	2.667
	2.364.735	**3.160.415**
ໜີ້ຕ້ອງສົ່ງດອກເບ້ຍຄ້າງຈ່າຍ	**502**	**5.030**
	2.365.237	**3.165.445**

25. ໜີ້ຕ້ອງຈ່າຍໃຫ້ທະນາຄານ ແລະ ສະຖາບັນການເງິນອື່ນ (ຕໍ່)

ເງິນຝາກປະຢັດຈາກທະນາຄານອື່ນທີ່ເປັນສະກຸນເງິນ ກີບ, ໂດລາ, ບາດ ແມ່ນມີອັດຕາດອກເບ້ຍ 0% - 0,20%, 0% - 0,03% ແລະ 0% - 0,03% ຕໍ່ປີ ຕາມລຳດັບ.

ເງິນຝາກມີກຳນົດຈາກທະນາຄານອື່ນທີ່ເປັນສະກຸນເງິນ ກີບ, ໂດລາ ແມ່ນມີອັດຕາດອກເບ້ຍ 1,25% – 2,90%, 0% - 6,00% ຕໍ່ປີ ຕາມລຳດັບ.

26. ໜີ້ຕ້ອງສິ່ງລູກຄ້າ

	31 ມີນາ 2017	*31 ທັນວາ 2016*
	ລ້ານກີບ	*ລ້ານກີບ*
ເງິນຝາກກະແສລາຍວັນ	**5.942.274**	**6.082.985**
ເງິນຝາກກະແສລາຍວັນເປັນເງິນກີບ	1.859.426	1.656.340
ເງິນຝາກກະແສລາຍວັນເປັນເງິນຕາຕ່າງປະເທດ	4.082.848	4.426.645
ເງິນຝາກປະຢັດ	**9.977.279**	**9.341.554**
ເງິນຝາກປະຢັດເປັນເງິນກີບ	4.122.602	3.704.509
ເງິນຝາກປະຢັດເປັນເງິນຕາຕ່າງປະເທດ	5.854.677	5.637.045
ເງິນຝາກກຳນົດ	**9.599.097**	**9.495.540**
ເງິນຝາກມີກຳນົດເປັນເງິນກີບ	5.845.141	5.868.476
ເງິນຝາກມີກຳນົດເປັນເງິນຕາຕ່າງປະເທດ	3.753.956	3.627.064
ເງິນຝາກມັດຈຳ	**86.088**	**119.478**
ເງິນຝາກມັດຈຳເປັນເງິນກີບ	7.312	11.716
ເງິນຝາກມັດຈຳເປັນເງິນຕາຕ່າງປະເທດ	78.776	107.762
ໜີ້ຕ້ອງສິ່ງອື່ນໆ	**113.708**	**271.295**
	25.718.446	**25.310.852**
ໜີ້ຕ້ອງສິ່ງດອກເບ້ຍຄ້າງຈ່າຍ	**176.844**	**92.279**
	25.895.290	**25.403.131**

ເງິນຝາກປະຢັດຈາກລູກຄ້າທີ່ເປັນສະກຸນເງິນ ກີບ, ໂດລາ, ບາດ ມີຂອບເຂດຂອງອັດຕາດອກເບ້ຍຢູ່ລະຫວ່າງ 1,25% - 1,91%, 0,90% - 1,15% ແລະ 0,45% - 0,90% ຕໍ່ປີ ຕາມລຳດັບ.

ເງິນຝາກມີກຳນົດທີ່ເປັນສະກຸນເງິນ ກີບ, ໂດລາ, ບາດ ທີ່ມີກຳນົດ 3 ເດືອນ, 6 ເດືອນ,12 ເດືອນ ແລະ ສູງກວ່າ 1 ປີ ແມ່ນມີ ອັດຕາດອກເບ້ຍ ລະຫວ່າງ 2,00%- 14,00%, 1,05%- 8,00 % ແລະ 1,40% - 7,50% ຕໍ່ປີ ຕາມລຳດັບ.

27. ເງິນກູ້ຢືມຈາກ ທະນາຄານອື່ນ

	31 ມີນາ 2017	*31 ທັນວາ 2016*
	ລ້ານກີບ	*ລ້ານກີບ*
ເງິນກູ້ຢືມໄລຍະຍາວຈາກທະນາຄານແຫ່ງ ສປປ ລາວ	1.645.597	1.640.776
ເງິນກູ້ຢືມຈາກທະນາຄານຕ່າງປະເທດ	360.492	359.436
ໜີ້ຕ້ອງສົ່ງດອກເບ້ຍຄ້າງຈ່າຍ	30.747	2.095
	2.036.836	**2.002.307**

ເງິນກູ້ຢືມຈາກທະນາຄານ ແຫ່ງ ສປປ ລາວ ລວມມີ:

- ເງິນກູ້ຢືມໄລຍະຍາວຈາກ ທຫລ ມີຍອດເຫຼືອນະວັນທີ 31 ມີນາ 2017 ແມ່ນ 4.599.999 ໂດລາ (ມູນຄ່າເດີມຂອງເງິນກູ້ ແມ່ນ 9.200.000 ໂດລາ) ສຳລັບຈຸດປະສົງໃນການກູ້ຢືມແມ່ນເພື່ອລົງທຶນໃນ ທະນາຄານລາວ - ຝລັ່ງ ຈຳກັດ. ຕົ້ນທຶນເງິນກູ້ແມ່ນຈະຊຳລະເປັນປີ ເລີ່ມແຕ່ປີ 2010 ຫາ 2023 ໂດຍມີອັດຕາດອກເບ້ຍ 0,25% ຕໍ່ປີ ສຳລັບດອກເບ້ຍແມ່ນຈ່າຍທຸກໆ 6 ເດືອນ.

- ເງິນກູ້ຢືມໄລຍະຍາວຈາກ ທຫລ ທີ່ມີຍອດເຫຼືອ ນະວັນທີ 31 ມີນາ 2017 ແມ່ນ 99.854.000 ໂດລາ (ມູນຄ່າເດີມຂອງເງິນກູ້ ແມ່ນ 100.000.000 ໂດລາ) ຈຸດປະສົງຂອງການສະໜອງສິນເຊື່ອແມ່ນ ເພື່ອສະໜອງສິນເຊື່ອໃຫ້ໂຄງການເຄື່ອນໄຟຟ້າທີ່ໄດ້ຮັບການສະໜັບສະໜຸນຈາກລັດຖະບານ ເຊິ່ງມີອັດຕາດອກເບ້ຍ 5,5% ຕໍ່ປີ.

- ເງິນກູ້ຢືມໄລຍະຍາວຈາກ ທຫລ ທີ່ມີຍອດເຫຼືອ ນະວັນທີ 31 ມີນາ 2017 ແມ່ນ 96.400.000 ໂດລາ (ມູນຄ່າເດີມຂອງເງິນກູ້ ແມ່ນ 100.000.000 ໂດລາ) ຈຸດປະສົງຂອງການສະໜອງສິນເຊື່ອແມ່ນ ເພື່ອສະໜອງສິນເຊື່ອໃຫ້ໂຄງການເຄື່ອນໄຟຟ້າທີ່ໄດ້ຮັບການສະໜັບສະໜຸນຈາກລັດຖະບານ ເຊິ່ງມີອັດຕາດອກເບ້ຍ 5,3% ຕໍ່ປີ.

ເງິນກູ້ຢືມຈາກທະນາຄານຕ່າງປະເທດ ແລະ ສະຖາບັນການເງິນອື່ນລວມມີ:

- ເງິນກູ້ຢືມໄລຍະສັ້ນໄລຍະເວລາ 1 ປີ ຈາກ ທະນາຄານ ICBC ສາຂາວຽງຈັນ ຈຳນວນ 24.000.000 ໂດລາ. ຕົ້ນທຶນ ແລະ ດອກເບ້ຍແມ່ນຈະຈ່າຍເມື່ອຄົບກຳນົດ. ອັດຕາດອກເບ້ຍແມ່ນ 4,58% ຕໍ່ປີ.

- ເງິນກູ້ຢືມໄລຍະສັ້ນໄລຍະເວລາ 1 ປີ ຈາກ ທະນາຄານ ICBC ສາຂາວຽງຈັນ ຈຳນວນ 20.000.000 ໂດລາ. ຕົ້ນທຶນ ແລະ ດອກເບ້ຍແມ່ນຈະຈ່າຍເມື່ອຄົບກຳນົດ. ອັດຕາດອກເບ້ຍແມ່ນ 4,58% ຕໍ່ປີ.

28. ອາກອນ

28.1 ອາກອນກຳໄລວິສະຫະກິດ

ອົງປະກອບສຳຄັນຂອງລາຍຈ່າຍອາກອນ ມີດັ່ງລຸ່ມນີ້:

	31 ມີນາ 2017	*31 ມີນາ 2016*
	ລ້ານກີບ	*ລ້ານກີບ*
ລາຍຈ່າຍອາກອນກຳໄລພາຍໃນໄຕມາດ	17.424	(412)
(ລາຍຮັບ)ອາກອນກຳໄລເຍື້ອນຊຳລະ	1.709	6.096
ລາຍຈ່າຍອາກອນທັງໝົດພາຍໃນໄຕມາດ	**19.133**	**5.684**

28.2 ໜີ້ຕ້ອງສົ່ງອາກອນ

	31 ມີນາ 2017	*31 ທັນວາ 2016*
	ລ້ານກີບ	ລ້ານກີບ
ໜີ້ຕ້ອງສົ່ງອາກອນກຳໄລ	20.773	24.300
ໜີ້ຕ້ອງສົ່ງອາກອນມູນຄ່າເພີ່ມ	11.900	12.065
ໜີ້ຕ້ອງສົ່ງອາກອນອື່ນໆ	165	-
	32.838	**36.365**

28. ອາກອນ (ຕໍ່)

28.3 ອາກອນກຳໄລໃນໄຕມາດ

ທະນາຄານມີພັນທະຕ້ອງຈ່າຍອາກອນກຳໄລໃນອັດຕາ 24% ຂອງກຳໄລກ່ອນອາກອນ ໂດຍໃຫ້ສອດຄ່ອງກັບກົດໝາຍອາກອນ ສະບັບເລກທີ 70/ສພຊ, ລົງວັນທີ 15 ທັນວາ 2015 ເຊິ່ງມີຜົນບັງຄັບໃຊ້ແຕ່ ຫຼື ຫຼັງຈາກວັນທີ 24 ພຶດສະພາ 2016.

ການຄິດໄລ່ຂອງອາກອນກຳໄລພາຍໃນໄຕມາດ 2017 ແລະ 2016 ແມ່ນມີດັ່ງຕໍ່ໄປນີ້:

	ສຳລັບໄລຍະ 3 ເດືອນສິ້ນສຸດວັນທີ 31 ມີນາ 2017 ລ້ານກີບ	*ສຳລັບໄລຍະ 3 ເດືອນສິ້ນສຸດວັນທີ 31 ມີນາ 2016 ລ້ານກີບ*
ກຳໄລກ່ອນຫັກອາກອນອີງຕາມ IFRS	**80.257**	**18.427**
ດັດແກ້ສຳລັບ:		
- ບັນທຶກສ່ວນຕ່າງລະຫວ່າງມູນຄ່າຕາມບັນຊີຕາມ LAS ແລະ ມູນຄ່າ ຫຼຸດຕົ້ນທຶນຕາມ IFRS ຂອງພັນທະບັດ	(4.487)	428
- ສ່ວນຕ່າງໃນລາຍຈ່າຍ/(ເກັບຄືນ) ເງິນແຮຂາດທຶນເສື່ອມຄ່າລະຫວ່າງ LAS ແລະ IFRS ຂອງເງິນກູ້ໃຫ້ທະນາຄານ ແລະ ລູກຄ້າ	(16.104)	(14.600)
- ສ່ວນຕ່າງໃນການຈັດສັນກອງທຶນຊ່ວຍເຫລືອ	-	1.572
- ຕັດຕົ້ນທຶນເລີ່ມຕົ້ນວິສາຫະກິດເປັນລາຍຈ່າຍໃນລະຫວ່າງໄຕມາດ	(2)	(11)
- ສ່ວນຜິດດ່ຽງສຳລັບລາຍຈ່າຍຄ່າເຊື່ອມໃນການລົງທຶນລະຫວ່າງ LAS ແລະ IFRS	(4.412)	532
- ອື່ນໆ		-
ລາຍຮັບທີ່ຖືກຄິດໄລ່ອາກອນອີງຕາມ LAS	**55.252**	**6.348**
ເພີ່ມຂຶ້ນ/(ລຸດລົງ)		
ລາຍຮັບຍົກເວັ້ນອາກອນກຳໄລ (ເງິນປັນຜົນ)	(3.073)	-
ລາຍຈ່າຍທີ່ບໍ່ອະນຸຍາດໃຫ້ຫັກ	52	36
ດັດແກ້ອື່ນໆ	-	(583)
ກຳໄລຖືກເສຍອາກອນຕາມ LAS	**52.232**	**5.801**
ອາກອນກຳໄລໃນອັດຕາ 24% (2016: 24%)	**12.536**	**1.392**
ລາຍຈ່າຍອາກອນທັງໝົດໃນໄຕມາດ	**12.536**	**1.392**
ອາກອນກຳໄລຕ້ອງຈ່າຍຕົ້ນໄຕມາດ	24.300	18.797
ການແກ້ໄຂອື່ນໆ	(154)	(1.324)
ອາກອນກຳໄລທີ່ໄດ້ຈ່າຍໃນໄຕມາດ	(15.909)	(13.783)
ອາກອນກຳໄລຕ້ອງຈ່າຍທ້າຍໄຕມາດ	**20.773**	**5.082**

28. ອາກອນ (ຕໍ່)

28.3 ອາກອນກຳໄລໃນໄຕມາດ (ຕໍ່)

ການແຈ້ງອາກອນຂອງທະນາຄານຕ້ອງໄດ້ຮັບການກວດກາໂດຍກົມສ່ວຍສາອາກອນ. ເນື່ອງຈາກກົດໝາຍ ແລະ ກົດລະບຽບທາງດ້ານສ່ວຍສາອາກອນແມ່ນຖືກນຳໃຊ້ກັບລາຍການເຄື່ອນໄຫວຫຼາຍປະເພດ ເຊິ່ງອາດຈະມີການຕີຄວາມໝາຍທີ່ແຕກຕ່າງກັນ, ຈຳນວນເງິນທີ່ໄດ້ສະແດງຢູ່ໃນເອກະສານລາຍງານການເງິນສະເພາະກິດຈະການ ສຳລັບປີອາດຈະຖືກປ່ຽນແປງຫຼັງຈາກມື້ໄລ່ລຽງຂອງກົມສ່ວຍສາອາກອນ.

28.4 ຊັບສິນ/(ໜີ້ສິນ) ອາກອນເຍື້ອນຊຳລະ

	ຊັບສິນອາກອນ ເຍື້ອນຊຳລະ (ອັດຕາ ອາກອນ 24 %) ລ້ານກີບ	*ໜີ້ສິນອາກອນ ເຍື້ອນຊຳລະ (ອັດຕາ ອາກອນ 24 %) ລ້ານກີບ*	*ຊັບສິນ/ (ໜີ້ສິນ)ອາກອນ ເຍື້ອນຊຳລະ ສຸດທິ ລ້ານກີບ*
ຍອດເຫຼືອ ວັນທີ 1 ມັງກອນ 2017	10.657	(9.834)	823
ເພີ່ມຂຶ້ນໃນໄລຍະເນື່ອງຈາກ:			
ສ່ວນປ່ຽນແປງໃນມູນຄ່າຍຸດຕິທຳຂອງການລົງທຶນການເງິນມີໄວ້ເພື່ອຂາຍ	-	(3.682)	(3.682)
ສ່ວນຕ່າງຊື່ວຄາວລະຫว่างอากอนกำไลพายใต้ LAS ແລະ IFRS	(5.474)	3.573	(1.901)
ນະວັນທີ 31 ມີນາ 2017	**5.183**	**(9.943)**	**(4.760)**

29. ໜີ້ສິນອື່ນໆ

	31 ມີນາ 2017 ລ້ານກີບ	*31 ທັນວາ 2016 ລ້ານກີບ*
ໜີ້ຕ້ອງສິ່ງພະນັກງານ	19.772	19.772
ໜີ້ຕ້ອງສິ່ງຜູ້ສະໜອງ	17.215	17.271
ເງິນແຮສຳລັບການຍົກເລີກສັນຍາແຮງງານ	18.797	17.906
ອື່ນໆ	42.620	35.978
	98.404	**90.927**

30. ທຶນຈົດທະບຽນ

ບໍ່ມີການປ່ຽນແປງໃນທຶນຈົດທະບຽນ ພາຍໃນໄລຍະ 3 ເດືອນ ສິ້ນສຸດວັນທີ 31 ມີນາ 2017

31. ຄັງສະສົມຕາມລະບຽບການ ແລະ ຄັງສະສົມອື່ນໆ

ບໍ່ມີການປ່ຽນແປງໃນຄັງສະສົມຕາມລະບຽບການ, ຄັງຂະຫຍາຍທຸລະກິດ ແລະ ຄັງອື່ນໆ ພາຍໃນໄລຍະ 3 ເດືອນ ສິ້ນສຸດ 31 ມີນາ 2017.

ພາຍໄຕ້ຂໍ້ກຳນົດຂອງກົດໝາຍທະນາຄານທຸລະກິດ, ສະບັບລົງວັນທີ 16 ມັງກອນ 2007 ໄດ້ກຳນົດໃຫ້ ທະນາຄານທຸລະກິດ ຕ່າງໆຕ້ອງໄດ້ແບ່ງສ່ວນຂອງກຳໄລຫຼັງອາກອນເພື່ອເຂົ້າຄັງແຮຕ່າງໆດັ່ງນີ້:

- ຄັງສະສົມຕາມລະບຽບການ
- ຄັງຂະຫຍາຍທຸລະກິດ ແລະ ຄັງອື່ນໆ

ອີງຕາມຂໍ້ກຳນົດຄວາມພຽງພໍຂອງທຶນ ເລກທີ 01/ທຫລ ສະບັບລົງວັນທີ 28 ສິງຫາ 2002 ອອກໂດຍຜູ້ວ່າການຂອງ ທະນາຄານ ແຫ່ງ ສປປ ລາວ ແລະ ຂໍ້ກຳນົດທີ່ກ່ຽວຂ້ອງອື່ນໆ, ທະນາຄານທຸລະກິດຕ້ອງໄດ້ແບ່ງສ່ວນຂອງກຳໄລຫຼັງອາກອນໃນອັດຕາ ລະ ຫວ່າງ 5% - 10% ຂອງກຳໄລຫຼັງອາກອນ ຂຶ້ນກັບການຕັດສິນໃຈຂອງສະພາບໍລິຫານ. ຄັງຂະຫຍາຍທຸລະກິດ ແລະ ຄັງອື່ນໆ ແມ່ນໃຫ້ຂຶ້ນກັບການຕັດສິນໃຈຂອງຄະນະບໍລິຫານ.

32. ເງິນແຮສຳລັບຫຼັກຊັບມີໄວ້ເພື່ອຂາຍ

	31 ມີນາ 2017	*31 ທັນວາ 2016*
	ລ້ານກີບ	*ລ້ານກີບ*
ຍອດຍົກມາ	8.014	32.789
ສ່ວນປ່ຽນແປງສຸດທິໃນມູນຄ່າຍຸດຕິທຳຂອງ ການລົງທຶນການເງິນ ມີໄວ້ເພື່ອຂາຍ	11.660	(24.775)
	19.674	**8.014**

33. ລາຍລະອຽດເພີ່ມເຕີມກ່ຽວກັບກະແສເງິນສົດ

ເງິນສົດ ແລະ ທຽບເທົ່າເງິນສົດລວມຢູ່ໃນໃບລາຍງານກະແສເງິນສົດສະເພາະກິດຈະການ ປະກອບມີມູນຄ່າຂອງເອກະສານລາຍງານຖານະທາງການເງິນສະເພາະກິດຈະການ ເຊິ່ງມີລາຍລະອຽດດັ່ງນີ້:

	31 ມີນາ 2017 *ລ້ານກີບ*	*31 ທັນວາ 2016* *ລ້ານກີບ*
ເງິນສົດ ແລະ ທຽບເທົ່າເງິນສົດໃນກຳມື	2.434.867	1.867.154
ເງິນຝາກກະແສລາຍວັນຢູ່ທະນາຄານແຫ່ງ ສປປ ລາວ	1.797.367	2.432.732
ເງິນຝາກກະແສລາຍວັນຢູ່ທະນາຄານອື່ນໆ	2.042.921	2.569.420
ເງິນຝາກມີກຳນົດ ພາຍໃນ 90 ວັນ	122.044	249.881
	6.397.199	**7.119.187**

34. ໜີ້ສິນ ແລະ ຄຳໝັ້ນສັນຍາທີ່ອາດເກີດຂຶ້ນ

	31 ມີນາ 2017 *ລ້ານກີບ*	*31 ທັນວາ 2016* *ລ້ານກີບ*
ໜັງສືຄ້ຳປະກັນທາງການເງິນ	165.146	248.997
ໜັງສືສິນເຊື່ອກັບທີ່	527.750	579.768
ໜັງສືສິນເຊື່ອເຍື້ອນຊຳລະ	102.960	141.234
ວົງເງິນສິນເຊື່ອໃຫ້ແກ່ລູກຄ້າ	4.219.777	4.088.546
ວົງເງິນສິນເຊື່ອໃຫ້ແກ່ທະນາຄານ	7.472	22.232
	5.023.105	**5.080.777**

ການຄ້ຳປະກັນທາງການເງິນ

ໜັງສືສິນເຊື່ອ, ໜັງສືຄ້ຳປະກັນ (ລວມທັງໜັງສືສິນເຊື່ອເພື່ອຄ້ຳປະກັນ) ແລະ ໜັງສືໃດໜຶ່ງທີ່ເຮັດໃຫ້ທະນາຄານຕ້ອງເປັນຜູ້ຈ່າຍເງິນແທນລູກຄ້າໃນກໍລະນີທີ່ລູກຄ້າຜິດສັນຍາ. ໜັງສືຄ້ຳປະກັນ ແລະ ໜັງສືສິນເຊື່ອເພື່ອຄ້ຳປະກັນ ຖືວ່າມີຄວາມສ່ຽງຄ້າຍຄືກັບເງິນກູ້. ໜັງສືຄ້ຳປະກັນສາມາດເຮັດເປັນຮູບແບບໃບບິນແລກປ່ຽນ ຫຼື ໃນຮູບແບບໜັງສືສິນເຊື່ອບໍ່ສາມາດຖອນຄືນໄດ້, ໜັງສືຄ້ຳປະກັນເງິນລ່ວງໜ້າ ແລະ ໜັງສືຮັບຮອງໜີ້ຈາກບິນສ່ວນຫລຸດ (ລວມທັງໜັງສືສິນເຊື່ອເພື່ອຄ້ຳປະກັນ).

ຂໍ້ຜູກພັນຍັງບໍ່ໄດ້ຖືກຖອນ

ບັນດາຂໍ້ຜູກພັນສຳລັບຕໍ່ອາຍຸສັນຍາສິນເຊື່ອແມ່ນມີໄວ້ສຳລັບເງິນກູ້ ແລະ ເງິນກູ້ໝຸນວຽນ. ຂໍ້ຜູກພັນໂດຍທົ່ວໄປມີມື້ຄົບກຳນົດທີ່ໄດ້ກຳນົດໄວ້, ຫຼື ສາເຫດຂອງການຢຸດຕິສັນຍາອື່ນໆ. ດັ່ງນັ້ນ, ຂໍ້ຜູກພັນອາດຈະໝົດກຳນົດໂດຍທີ່ຍັງບໍ່ໄດ້ຖືກຖອນ, ມູນຄ່າໃນສັນຍາທັງໝົດບໍ່ຈຳເປັນຕ້ອງລາຍງານຢູ່ໃບລາຍງານກະແສເງິນສົດ.

ເຖິງຢ່າງໃດກໍຕາມ, ໂອກາດຄ່າເສື່ອມໜີ້ເສຍຈະເກີດຂຶ້ນແມ່ນຕ່ຳກວ່າມູນຄ່າທັງໝົດຂອງບັນດາຂໍ້ຜູກພັນທີ່ຍັງບໍ່ໄດ້ຖືກນຳໃຊ້. ເນື່ອງຈາກว่า, ຂໍ້ຜູກພັນໃນການຕໍ່ອາຍຸສິນເຊື່ອແມ່ນຄວາມບັງເອີນ ໃນເມື່ອລູກຄ້າຍັງຮັກສາມາດຕະຖານສະເພາະທີ່ໄດ້ກຳນົດໄວ້. ທະນາຄານຕິດຕາມມື້ຄົບກຳນົດຂອງຂໍ້ຜູກພັນສິນເຊື່ອ, ເພາະວ່າຂໍ້ຜູກພັນທີ່ມີອາຍຸສັນຍາທີ່ຍາວນານ ແມ່ນມີຄວາມສ່ຽງຫລາຍກວ່າ ຂໍ້ຜູກພັນທີ່ມີອາຍຸສັນຍາສັ້ນ.

34. ໜີ້ສິນ ແລະ ຄຳໝັ້ນສັນຍາທີ່ອາດເກີດຂຶ້ນ (ຕໍ່)

ສັນຍາເຊົ່າຊື້

ວັນທີ 31 ມີນາ 2017, ທະນາຄານບໍ່ໄດ້ເຊັນສັນຍາເຊົ່າໃນນາມທີ່ເປັນທັງຜູ້ໃຫ້ເຊົ່າ ຫຼື ຜູ້ເຊົ່າ ທີ່ຈະມີຜົນຕໍ່ກະແສເງິນສົດເຂົ້າ - ອອກ ໃນອະນາຄົດ.

35. ບັນດາລາຍການເຄື່ອນໄຫວກັບພາກສ່ວນທີ່ກ່ຽວຂ້ອງ

ການເຄື່ອນໄຫວກັບຄະນະອຳນວຍການ ແລະ ສະພາບໍລິຫານຄົນສຳຄັນຂອງທະນາຄານ

ຜົນຕອບແທນໃຫ້ແກ່ສະມາຊິກສະພາບໍລິຫານ ແລະ ຄະນະອຳນວຍມີດັ່ງນີ້:

	ສຳລັບໄລຍະ 3 ເດືອນ ສິ້ນສຸດວັນທີ 31 ມີນາ 2017 ລ້ານກີບ	*ສຳລັບໄລຍະ 3 ເດືອນສິ້ນສຸດວັນທີ 31 ມີນາ 2016 ລ້ານກີບ*
ເງິນເດືອນ	394	*360*
ເງິນເບ້ຍລ້ຽງຕຳແໜ່ງ	333	*303*
	726	***663***

ການເຄື່ອນໄຫວກັບພາກສ່ວນທີ່ກ່ຽວຂ້ອງອື່ນໆ

ຍອດເຫຼືອທີ່ສຳຄັນທີ່ກ່ຽວຂ້ອງກັບພາກສ່ວນທີ່ກ່ຽວຂ້ອງ ນະວັນທີ 31 ມີນາ 2017 ມີລາຍລະອຽດຄືດັ່ງລຸ່ມນີ້:

ພາກສ່ວນທີ່ກ່ຽວຂ້ອງ	*ສາຍພົວພັນ*	*ລາຍການເຄື່ອນໄຫວ*	*ໜີ້ຕ້ອງຮັບ ລ້ານກີບ*	*ໜີ້ຕ້ອງສົ່ງ ລ້ານກີບ*
ທະນາຄານ ແຫ່ງ ສປປ ລາວ	ຜູ້ຄຸ້ມຄອງໂດຍກົງ	ເງິນກູ້ຢືມ ແລະ ດອກເບ້ຍຄ້າງຈ່າຍໃຫ້ແກ່ ທຫລ	-	1.645.597
ທະນາຄານ ແຫ່ງ ສປປ ລາວ	ຜູ້ຄຸ້ມຄອງໂດຍກົງ	ເງິນຝາກກະແສລາຍວັນ ຂອງ ທຄຕລ ຢູ່ ທຫລ	1.797.367	-
ທະນາຄານ ແຫ່ງ ສປປ ລາວ	ຜູ້ຄຸ້ມຄອງໂດຍກົງ	ເງິນຝາກພາກບັງຄັບ ຂອງ ທຄຕລ ຢູ່ ທຫລ	1.286.685	-
ທະນາຄານ ແຫ່ງ ສປປ ລາວ	ຜູ້ຄຸ້ມຄອງໂດຍກົງ	ເງິນຝາກກະແສລາຍວັນ ຢູ່ ທຄຕລ	-	2.868
ກະຊວງການເງິນ	ເຈົ້າຂອງໂດຍກົງ	ລົງທຶນໃນພັນທະບັດຂອງ ກະຊວງການເງິນ	2.557.226	-

35. ຍັນດາລາຍການພາກສ່ວນທີ່ກ່ຽວຂ້ອງ (ຕໍ່)

ຍອດເຫຼືອທີ່ສຳຄັນທີ່ກ່ຽວຂ້ອງກັບພາກສ່ວນທີ່ກ່ຽວຂ້ອງ ນະວັນທີ 31 ມີນາ 2017 ມີລາຍລະອຽດຄືດັ່ງລຸ່ມນີ້:

ພາກສ່ວນທີ່ກ່ຽວຂ້ອງ	*ສາຍພົວພັນ*	*ລາຍການເຄື່ອນໄຫວ*	*ໜີ້ຕ້ອງຮັບ ລ້ານກີບ*	*ໜີ້ຕ້ອງສົ່ງ ລ້ານກີບ*
ກະຊວງການເງິນ	ເຈົ້າຂອງໂດຍກົງ	ດອກເບ້ຍຄ້າງຮັບ	31.371	-
ບໍລິສັດ ຫຼັກຊັບ ທຄຕລ-ກທ	ບໍລິສັດໃນເຄືອ	ບັນຊີເງິນຝາກປະຢັດ	-	429
ທະນາຄານ ຮ່ວມທຸລະກິດ ລາວ-ຫວຽດ	ບໍລິສັດຮ່ວມທຶນ	ບັນຊີເງິນຝາກກະແສລາຍວັນ	-	182.224
ທະນາຄານ ຮ່ວມທຸລະກິດ ລາວ-ຫວຽດ	ບໍລິສັດຮ່ວມທຶນ	ບັນຊີເງິນຝາກມີກຳນົດ	-	129
ທະນາຄານ ລາວ-ຝຣັ່ງ	ບໍລິສັດຮ່ວມທຶນ	ບັນຊີເງິນຝາກກະແສລາຍວັນ	-	20.469
ທະນາຄານ ລາວ-ຝຣັ່ງ	ບໍລິສັດຮ່ວມທຶນ	ບັນຊີເງິນຝາກປະຢັດ	-	1.505
ທະນາຄານ ລາວ-ຈີນ	ບໍລິສັດຮ່ວມທຶນ	ບັນຊີເງິນຝາກກະແສລາຍວັນ	-	10.531

36. ລາຍໄດ້ຕໍ່ຮຸ້ນ

ມູນຄ່າຂອງລາຍໄດ້ຕໍ່ຮຸ້ນ ແມ່ນຄິດໄລ່ຈາກຜົນຫານລະຫວ່າງ ກຳໄລຫຼັງຫັກອາກອນທີ່ຄາດວ່າຈະຕ້ອງຈ່າຍໃຫ້ກັບຜູ້ຖືຮຸ້ນສາມັນ ຂອງທະນາຄານ ກັບ ຈຳນວນສະເລ່ຍຂອງຮຸ້ນສາມັນທີ່ຍັງເຫຼືອພາຍໃນ.

ລາຍການດັ່ງລຸ່ມນີ້ສະແດງໃຫ້ເຫັນຂໍ້ມູນ ທີ່ໃຊ້ເຂົ້າໃນການຄິດໄລ່ ລາຍໄດ້ຕໍ່ຮຸ້ນ:

	ສຳລັບໄລຍະ 3 ເດືອນສິ້ນສຸດວັນທີ 31 ມີນາ 2017	*ສຳລັບໄລຍະ 3 ເດືອນສິ້ນສຸດວັນທີ 31 ມີນາ 2016*
ກຳໄລ/(ຂາດທຶນ)ສຸດທິຫຼັງຫັກອາກອນທີ່ຄາດວ່າຈະຕ້ອງໄດ້ຈ່າຍໃຫ້ກັບຜູ້ຖືຮຸ້ນສາມັນບົນພື້ນຖານລາຍໄດ້ຕໍ່ຮຸ້ນທົ່ວໄປ (ລ້ານກີບ)	61.124	12.743
ຈຳນວນສະເລ່ຍຂອງຮຸ້ນສາມັນສຳລັບລາຍໄດ້ພື້ນຖານຕໍ່ຮຸ້ນບົນພື້ນຖານທົ່ວໄປ (ຫົວໜ່ວຍ)	136.577.600	136.577.600
ມູນຄ່າຕໍ່ຮຸ້ນ (ລ້ານກີບ)	5.000	5.000
ລາຍໄດ້ຕໍ່ຮຸ້ນ (ລ້ານກີບ)	448	93

37. ນະໂຍບາຍບໍລິຫານຄວາມສ່ຽງ

ຄຳນຳ

ຄວາມສ່ຽງໝາຍເຖິງຄວາມສ່ຽງໃນຕົວທີ່ເກີດຂຶ້ນກັບກິດຈະກຳຂອງທະນາຄານ ໂດຍຜ່ານຕົວຊີ້ບອກທີ່ຊັດເຈນ, ຜ່ານການວັດແທກ ແລະ ການຄວບຄຸມ, ຂອບເຂດຄວາມສ່ຽງ ແລະ ການຄຸ້ມຄອງອື່ນໆ. ການບໍລິຫານຄວາມສ່ຽງ ແມ່ນສິ່ງທີ່ສຳຄັນຕໍ່ຄວາມສາມາດສ້າງກຳໄລຢ່າງຕໍ່ເນື່ອງຂອງທະນາຄານ ແລະ ພະນັກງານແຕ່ລະຄົນພາຍໃນທະນາຄານ ແມ່ນຕ້ອງຮັບຜິດຊອບຕໍ່ຄວາມສ່ຽງທີ່ເກີດຂຶ້ນ ເຊິ່ງກ່ຽວຂ້ອງກັບໜ້າທີ່ຂອງຕົນ.

ຈຸດປະສົງສຳຄັນຂອງທະນາຄານໃນການບໍລິຫານຄວາມສ່ຽງແມ່ນເພື່ອໃຫ້ສອດຄ່ອງກັບລະບຽບຂອງທະນາຄານກາງ ແລະ ອີກເຫດຜົນໜຶ່ງແມ່ນຍ້ອນທະນາຄານໄດ້ຮັບຮູ້ເຖິງຄວາມສຳຄັນຂອງການບໍລິຫານຄວາມສ່ຽງເພື່ອໃຫ້ສອດຄ່ອງຕາມການປະຕິບັດຂອງມາດຕະຖານສາກົນທີ່ດີທີ່ສຸດໃນການບໍລິຫານຄວາມສ່ຽງ. ຄະນະບໍລິຫານ ແລະ ຄະນະອຳນວຍການ, ພ້ອມດ້ວຍການສະໜັບສະໜູນຈາກຄະນະກຳມະການບໍລິຫານຊັບສິນ ແລະ ໜີ້ສິນ ແມ່ນກຳລັງກຳນົດຕົວຜັນແປທີ່ຊັດເຈນຂອງຄວາມສ່ຽງທີ່ສາມາດຍອມຮັບໄດ້ຂອງທະນາຄານ ແລະ ຄວບຄຸມການປະຕິບັດທີ່ກົງກັນຂ້າມກັບຕົວຜັນແປນີ້.

ສະພາໄດ້ແຕ່ງຕັ້ງຄະນະກຳມະການບໍລິຫານຊັບສິນ ແລະ ໜີ້ສິນ ເຊິ່ງຮັບຜິດຊອບກ່ຽວກັບການຄວບຄຸມການຈັດການຄວາມສ່ຽງໂດຍລວມຂອງທະນາຄານ.

ທະນາຄານມີຄວາມສ່ຽງທາງດ້ານສິນເຊື່ອ, ຄວາມສ່ຽງສະພາບຄ່ອງ ແລະ ຄວາມສ່ຽງທາງດ້ານຕະຫລາດ ແລະ ຫລັງຈາກນັ້ນໄດ້ແບ່ງອອກເປັນກຸ່ມຄວາມສ່ຽງຍ່ອຍຄື: ຄວາມສ່ຽງການຄ້າ ແລະ ຄວາມສ່ຽງບໍ່ແມ່ນການຄ້າ. ນອກນັ້ນ, ທະນາຄານຍັງມີຄວາມສ່ຽງອື່ນໆອີກທີ່ເກີດຈາກການດຳເນີນງານ.

ຂະບວນການໃນການຄຸ້ມຄອງຄວາມສ່ຽງເອກະລາດ ບໍ່ໄດ້ລວມເອົາຄວາມສ່ຽງທຸລະກິດ ເຊັ່ນ: ການປ່ຽນແປງຂອງສະພາບແວດລ້ອມ, ເຕັກໂນໂລຊີ ແລະ ອຸດສາຫະກຳ. ນະ�โยบายຂອງທະນາຄານແມ່ນເພື່ອຄວບຄຸມຄວາມສ່ຽງທຸລະກິດຜ່ານຂັ້ນຕອນ ແລະ ແຜນຍຸດທະສາດຂອງທະນາຄານ.

ໂຄງສ້າງຂອງການຄຸ້ມຄອງຄວາມສ່ຽງ

ສະພາບໍລິຫານແມ່ນມີຄວາມຮັບຜິດຊອບສຳລັບການບໍລິຫານຄວາມສ່ຽງໂດຍລວມ ແລະ ສຳລັບການອະນຸມັດ ກົນລະຍຸດ ແລະ ຫລັກການບໍລິຫານຄວາມສ່ຽງ.

ຄະນະກຳມະການບໍລິຫານຊັບສິນ ແລະ ໜີ້ສິນ ມີຄວາມຮັບຜິດຊອບໃນການພັດທະນາກົນລະຍຸດ ແລະ ຫລັກການໂດຍລວມ, ຂອບເຂດວຽກ, ນະ�โยบาย ແລະ ຂອບເຂດ. ພະແນກປະຕິບັດຕາມ ແລະ ຄວາມສ່ຽງ ແມ່ນຮັບຜິດຊອບໃນການຕັດສິນໃຈ ແລະ ຄວບຄຸມຄວາມສ່ຽງ ແລະ ລາຍງານໃຫ້ສະພາບໍລິຫານຮັບຮູ້.

ນະ�โยบายຂອງທະນາຄານແມ່ນຂັ້ນຕອນການຈັດການຄວາມສ່ຽງໂດຍທີ່ທະນາຄານໄດ້ຖືກກວດສອບປະຈຳປີ. ເຊິ່ງຜ່ານການກວດສອບນີ້ຈະຮູ້ໄດ້ວ່າທະນາຄານສາມາດປະຕິບັດໄດ້ຕາມຂັ້ນຕອນທີ່ວາງໄວ້ຫຼືບໍ່. ພະແນກກວດກາພາຍໃນໄດ້ປຶກສາຫາລື ຜົນຂອງການປະເມີນຄວາມສ່ຽງ ແລະ ລາຍງານສິ່ງທີ່ພົບເຫັນ ແລະ ຄຳແນະນຳໃຫ້ຄະນະກຳມະການກວດກາ.

38. ການບໍລິຫານທຶນ

ທະນາຄານໄດ້ຮັກສາທຶນສຳຮອງຕ່ຳສຸດຕາມລະບຽບການເພື່ອໃຫ້ສອດຄ່ອງຕາມຂໍ້ກຳນົດເລກທີ 536/ກຄທສ/ທຫລ, ລົງວັນທີ 14 ຕຸລາ 2009 ອອກໂດຍຮັກສາການຫົວໜ້າກົມຄຸ້ມຄອງທະນາຄານທຸລະກິດ ແລະ ສະຖາບັນການເງິນ, ທະນາຄານແຫ່ງ ສປປ ລາວ ແລະ ຄຳແນະນຳອື່ນໆ. ຈຸດປະສົງເບື້ອງຕົ້ນຂອງການບໍລິຫານທຶນຂອງທະນາຄານແມ່ນເພື່ອຮັບປະກັນວ່າທະນາຄານໄດ້ປະຕິບັດຕາມຂໍ້ກຳນົດທາງດ້ານເງິນທຶນຂອງທະນາຄານກາງ. ທະນາຄານຮັບຮູ້ເຖິງຄວາມຈຳເປັນຂອງທະນາຄານເພື່ອຮັກສາການບໍລິຫານຊັບສິນ ແລະ ໜີ້ສິນໃຫ້ມີປະສິດທິພາບເພື່ອສ້າງສົມດຸນລະຫວ່າງການສ້າງກຳໄລ ແລະ ຄວາມພຽງພໍຂອງທຶນ.

ອີງຕາມຂໍ້ກຳນົດເລກທີ 536/ກຄທສ/ທຫລ, ທຶນຕາມລະບຽບການຂອງທະນາຄານກາງຖືກວິເຄາະເປັນ 2 ລະດັບຄື:

- ທຶນຊັ້ນ 1 ປະກອບດ້ວຍ: ທຶນຈົດທະບຽນ, ຄັງສະສົມຕາມລະບຽບການ, ທຶນເພື່ອການຂະຍາຍທຸລະກິດ ແລະ ທຶນອື່ນໆ ແລະ ກຳໄລລໍຖ້າແບ່ງປັນ;
- ທຶນຊັ້ນ 2 ແມ່ນມູນຄ່າທີ່ສູງກວ່າຂອງ: 1.25% ຂອງຍອດລວມຄວາມສ່ຽງຂອງລາຍການໃນໃບລາຍງານຖານະການເງິນສະເພາະກິດຈະການ ແລະ ຍອດເຫຼືອຂອງເງິນແຮທົ່ວໄປພາຍໃນປີ

ຂອບເຂດຕ່າງໆແມ່ນຖືກນຳໃຊ້ເພື່ອເປັນອົງປະກອບຂອງທຶນອີງໃສ່: ທຶນຊັ້ນ 2 ບໍ່ສາມາດເກີນທຶນຊັ້ນ 1 ໄດ້ ແລະ ໜີ້ສິນສຳຮອງບໍ່ສາມາດເກີນ 50% ຂອງທຶນຊັ້ນ 1.

ການວິເຄາະທຶນແມ່ນອີງຕາມຂໍ້ມູນທາງການເງິນທີ່ໄດ້ຈາກເອກະສານລາຍງານການເງິນສະເພາະກິດຈະການ ຕາມມາດຕະຖານສາກົນດ້ານການລາຍງານການເງິນ ເຊິ່ງມີດັ່ງຕໍ່ໄປນີ້ :

	31 ມີນາ 2017	*31 ທັນວາ 2016*
	ລ້ານກີບ	*ລ້ານກີບ*
ທຶນຊັ້ນ 1	1.247.677	1.211.553
ທຶນຊັ້ນ 2	8.853	3.607
ລວມທຶນ	1.256.530	1.215.160
ລົບ: ຫັກອອກຈາກທຶນ (ການລົງທຶນໃນນິຕິບຸກຄົນອື່ນ)	(561.623)	(561.623)
ທຶນສຳລັບການຄິດໄລ່ CAR (A)	**694.907**	**653.537**
ຄວາມສ່ຽງສຳຄັນຢູ່ໃບລາຍງານຖານະການເງິນ	11.267.949	10.829.925
ຄວາມສ່ຽງສຳຄັນຢູ່ລາຍການນອກໃບລາຍງານຖານະການເງິນ	2.660.887	2.463.599
ລວມຄວາມສ່ຽງສຳຄັນຢູ່ຊັບສິນ (B)	**13.928.836**	**13.293.524**
ອັດຕາສ່ວນຄວາມພຽງພໍຂອງທຶນ (A/B)	**4,99%**	**4,92%**

39. ມູນຄ່າຍຸດຕິທຳຂອງຊັບສິນ ແລະ ໜີ້ສິນທາງການເງິນ

ມູນຄ່າຍຸດຕິທຳໝາຍເຖິງ ມູນຄ່າຊັບສິນທີ່ສາມາດແລກປ່ຽນເປັນເງິນ ຫຼື ການຊຳລະໜີ້ສິນບົນພື້ນຖານລາຍການເຄື່ອນไหว ໃນເງື່ອນไขแก่างแย้งปิกกะติ. ເນື່ອງຈາກວ່າບໍ່ມີລາຄາສົມທຽບຂອງຕະຫລາດ, ຊັບສິນ ແລະ ໜີ້ສິນ ຂອງທະນາຄານຈຶ່ງບໍ່ສາມາດປະເມີນລາຄາຕາມຕະຫລາດໄດ້. ດັ່ງນັ້ນ, ມູນຄ່າຍຸດຕິທຳຈຶ່ງຖືກປະເມີນແບບສົມມຸດຕິຖານອີງຕາມລັກສະນະຂອງຊັບສິນ ແລະ ໜີ້ສິນ. ຕາມຄຳເຫັນຂອງຄະນະບໍລິຫານ ເງິນທີ່ກູ້ຢືມຈາກ ທຫລ, ມູນຄ່າຕາມບັນຊີຂອງ ຊັບສິນ ແລະ ໜີ້ສິນທາງການເງິນ ທີ່ຢູ່ໃນ ໃບລາຍງານຖານະການເງິນສະເພາະກິດຈະການແມ່ນຖືກຄາດຄະເນຢ່າງສົມເຫດສົມຜົນກັບມູນຄ່າຍຸດຕິທຳ. ໃນການປະເມີນດັ່ງກ່າວ, ຄະນະບໍລິຫານຂອງທະນາຄານ ສົມມຸດຖານວ່າ ເງິນກູ້ ສ່ວນໃຫຍ່ຖືຈົນຄົບກຳນົດ ດ້ວຍມູນຄ່າຍຸດຕິທຳ ເທົ່າກັບ ມູນຄ່າຕາມບັນຊີຂອງເງິນກູ້ທີ່ຖືກດັດແກ້ເງິນແຮຈາກການຫັກຄ່າເສື່ອມ.

40. ເຫດການທີ່ເກີດຂຶ້ນຫຼັງມື້ທີ່ອອກເອກະສານລາຍງານ

ບໍ່ມີເຫດການໃດເກີດຂຶ້ນຫລັງຈາກວັນທີ 31 ມີນາ 2017 ທີ່ມີຜົນກະທົບສຳຄັນຕໍ່ໃບລາຍງານຖານະທາງການເງິນສະເພາະກິດຈະການຂອງທະນາຄານ.

41. ອັດຕາແລກປ່ຽນທີ່ນຳໃຊ້ກັບສະກຸນເງິນຕາຕ່າງປະເທດ ທຽບເທົ່າເງິນກີບລາວໃນ ທ້າຍປີ

	31 ມີນາ 2017	*31 ທັນວາ 2016*
	ລ້ານກີບ	*ລ້ານກີບ*
ໂດລາ ສະຫະລັດ	8.193,00	8.169,00
ເອີໂລ	8.738,00	8.620,00
ບາດໄທ	238,55	229,19
ປອນ ອັງກິດ	10.063,00	9.892,00
ສະວິສ ຝຣັ່ງ	7.778,00	7.675,00
ເຢນ ຍີ່ປຸ່ນ	72,00	69,15
ໂດລາ ສິງກະ�โป	5.951,00	5.886,00
ໂດລາ ການາດາ	5.819,00	5.799,00
ໂດລາ ອິດສະຕາລີ	6.155,00	5.826,00
ຢວນ ຈີນ	1.173,00	1.153,00
ດົ່ງ ຫວຽດນາມ	0,36	0,36

ກະກຽມໂດຍ:	ອະນຸມັດໂດຍ:	ອະນຸມັດໂດຍ:
ທ່ານ ນ. ລຳມະນີແສງ ໄຊຍະເພັດ	ທ່ານ ນ. ພູແສງທອງ ອານຸລັກຄຳ	ທ່ານ ສາໃຈ ຄັນພຣະວົງສ໌
ຫົວໜ້າພະແນກບັນຊີສັງລວມ	ວ່າການຫົວໜ້າພະແນກກວດກາພາຍໃນ	ຮອງຜູ້ອຳນວຍການໃຫຍ່

ນະຄອນຫຼວງວຽງຈັນ, ສປປ ລາວ
ວັນທີ 15 ພຶດສະພາ 2017